



TROMS fylkeskommune
ROMSSA fylkkasuohkan

Årsregnskap **2016**



Innledning

Årsregnskapet for Troms fylkeskommune 2016

Organisasjonsnr: 864 870 732

Troms fylkeskommunes årsregnskap legges herved frem i tråd med bestemmelsene i kommuneloven, tilhørende forskrift om årsregnskap og årsberetning og i henhold til god kommunal regnskapsskikk.

Årsregnskapet inneholder obligatoriske oversikter over driftsregnskap, investeringsregnskap, balanseregnskap, økonomiske oversikter drift og investering, samt noteopplysninger. I innledende note er det gjort nærmere rede for hvilke regnskapsprinsipper som er lagt til grunn for årsregnskapet.

Hovedoversiktene med tilhørende noter er fremlagt på samme nivå som fylkestingets budsjettvedtak.

Det er i tillegg utarbeidet en egen **årsberetning** som inneholder kommentarer til årsregnskapet.

Driftsregnskapet legges frem med et positivt netto driftsresultat på 310,856 mill. kroner. Etter overføringer til investeringsregnskapet og netto avsetninger til fond i henhold til vedtak, blir regnskapsmessig mindreforbruk 25,011 mill. kroner.

Tromsø, 31. desember 2016 / 15. februar 2017



Gerd H. Kristiansen

Fylkesråd for plan og økonomi



Elin Nystuen
Regnskapssjef

Fakturaadr

EHF til org.nr. 864870732

Postadr

Postboks 6600, 9296 TROMSØ

Webside

www.tromsfylke.no

Telefon

77 78 80 00

Epost

postmottak@tromsfylke.no

Innholdsfortegnelse

Side

Obligatoriske oversikter	
<i>Regnskapsskjema 1, drift</i>	7
<i>Regnskapsskjema 2, investering</i>	11
<i>Økonomisk oversikt, drift</i>	15
<i>Økonomisk oversikt, investering</i>	16
<i>Økonomisk oversikt, balanse</i>	17
Regnskapsprinsipper og vurderingsregler	19
Organisering av fylkeskommunens virksomhet (regnskapsenheter)	21
Noter til årsregnskapet (rekkefølge/innhold iht. regnskapsforskriften og KRS nr. 6)	
<i>Note 1: Arbeidskapital</i>	25
<i>Note 2: Ytelser til ledende personer</i>	26
<i>Note 3: Pensjoner</i>	26
<i>Note 4: Anleggsmidler</i>	28
<i>Note 5: Aksjer og andeler i varig eie</i>	29
<i>Note 6: Salg av finansielle anleggsmidler</i>	30
<i>Note 7: Langsiktig gjeld</i>	31
<i>Note 8: Avdrag på lån</i>	33
<i>Note 9: Garantiansvar</i>	34
<i>Note 10: Andre vesentlige forpliktelser</i>	35
<i>Note 11: Finansielle eiendeler og forpliktelser til virkelig verdi</i>	35
<i>Note 12: Avsetning og bruk av fond</i>	36
Note 13: Strykninger og korrigeringer	37
<i>Note 14: Endring av regnskapsprinsipp og regnskapsmessig merforbruk</i>	37
<i>Note 15: Kapitalkonto</i>	38
<i>Note 16: Investeringsoversikt</i>	39
<i>Note 17: Utgiftsført estimert tap på krav</i>	41
<i>Note 18: Usikre forpliktelser, betingede eiendeler, hendelser m.v.</i>	42
<i>Note 19: Vesentlige poster</i>	43
<i>Note 20: Virkning av endring regnskapsprinsipp, estimatendringer og feil</i>	43
<i>Note 21: Etablering og avvikling i FK</i>	44
<i>Note 22: Netto driftsresultat</i>	45
<i>Note 23: Resultatoppstilling tannhelsetjenesten</i>	46
Driftsregnskapet pr sektor/virksomhet/funksjon	49
Sektor 00 – Politiske styringsorganer	51
Sektor 01 – Kontrollorganer	51
Sektor 10 – Stab- og støttefunksjoner	51
Sektor 20 – Utdanningssektoren	51
Sektor 40 – Tannhelsesektoren	55
Sektor 50 – Kultursektoren	56
Sektor 60 – Samferdselssektoren inkl. Troms fylkestrafikk	56
Sektor 70 – Næringssektoren	56
Sektor 90 – Sektorovergripende poster	57
Driftsregnskapet pr sektor/virksomhet/hovedpost	60
Driftsregnskapet pr funksjon (netto)	67
Driftsregnskapet pr KOSTRA konto	69
Investeringsregnskapet pr sektor og prosjekt	73
Investeringsregnskapet pr funksjon (netto)	89
Investeringsregnskapet pr KOSTRA konto	91
Balanseregnskapet	95

Regnskapsskjema 1 A og 1 B

Troms fylkeskommune - regnskapsskjema 1A drift

Linje	Beskrivelse	Regnskap 2016	Regulert budsjett 2016	Opprinnelig budsjett 2016	Regnskap 2015
LN01	Skatt på inntekt og formue ¹⁾	-890 291 231,00	-863 000 000	-840 000 000	-832 931 275,00
LN02	Ordinært rammetilskudd ¹⁾	-2 074 233 982,00	-2 091 918 000	-2 100 915 000	-2 042 554 034,00
LN03	Skatt på eiendom	0,00	0	0	0,00
LN04	Andre direkte eller indirekte skatter	-4 789 912,00	0	0	0,00
LN05	Andre generelle statstilskudd ²⁾	-2 813 874,00	-2 814 000	-4 795 000	-3 827 590,00
LN06	Sum frie disponible inntekter (L1:L5)	-2 972 128 999,00	-2 957 732 000	-2 945 710 000	-2 879 312 899,00
LN07	Renteinntekter og utbytte	-12 728 724,40	-11 700 000	-6 500 000	-16 174 822,32
LN08	Gevinst finansielle instrumenter (omløpsmidler)	0,00	0	0	0,00
LN09	Renteutgifter, provisjoner og andre finansutgifter	27 998 516,23	34 748 600	40 209 900	53 014 456,04
LN10	Tap finansielle instrumenter (omløpsmidler)	0,00	0	0	0,00
LN11	Avdrag på lån	104 782 037,00	107 056 400	107 056 400	88 427 610,00
LN12	Netto finansinntekter/-utgifter (L7:L11)	120 051 829	130 105 000	140 766 300	125 267 243,72
LN13	Til dekning av tidligere års regnskapsmessige merforbruk	0	0	0	0,00
LN14	Til ubundne avsetninger ²⁾	99 461 000,00	99 461 000	2 999 000	124 843 000,00
LN15	Til bundne avsetninger ²⁾	8 126,00	0	0	9 151,00
LN16	Bruk av tidligere års regnskapsmessige mindreforbruk	-59 457 279,50	-59 457 000	0	-92 749 344,74
LN17	Bruk av ubundne avsetninger ²⁾	-108 445 789,00	-108 445 789	0	-2 674 937,90
LN18	Bruk av bundne avsetninger ²⁾	0,00	0	0	0,00
LN19	Netto avsetninger (L13:L18)	-68 433 942,50	-68 441 789	2 999 000	29 427 868,36
LN20	Overført til investeringsregnskapet ²⁾	170 000 000,00	170 000 000	0	3 305 816,00
LN21	Til fordeling drift (L6+L12-L19-L20)	-2 750 511 112,67	-2 726 068 789	-2 801 944 700	-2 721 311 970,92
LN22	Sum fordelt til drift (fra skjema 1B)	2 725 500 002,79	2 726 068 789	2 801 944 700	2 661 854 691,42
LN23	Regnskapsmessig mindreforbruk	-25 011 109,88	0	0	-59 457 279,50

Merknad 1:

Budsjettering av skatteinntekter og rammetilskudd er basert på statsbudsjettets beregning av frie inntekter for regnskapsåret. Budsjettbeløpet for rammetilskuddet er justert i samsvar med RNB og befolkningstall per 1. januar. Naturressursskatt er fra og med regnskapsåret skilt ut på egen konto/linje i regnskapet (LN04).

Merknad 2:

Mottatte statstilskudd, avsetninger/bruk av avsetninger, samt overføring fra drift til investering som er budsjettert/regnskapsført innenfor sektorenes rammer er inkludert i skjema 1 B.

Troms fylkeskommune - regnskapsskjema 1B drift

Til fordeling drift	Regnskap 2016	Regulert budsjett 2016	Vedtatt budsjett 2016	Opprinnelig (justert vedtatt) budsjett 2016	Regnskap 2015
Politiske styringsorganer	28 329 056,39	29 362 400	28 138 700	28 608 000	29 635 865,32
Kontrollorganer	4 893 390,31	5 178 200	5 160 800	5 178 200	4 698 880,79
Stab- og støttefunksjoner	140 626 261,26	146 849 100	149 857 000	151 768 000	141 874 769,20
Utdanningssektoren	1 093 220 877,02	1 079 457 800	1 049 664 600	1 062 995 800	1 034 691 689,79
Tannhelsesektoren	124 208 333,33	128 441 800	120 410 900	123 547 400	123 413 171,20
Kultursektoren	96 942 407,49	96 663 500	94 913 100	95 811 500	93 263 813,87
Samferdsels- og miljøsektoren	1 223 948 500,82	1 225 184 600	1 276 280 900	1 276 494 600	1 209 841 321,46
Næringssektoren	40 723 894,95	44 951 789	44 628 000	44 926 900	44 515 943,92
Sektorovergripende poster	-27 392 718,78	-30 020 400	-2 766 000	12 614 300	-20 080 764,13
Sum anvendelse ¹⁾	2 725 500 002,79	2 726 068 789,00	2 766 288 000,00	2 801 944 700,00	2 661 854 691,42

Merknad 1:

For 2016 er det tatt med 3 kolonner med budsjettall. Kolonnen "Vedtatt budsjett 2016" viser budsjettet slik det ble vedtatt av fylkestinget i desember 2015. Kolonnen "Opprinnelig/justert vedtatt budsjett 2016" viser budsjettet etter at økonomisenteret har innarbeidet justeringer etter fullmakt fra fylkestinget i budsjettvedtaket. Dette gjelder fordeling av lønnsvekst, korrigering for endring i satser pensjon, samt innlegging av mva-kompensasjon for nye tiltak. Totalt er sektorenes budsjetttrammer som følge av dette økt med netto 15,38 mill. kroner, som er regulert mot sektorovergripende poster. Kolonnen "Regulert budsjett 2016" viser endelig budsjett ved årets slutt etter registrering av alle budsjettendringer vedtatt i løpet av året.

Regnskapsskjema 2 A og 2 B

Troms fylkeskommune - regnskapsskjema 2A investering

Linje	Beskrivelse	Regnskap 2016	Regulert budsjett 2016	Opprinnelig budsjett 2016	Regnskap 2015
LN01	Investeringer i anleggsmidler	674 366 830,98	632 307 710	769 625 000	543 844 230,76
LN02	Utlån og forskutteringer	450 000,00	450 000	0	0,00
LN03	Kjøp av aksjer og andeler	5 198 966,00	1 100 000	0	3 313 406,00
LN04	Avdrag på lån	78 526 000,00	78 526 000	8 000 000	29 520 000,00
LN05	Dekning av tidligere års udekket	1 007 293,43	1 007 300	0	0,00
LN06	Avsetninger	3 514 719,00	2 843 100	0	22 452 835,00
LN07	Årets finansieringsbehov (L1:L6)	763 063 809,41	716 234 110	777 625 000	599 130 471,76
	<i>Finansiert slik:</i>				
LN09	Bruk av lånemidler	-258 102 050,00	-258 102 050	-596 926 000	-377 501 372,04
LN10	Inntekter fra salg av anleggsmidler	-3 233 018,00	-1 020 000	0	-30 399 120,00
LN11	Tilskudd til investeringer	-79 428 071,00	-82 363 760	-16 400 000	-45 817 740,00
LN12	Kompensasjon for merverdiavgift	-121 758 632,85	-117 356 200	-136 965 000	-97 990 625,02
LN13	Mottatte avdrag på utlån og refusjoner	9 856 048,62	14 323 400	-3 732 000	11 973 502,07
LN14	Andre inntekter	0,00	0	-11 000 000	-2 104 559,85
LN15	Sum ekstern finansiering (L9:L14)	-452 665 723,23	-444 518 610	-765 023 000	-541 839 914,84
LN16	Overført fra driftsregnskapet 1)	-253 579 231,41	-253 587 500	-7 330 000	-45 564 564,49
LN17	Bruk av tidligere års udisponert	0,00	0	0	0,00
LN18	Bruk av avsetninger	-23 190 090,20	-18 128 000	-5 272 000	-10 718 699,00
LN19	Sum finansiering (L15:L18)	-729 435 044,84	-716 234 110	-777 625 000	-598 123 178,33
LN20	Udekket/udisponert L7-L19	33 628 764,57	0	0	1 007 293,43

Merknad 1:

Beløpene i LN16 "Overført fra driftsregnskapet" inkluderer, i tillegg til beløpet per år i skjema 1 A, også beløp fra sektorenes driftsrammer i skjema 1 B. Nedenfor vises sektorvise overføringer fra drift til investering de enkelte år.

Overført til investering (skjema 1 A)	170 000 000	170 000 000	0	3 305 816
Politiske styringsorganer	0	0	0	200 244
Stab og støttefunksjoner (inkl. bygg & eiendom)	755 959	763 800	0	576 910
Utdanningssektoren	16 254 846	16 255 200	0	8 345 755
Tannhelsesektoren	401 270	401 300	0	0
Kultursektoren	0	0	0	0
Samferdsels- og miljøsektoren	66 167 156	66 167 200	7 330 000	33 135 839
Næringssektoren	0	0	0	0
Sum LN16	253 579 231	253 587 500	0	45 564 564

Troms fylkeskommune - regnskapsskjema 2B investering

Investeringer i anleggsmidler pr. sektor	Regnskap 2016	Regulert budsjett 2016	Opprinnelig budsjett 2016	Regnskap 2015
Politiske styringsorganer	0,00	0	0	250 305,10
Stab og støttefunksjoner (inkl. bygg & eiendom)	220 363 390,10	212 991 900	228 425 000	193 206 481,13
Utdanningssektoren	19 654 449,20	19 659 300	0	10 112 595,41
Tannhelsesektoren	3 046 270,20	3 017 300	2 500 000	0,00
Kultursektoren	0,00	0	0	0,00
Samferdsels- og miljøsektoren	431 302 721,48	396 639 210	538 700 000	339 589 127,12
Næringssektoren	0,00	0	0	0,00
Sektorovergripende poster	0,00	0	0	685 722,00
Sum LN01	674 366 830,98	632 307 710	769 625 000	543 844 230,76

Økonomiske oversikter
Drift, investering og balanse

Troms fylkeskommune - økonomisk oversikt drift

Linje	Beskrivelse	Note	Regnskap 2016	Regulert budsjett 2016	Opprinnelig budsjett 2016	Regnskap 2015
LN01	Brukerbetalinger		-45 602 533,50	-46 828 700	-46 828 700	-46 108 873,61
LN02	Andre salgs- og leieinntekter		-455 207 612,23	-435 800 000	-420 205 200	-75 094 981,85
LN03	Overføringer med krav til motytelser		-595 426 321,17	-498 029 550	-389 842 700	-569 061 177,38
LN04	Rammetilskudd		-2 074 233 982,00	-2 091 918 000	-2 100 915 000	-2 042 554 034,00
LN05	Andre statlige overføringer		-310 550 918,00	-320 680 400	-275 271 500	-352 657 011,00
LN06	Andre overføringer		-10 104 471,75	-11 352 800	-25 502 100	-11 241 251,00
LN07	Inntekts- og formuesskatt		-890 291 231,00	-863 000 000	-840 000 000	-832 931 275,00
LN08	Eiendomsskatt		0,00	0	0	0,00
LN09	Andre direkte og indirekte skatter		-4 789 912,00	0		0,00
LN10	Sum driftsinntekter (L1:L9)		-4 386 206 981,65	-4 267 609 450	-4 098 565 200	-3 929 648 603,84
LN11	Lønnsutgifter	2	1 099 088 395,25	1 060 552 500	1 021 072 000	1 063 276 710,15
LN12	Sosiale utgifter		231 418 709,26	224 842 234	225 360 000	222 456 673,93
LN13	Kjøp av varer og tjenester som inngår i f.k. tjenesteproduksjon		958 792 507,70	921 937 898	955 954 900	899 321 947,99
LN14	Kjøp av tjenester som erstatter f.k. tjenesteproduksjon		1 074 575 488,34	1 052 958 760	1 051 525 800	179 557 074,48
LN15	Overføringer		590 441 288,32	571 076 107	668 822 300	1 270 808 834,07
LN16	Avskrivninger	4	164 766 438,04	164 862 904	0	149 788 736,80
LN17	Fordelte utgifter		-6 229 646,21	-2 400 400	-2 475 400	-1 579 137,14
LN18	Sum driftsutgifter (L11:L17)		4 112 853 180,70	3 993 830 003	3 920 259 600	3 783 630 840,28
LN19	Brutto driftsresultat (L10-L18)		-273 353 800,95	-273 779 447	-178 305 600	-146 017 763,56
LN20	Renteinntekter og utbytte		-29 911 087,64	-17 867 200	-12 567 200	-33 298 263,73
LN21	Gevinst finansielle instrumenter (omløpsmidler)		0,00	0	0	0,00
LN22	Mottatte avdrag på utlån		0,00	0	0	0,00
LN23	Sum eksterne finansinntekter (L20:L22)		-29 911 087,64	-17 867 200	-12 567 200	-33 298 263,73
LN24	Renteutgifter og låneomkostninger		52 393 026,95	58 795 000	79 838 800	53 183 154,77
LN25	Tap finansielle instrumenter (omløpsmidler)		0,00	0	0	0,00
LN26	Avdrag på lån	8	104 782 037,00	107 056 400	107 056 400	88 427 610,00
LN27	Utlån		0,00	0	0	0,00
LN28	Sum eksterne finansutgifter (L24:L27)		157 175 063,95	165 851 400	186 895 200	141 610 764,77
LN29	Resultat eksterne finansransaksjoner L23-L28		127 263 976,31	147 984 200	174 328 000	108 312 501,04
LN30	Motpost avskrivninger		-164 766 438,04	-164 862 904	0	-149 788 736,80
LN31	Netto driftsresultat L19+L29+L30	22	-310 856 262,68	-290 658 151	-3 977 600	-187 493 999,32
LN32	Bruk av tidligere års regnskapsmessige mindreforbruk		-59 457 279,50	-59 457 000	0	-92 749 344,74
LN33	Bruk av disposisjonsfond	12	-108 445 789,00	-108 445 789	0	-2 674 937,90
LN34	Bruk av bundne driftsfond	12	-89 216 706,98	-72 024 960	-16 028 700	-145 376 690,72
LN35	Sum bruk av avsetninger (L32:L34)		-257 119 775,48	-239 927 749	-16 028 700	-240 800 973,36
LN36	Overført til investeringsregnskapet	16	253 579 231,41	253 587 500	7 330 000	45 564 564,49
LN37	Avsatt til dekning av tidligere års regnskapsmessige merforbruk		0,00	0	0	0,00
LN38	Avsatt til disposisjonsfond	12	99 461 000,00	99 461 000	2 999 000	124 843 000,00
LN39	Avsatt til bundne driftsfond	12	189 924 696,87	177 537 400	9 677 300	198 430 128,69
LN40	Sum avsetninger (L36:L39)		542 964 928,28	530 585 900	20 006 300	368 837 693,18
LN41	Regnskapsmessig mindreforbruk L31+L35-L40		-25 011 109,88	0	0	-59 457 279,50

Troms fylkeskommune - økonomisk oversikt investering

Linje	Beskrivelse	Note	Regnskap 2016	Regulert budsjett 2016	Opprinnelig budsjett 2016	Regnskap 2015
LN01	Salg av driftsmidler og fast eiendom		-2 078 775,00	-307 000	0	-30 343 900,00
LN02	Andre salgsinntekter		0,00	0	-11 000 000	-2 098 555,63
LN03	Overføringer med krav til motytelse		11 797 585,63	16 103 500	-3 732 000	13 102 590,31
LN04	Kompensasjon for merverdiavgift		-121 758 632,85	-117 356 200	-136 965 000	-97 990 625,02
LN05	Statlige overføringer		-76 352 571,00	-79 333 260	-14 000 000	-45 717 740,00
LN06	Andre overføringer		-3 075 500,00	-3 030 500	-2 400 000	-100 000,00
LN07	Renteinntekter og utbytte		0,00	0	0	-6 004,22
LN08	Sum inntekter (L1:L7)	16	-191 467 893,22	-183 923 460	-168 097 000	-163 154 234,56
LN09	Lønnsutgifter		1 545 015,20	575 500	0	850 633,44
LN10	Sosiale utgifter		291 051,84	112 500	0	175 940,81
LN11	Kjøp av varer og tjenester som inngår i f.k. tjenesteproduksjon		547 630 614,28	514 133 510	632 660 000	443 562 247,90
LN12	Kjøp av varer og tjenester som erstatter f.k. tjenesteproduksjon		149 258,00	0	0	1 000 000,00
LN13	Overføringer		121 758 632,85	117 486 200	136 965 000	97 990 625,02
LN14	Renteutgifter og omkostninger		2 992 258,81	0	0	264 783,59
LN15	Fordelte utgifter		0,00	0	0	0,00
LN16	Sum utgifter (L9:L15)	16	674 366 830,98	632 307 710	769 625 000	543 844 230,76
LN17	Avdrag på lån	8	78 526 000,00	78 526 000	8 000 000	29 520 000,00
LN18	Utlån		450 000,00	450 000	0	0,00
LN19	Kjøp av aksjer og andeler	5,15	5 198 966,00	1 100 000	0	3 313 406,00
LN20	Dekning av tidligere års udekket		1 007 293,43	1 007 300	0	0,00
LN21	Avsatt til ubundne investeringsfond	12	0,00	2 843 100	0	0,00
LN22	Avsatt til bundne investeringsfond	12	3 514 719,00	0	0	22 452 835,00
LN23	Sum finansieringstransaksjoner (L17:L22)		88 696 978,43	83 926 400	8 000 000	55 286 241,00
LN24	Finansieringsbehov (L16+L23-L8)		571 595 916,19	532 310 650	609 528 000	435 976 237,20
LN25	Bruk av lån	16	-258 102 050,00	-258 102 050	-596 926 000	-377 501 372,04
LN26	Salg av aksjer og andeler	5,15	-1 154 243,00	-713 000	0	-55 220,00
LN27	Mottatte avdrag på utlån	15	-1 941 537,01	-1 780 100	0	-1 129 088,24
LN28	Overført fra driftsregnskapet	16	-253 579 231,41	-253 587 500	-7 330 000	-45 564 564,49
LN29	Bruk av tidligere års udisponert		0,00	0	0	0,00
LN30	Bruk av disposisjonsfond	12	-4 500 000,00	-7 200 000	-2 700 000	0,00
LN31	Bruk av bundne driftsfond	12	2 496 567,20	0	0	-10 603 672,00
LN32	Bruk av ubundne investeringsfond	12	-1 100 000,00	-2 672 000	-2 572 000	0,00
LN33	Bruk av bundne investeringsfond	12	-20 086 657,40	-8 256 000	0	-115 027,00
LN34	Sum finansiering (L25:L33)		-537 967 151,62	-532 310 650	-609 528 000	-434 968 943,77
LN35	Udekket/udisponert L24-L34		33 628 764,57	0	0	1 007 293,43

Troms fylkeskommune - økonomisk oversikt balanse

Linje	Beskrivelse	Note	Regnskap 2016	Regnskap 2015
<i>Eiendeler</i>				
<i>A. Anleggsmidler</i>				
	Faste eiendommer og anlegg	4	4 818 893 222,93	4 316 047 380,97
	Utstyr, maskiner og transportmidler	4	86 269 553,61	67 536 664,38
	Utlån	15	9 229 255,32	11 158 822,33
	Aksjer og andeler	5,6,15	401 049 120,50	396 744 048,50
	Pensjonsmidler	3	2 316 654 229,00	2 401 384 793,00
	Sum anleggsmidler (A)		7 632 095 381,36	7 192 871 709,18
<i>B. Omløpsmidler</i>				
	Kortsiktige fordringer	17	269 176 712,05	179 712 625,15
	Premieavvik	3	219 392 718,93	223 742 661,00
	Obligasjoner		0,00	0,00
	Kasse, bankinnskudd		1 483 681 823,67	1 477 910 061,47
	Sum omløpsmidler (B)	1	1 972 251 254,65	1 881 365 347,62
	SUM EIENDELER (A + B)		9 604 346 636,01	9 074 237 056,80
<i>Egenkapital og gjeld</i>				
<i>C. Egenkapital</i>				
	Disposisjonsfond	12	-169 465 560,41	-132 950 349,41
	Bundne driftsfond	12	-443 075 861,26	-339 871 304,17
	Ubundne investeringsfond	12	-2 112 400,50	-3 212 400,50
	Bundne investeringsfond	12	-5 880 896,60	-22 452 835,00
	Regnskapsmessig mindreforbruk (drift)	14,21	-55 656 160,74	-59 457 279,50
	Udekket i investeringsregnskapet	14	33 628 764,57	1 007 293,43
	Kapitalkonto	15	-2 653 872 461,09	-2 372 230 121,68
	Egenkapital, endring regnskapsprinsipp	14	90 343 163,00	90 343 163,00
	SUM EGENKAPITAL (C)		-3 206 091 413,03	-2 838 823 833,83
<i>D. Gjeld</i>				
	Ihendehaverobligasjonslån	7	-782 825 000,00	-620 025 000,00
	Pensjonsforpliktelse	3	-2 826 543 903,00	-2 750 121 373,00
	Andre lån	3,7	-1 500 524 044,00	-1 674 901 841,00
	Sum langsiktig gjeld		-5 109 892 947,00	-5 045 048 214,00
	Kassekredittlån		0,00	0,00
	Annen kortsiktig gjeld		-1 286 227 233,98	-1 187 534 482,97
	Premieavvik	3	-2 135 042,00	-2 830 526,00
	Sum kortsiktig gjeld	1	-1 288 362 275,98	-1 190 365 008,97
	SUM GJELD (D)		-6 398 255 222,98	-6 235 413 222,97
	SUM EGENKAPITAL OG GJELD (C + D)		-9 604 346 636,01	-9 074 237 056,80
<i>Memoriakonti:</i>				
	Ubrukte lånemidler	1,7	131 670 026,73	224 406 626,50
	Motkonto for memoriakontiene		-131 670 026,73	-224 406 626,50

Regnskapsprinsipper og vurderingsregler

Troms fylkeskommunes regnskap er avlagt i henhold til bestemmelsene i kommuneloven, forskrifter om årsregnskap og årsberetning for kommuner og fylkeskommuner og god kommunal regnskapsskikk, herunder kommunale regnskapsstandarder (KRS) utgitt av Foreningen for god kommunal regnskapsskikk (GKRS).

Kommuneregnskapet er finansielt orientert, og viser alle økonomiske midler tilgjengelige i året, og anvendelsen av disse. Inntekter og utgifter er tidsmessig plassert i det året som følger av anordningsprinsippet. Anordningsprinsippet betyr at alle kjente utgifter, utbetalinger, inntekter og innbetalinger i løpet av året som vedrører fylkeskommunens virksomhet skal fremgå av drifts- eller investeringsregnskapet i året enten de er betalt eller ikke.

All tilgang og bruk av midler i løpet av året som vedrører fylkeskommunens virksomhet, fremgår av driftsregnskapet eller investeringsregnskapet (samlet benevnt bevilgningsregnskapet).

Alle utgifter, utbetalinger, inntekter og innbetalinger er regnskapsført brutto. Dette gjelder også interne finansieringstransaksjoner. Alle kjente utgifter, utbetalinger, inntekter og innbetalinger i året er tatt med i årsregnskapet, enten de er betalt eller ikke. For lån er kun den delen av lånet som faktisk er brukt i løpet av året inntektsført i investeringsregnskapet. Den delen av lånet som ikke er brukt, er registrert som ubrukte lånemidler på en memoriapost i balansen.

I den grad enkelte utgifter, utbetalinger, inntekter eller innbetalinger ikke kan fastsettes eksakt ved tidspunktet for regnskapsavleggelsen, er et anslått beløp («beste estimat») registrert i årsregnskapet.

Ved lånefinansiering av investeringer (byggelån) er renteutgiftene lagt til anskaffelseskost i samsvar med anbefalt løsning i KRS nr. 2. Normalt finansieres investeringer med ordinært lån tatt opp i etterkant.

Fylkeskommunen legger til grunn KRS (F) nr 4 «Avgrensning mellom driftsregnskapet og investeringsregnskapet». Utgifter som påløper for å opprettholde anleggsmiddelets kvalitetsnivå (vedlikehold) utgiftsføres i driftsregnskapet. Utgifter som representerer en standarheving av anleggsmiddelet utover standarden ved anskaffelsen, utgiftsføres i investeringsregnskapet og aktiveres i balansen.

I balanseregnskapet utgjør anleggsmidler de eiendeler som er bestemt til varig eie eller bruk for fylkeskommunen. Andre eiendeler er omløpsmidler. Fordringer står oppført som omløpsmidler dersom de forfaller til betaling innen ett år etter anskaffelsestidspunktet. Ellers er de klassifisert som anleggsmidler.

Anleggsmidler er ført opp i balansen til anskaffelseskost. Unntaket er verdien på borettslagsleiligheter som ble oppskrevet i 2001 for at verdifastsettelsen skulle samsvare bedre med antatt markedsverdi. Verdien av fylkesvegene ble fastsatt i 2001 etter en konkret vurdering av fylkesvegsjefen i Troms. Anleggsmidler med begrenset økonomisk levetid avskrives med like store årlige beløp over levetiden til anleggsmiddelet, i tråd med § 8 i forskrift om årsregnskap og årsberetning. Avskrivningene starter året etter at anleggsmiddelet er anskaffet og tatt i bruk av virksomheten. Det henvises også til note 4 for opplysninger.

Langsiktig gjeld er knyttet til formålene i kommunelovens § 50. All annen gjeld er kortsiktig.

Fylkeskommunen følger reglene i lov om merverdiavgift for de tjenesteområdene som er omfattet av loven. For fylkeskommunens øvrige virksomhet kreves kompensasjon for betalt merverdiavgift i henhold til reglene.

Som følge av endringer i forskrift om årsregnskap og årsberetning, skal virkning av endringer i regnskapsprinsipp føres mot egne egenkapitalkontoer for endring av regnskapsprinsipp. Videre er likviditetsreserven avvirket. Det vises til note 14 for nærmere opplysninger.

Det er ikke gjort tilpasninger i regnskapet som skyldes evt. nye høringsutkast til KRS. Det har heller ikke funnet sted endring i regnskapsprinsipp i året.

Organisering av fylkeskommunens virksomhet (regnskapsenheter)

Den samlede virksomheten til Troms fylkeskommune er organisert innenfor fylkeskommunens ordinære organisasjon. Det fylkeskommunale foretaket, Troms fylkestrafikk FKF, ble avviklet som eget rettssubjekt fra og med 1. januar 2016.

	Type virksomhet	Type enhet	Kontor-/vertskommune
Enheter som avlegger særregnskap			
Ingen			
Andre rettssubjekter			
Ingen			

Troms fylkeskommune blir styrt av direkte folkevalgte politikere. Fylkestinget, som velges hvert fjerde år, er fylkeskommunens øverste politiske styringsorgan og bestemmer rammene for den fylkeskommunale virksomheten.

Troms fylkeskommune er parlamentarisk styrt. Det innebærer at fylkeskommunen styres av et fylkesråd, som utgjør en "fylkesregjering", som vanligvis utgår fra flertallet i fylkestinget. Fylkesrådet hadde ved slutten av regnskapsåret tilsammen 5 medlemmer, med ansvar for sine respektive sektorer. Fylkesrådet er øverste ansvarlige for den samlede fylkeskommunale administrasjonen. Fylkesrådet har ansvaret for den daglige styringen, etter fullmakt fra fylkestinget.

Administrativt er fylkeskommunen organisert i etater som hver er underlagt en ansvarlig fylkesråd. Hver etat har fått delegert økonomiske rammer fra fylkestinget og har selvstendig budsjettansvar innenfor de tildelte rammene.

Troms fylkeskommune er organisert etter en parlamentarisk styringsmodell, med følgende administrative struktur:

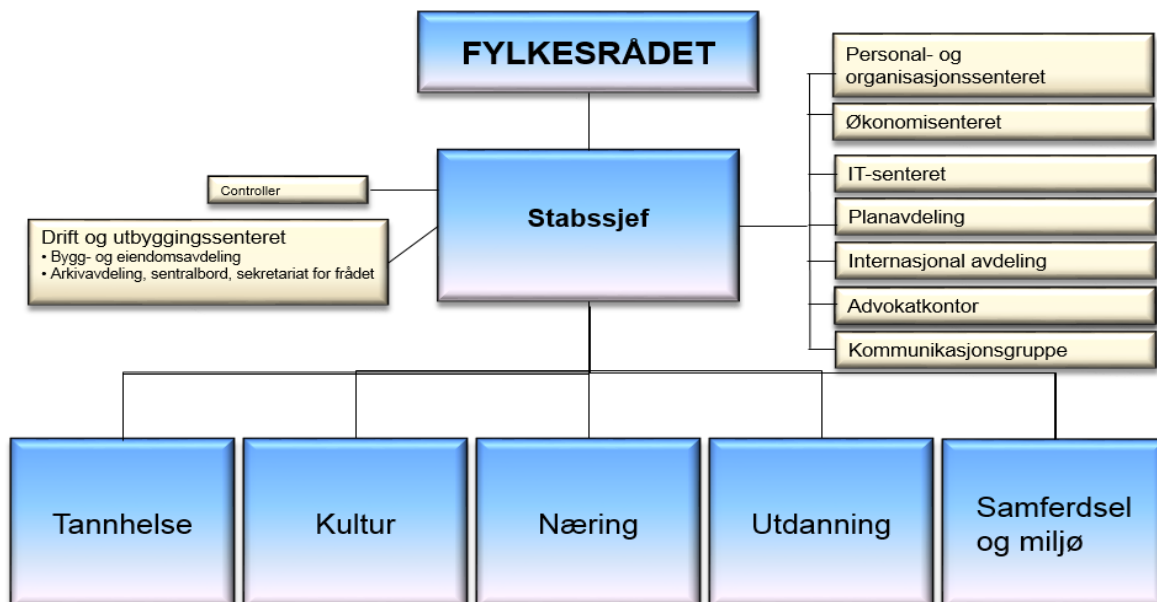

Noter til regnskapet

Note 1 Endring i arbeidskapital

Balanseregnskapet :	31.12.2016	31.12.2015	Endring*
2.1 Omløpsmidler	1 972 251 255	2 054 322 083	
2.3 Kortsiktig gjeld	1 288 362 276	1 280 111 243	
Arbeidskapital	683 888 979	774 210 840	-90 321 861

*2015-tallene inneholder også utgående balansetall for Troms fylkestrafikk

Drifts- og investeringsregnskapet :	Beløp	Sum
Anskaffelse av midler :		
Inntekter driftsregnskap	4 386 206 982	
Inntekter investeringsregnskap	190 970 224	
Innbet. ved eksterne finanstransaksjoner	291 108 918	
Sum anskaffelse av midler	4 868 286 123	4 868 286 123
Anvendelse av midler :		
Utgifter driftsregnskap	3 948 086 743	
Utgifter investeringsregnskap	670 876 903	
Utbetalinger ved eksterne finanstransaksjoner	244 342 289	
Sum anvendelse av midler	4 863 305 934	4 863 305 934
Anskaffelse - anvendelse av midler		4 980 189
Endring ubrukte lånemidler (økning +/-reduksjon-)		-95 302 050
Endring arbeidskapital i drifts-og investeringsregnskap		-90 321 861
Endring arbeidskapital i balansen		-90 321 861
Differanse (forklares nedenfor)		0

Forklaring til differanse i arb.kapital :	Beløp	Sum
Ingen differanse	0	0
	0	0

Note 2 Antall årsverk og ytelser til ledende personer og revisor

Antall årsverk i fylkeskommunen i regnskapsåret var 1812,9. Det er en økning på 20,5 årsverk siden 2015. Økningen skyldes i sin helhet at Troms fylkestrafikk ble omorganisert fra et fylkeskommunalt foretak til en fylkeskommunal virksomhet fra 1.1.2016.

Ytelser til ledende personer	2016	2015	2014
Fylkesrådsleder	kr 929 765	kr 932 979	kr 903 475
Fylkesordfører (og fylkesrådene)	kr 885 491	kr 888 552	kr 860 452

Det er ikke betalt eller skyldig vederlag til ledende personer i forbindelse med avslutning av vedkommendes ansettelsesforhold eller verv.

Godtgjørelse til revisor

Fylkeskommunens revisor er Kom Rev NORD IKS, postboks 823, 9488 HARSTAD. Samlede godtgjørelser til revisor utgjorde kr 3.160.000 i regnskapsåret. Revisjonen omfatter regnskapsrevisjon, forvaltningsrevisjon, rådgivning og andre tjenester som f.eks. ulike attestasjonsoppdrag.

I tillegg betalte fylkeskommunen i regnskapsåret kr 1.170.000 til K-Sekretariatet IKS. K-Sekretariatet IKS er kontrollutvalgets sekretariat.

Note 3 Pensjoner

Generelt om pensjonsordningene i fylkeskommunen

Troms fylkeskommune har kollektive pensjonsordninger i Statens pensjonskasse (SPK, for lærere i den videregående skole) og Kommunal Landspensjonskasse (KLP, for øvrige ansatte) som sikrer ytelsesbasert pensjon for de ansatte.

Pensjonsordningen omfatter alders-, uføre-, ektefelle-, barnepensjon samt AFP/tidligpensjon, og sikrer alders- og uførepensjon med samlet pensjonsnivå på 66% sammen med folketrygden. Pensjonene samordnes med utbetaling fra NAV.

Premiefond

Premiefondet er et fond for tilbakeført premie og overskudd. Eventuelle midler på premiefondet kan kun brukes til fremtidig premiebetaling. Premiefondet fremgår ikke av fylkeskommunens regnskap, men bruk av fondet reduserer faktisk betalte pensjonspremier.

	2016	2015
Innestående på premiefond 01.01.*	1 911 930	1 623 925
Tilført premiefondet i løpet av året	14 395 653	23 061 670
Bruk av premiefondet i løpet av året	16 108 855	22 773 665
Innestående på premiefond 31.12.	198 728	1 911 930

*2016-tallene inkluderer også Troms fylkestrafikk

Regnskapsføring av pensjon

Etter § 13 i årsregnskapsforskriften skal driftsregnskapet belastes med pensjonskostnader som er beregnet ut fra langsiktige forutsetninger om avkastning, lønnsvekst og G-regulering. Pensjonskostnadene beregnes på en annen måte enn pensjonspremien som betales til pensjonsordningen, og det vil derfor normalt være forskjell mellom disse to størrelsene. Forskjellen mellom betalt pensjonspremie og beregnet pensjonskostnad betegnes premieavvik, og skal inntekts- eller utgiftsføres i driftsregnskapet. Premieavviket tilbakeføres igjen neste år, med 1/7 per år for premieavvik oppstått i 2014 eller senere, med 1/10 per år for premieavvik oppstått fra 2011 til 2013 og med 1/15 per år for premieavvik oppstått til og med 2010.

Regnskapsføringen av pensjon innebærer et unntak fra de grunnleggende prinsippene for kommuneregnskapet om at alle kjente utgifter og inntekter i året skal tas med i årsregnskapet for vedkommende år (kl § 48 nr 2). Regnskapsføringen av premieavvik og amortisering av premieavvik har hatt innvirkning på netto driftsresultat i regnskapsåret ved at regnskapsførte pensjonsutgifter er kr 3 429 953 høyere enn faktisk betalte pensjonspremier (ikke iberegnet arbeidsgiveravgift av premieavvik).

Bestemmelsene innebærer også at beregnede pensjonsmidler og pensjonsforpliktelser er oppført i balansen som henholdsvis anleggsmidler og langsiktig gjeld.

Note 3 Pensjoner forts.

Økonomiske forutsetninger for beregning av pensjonskostnaden	KLP	SPK
Forventet avkastning pensjonsmidler	4,60 %	4,30 %
Diskonteringsrente	4,00 %	4,00 %
Forventet årlig lønnsvekst	2,97 %	2,97 %
Forventet årlig G- og pensjonsregulering	2,97 %	2,97 %

Spesifikasjon av samlet pensjonskostnad, premieavvik pensjonsforpliktelser og estimatavvik *

*Både 2015- og 2016-tallene inkluderer også Troms fylkestrafikk

Spesifikasjon av pensjonskostnad og årets premieavvik (tall i tusen)	2016	2015
Årets pensjonsopptjening, nåverdi	131 286	125 947
Rentekostnad av påløpt pensjonsforpliktelse	106 236	103 838
- Forventet avkastning på pensjonsmidlene	-97 226	-102 221
Administrasjonskostnader	7 042	7 144
Netto pensjonskostnad (inkl. adm.)	147 339	134 708
Betalt premie i året	174 604	151 650
Årets premieavvik ¹⁾	-27 266	-16 942

Pensjonsmidler, pensjonsforpliktelser og akkumulert premieavvik (tall i tusen)	2016		2015	
		Arb.giveravg.		Arb.giveravg.
Brutto påløpte pensjonsforpliktelser pr.31.12.	2 796 569	29 975	2 735 140	21 158
Pensjonsmidler pr. 31.12.	2 316 654		2 406 384	
Netto pensjonsforpliktelser pr 31.12.	479 915	29 975	328 756	21 158
Årets premieavvik ¹⁾	-27 266	-1 772	-16 942	-1 047
Sum rest premieavvik tidligere år (pr. 01.01.)	-207 099	-14 006	-218 432	-14 892
Sum amortisert premieavvik dette året	30 696	2 190	28 275	1 932
Akkumulert premieavvik pr. 31.12 ¹⁾	-203 669	-13 589	-207 099	-14 006

¹⁾ Negativt tall henviser til positivt premieavvik (ført til kredit)

Estimatavvik og planendringer	2016		2015	
	Pensjonsmidler	Pensjonsforpliktelser	Pensjonsmidler	Pensjonsforpliktelser
Estimatavvik 31.12. dette år	0	0	0	0
Virkingen av planendr. etter § 13-3 bokstav C	0	0	0	0

Note 4 Anleggsmidler

(tall i hele tusen)	EDB-utstyr, kontor- maskiner *	Maskiner, inventar, transportm. mv. *	Tekniske anl./bygg, park.plasser	Tannklin., idrettshaller, boliger, skoler, veier	Adm.bygg, forretn.bygg, kulturbygg mv.	Tomte- områder 1)	SUM
Anskaffelseskost 01.01**	33 906	111 149	14 462	5 544 041	376 374	35 252	6 115 184
Årets tilgang	19 500	5 088	0	649 779	0	-	674 367
Årets avgang	0	764	0	750	0	0	1 514
Anskaffelseskost 31.12	53 407	115 473	14 462	6 193 069	376 374	35 252	6 788 037
Akk avskrivninger 31.12	24 484	58 126	5 848	1 653 117	141 299	0	1 882 874
Netto akk. og rev. nedskrivninger	0	0	0	0	0	0	0
Akk. avskr. og nedskr. 31.12.	24 484	58 126	5 848	1 653 117	141 299	0	1 882 874
Bokført verdi pr. 31.12	28 922	57 347	8 614	4 539 952	235 075	35 252	4 905 163
<i>Herav finansielle leieavtaler</i>	<i>0</i>	<i>0</i>	<i>0</i>	<i>0</i>	<i>0</i>	<i>0</i>	<i>0</i>
Årets avskrivninger	6 781	11 107	723	138 627	7 527	0	164 766
Årets nedskrivninger	0	0	0	0	0	0	0
Årets reverserte nedskrivninger	0	0	0	0	0	0	0
Tap ved salg av anleggsmidler	0	0	0	0	0	0	0
Gevinst ved salg av anleggsmidler	0	0	0	0	0	0	0
Økonomisk levetid	5 år	10 år	20 år	40 år	50 år		
Avskrivningsplan	Lineær	Lineær	Lineær	Lineær	Lineær	Ingen avskr.	

** anskaffelseskost 01.01 er justert ned med verdien av ferdig nedskrevne anlegg (slike anlegg inngår ikke i noten)

Verdien av utstyr, maskiner, transportmidler m.v. fremkommer under kapittel 2.24 og verdien av faste eiendommer, fylkesveger og tekniske anlegg m.v. fremkommer under kapittel 2.27. Anlegg med restverdi etter avskrivning lik 0,- inngår ikke i noten. Troms fylkeskommune har ingen aktiverte "immaterielle eiendeler".

I forbindelse med forvaltningsreformen som trådte i kraft 1.1.2010, overtok Troms fylkeskommune (vederlagsfritt) ansvaret for store deler av riksvegnettet i Troms fylke, inkl. eierskapet til disse vegene. I henhold til uttalelse fra GKRS av 17.12.2010 om aktivering av nye fylkesveger i fylkeskommunenes regnskap, ble de nye fylkesvegene, med tilhørende anlegg, aktivert i Troms fylkeskommunes balanse uten verdsettelse, dvs. til kroner 0,-.

Verdien av fylkeskommunens anleggsmidler (anskaffelseskost 01.01 og akkumulert avskrivning 01.01) ble i 2011 gjennomgått og justert i forbindelse med gjennomgang av alle anleggsmidlene ved igangsetting av ny anleggsmodul knyttet til Troms fylkeskommunes økonomisystem. Det gjøres tilsvarende en årlig justering av anskaffelseskost 01.01 og akkumulerte avskrivninger for både solgte- og ferdig nedskrevne anleggsmidler.

Troms fylkestrafikk sine anlegg inngår i fylkeskommunens beholdning av anleggsmidler og anskaffelseskost for anleggsgruppene EDB-utstyr og kontormaskiner, samt maskiner, inventar, transportmidler mv. er justert opp med anleggsmidlene til det tidligere foretaket.

Note 5 Aksjer og andeler i varig eie

Selskapets navn	Henvisning balansen	Eieran-del i selskapet	Balanseført verdi 31.12.2016	Balanseført verdi 31.12.2015
Innovasjon Norge (986 399 445)	22119100	2,6 %	505 263	505 263
KLP, Egenkapitalinnskudd (938 708 606) 1)	22141186	-	44 333 504	40 217 082
Kom Rev NORD IKS, Egenkapitalinnskudd (986 574 689)	22150187	21,9 %	1 000 000	1 000 000
K-Sekretariatet IKS, Egenkapitalinnskudd (988 064 920)	22150188	25,3 %	216 000	216 000
Halti Kvenkultursenter IKS (994 153 862)	22150190	10,0 %	10 000	10 000
Hålogaland Teater AS (920 093 914)	22150203	50,0 %	50 000	50 000
NORUT (NorthernResearchInstitute) AS (964 479 836)	22163176	4,8 %	2 500 000	2 500 000
Nordnorsk Fjellovervåking IKS (998 032 105) 2)	22166100	50,0 %	0	600 000
Ruter AS (991609407) - 13 á kr 14 444	22168160	-	187 772	187 772
NordNorsk Reiseliv AS (994 153 862)	22168171	17,0 %	772 702	772 702
Bredbåndsfylket AS (986 358 013)	22168177	80,7 %	43 200 003	43 200 003
Troms Kraft AS (979 468 792)	22168178	60,0 %	300 000 000	300 000 000
Ymber AS (914 678 412)	22168181	16,7 %	100 000	100 000
Nord-Norsk Trafikksenter AS (983 814 425) 2)	22168185	11,2 %	0	310 000
Senter for nordlige folk (994 331 795)	22168189	30,0 %	1 308 000	1 308 000
INKO Industri- og Kompetansesenter AS (928 731 022)	22168191	41,0 %	355 000	355 000
Galvano AS (911 918 269)	22168192	0,2 %	1 030	1 030
Tromsprodukt AS (919 302 755)	22168195	28,9 %	45 000	45 000
Nordtro AS (929 809 556)	22168198	49,1 %	100 000	100 000
Film Camp AS (988 594 148)	22168201	34,1 %	252 000	252 000
Filmfond Nord AS (998437172) - 100 á kr 1.000 1)	22168202	-	100 000	0
NordNorsk Filmsenter AS (959 844 852)	22168204	33,3 %	25 667	25 667
Tromsø Veg AS (946 677 183)	22168207	33,3 %	100 000	100 000
Nord Norsk Hestesenter AS (952 785 052)	22168215	5,7 %	20 000	20 000
Studiesenteret Finnsnes AS (988 137 715)	22168277	1,6 %	6 909	6 909
Tromspotet AS (971 588 780)	22170172	0,5 %	25 000	25 000
Troms Bompengeselskap AS (sus) - 30 á kr 1000,-	22170174	-	30 000	30 000
Bompengeselskap Nord AS 1.000 aksjer á kr 1.000 1)	22170176	-	1 000 000	0
Landøy vannverk AL (970 128 441)	22170185	-	1	1
Kunnskapsparken Nord AS (986 954 848)	22170191	13,4 %	2 500 000	2 500 000
TINE SA (Meieriet Nord BA) (947 942 638)	22170192	-	2 500	2 500
NORTURA SA (989 063 898)	22170193	-	1 000	1 000
Stiftelsen Utviklingssenteret i Midt-Troms (955 435 494)	22170200	-	60 000	60 000
Bonord AL (847 890 622), 19 andeler á 300,- 2)	22170220	-	5 700	6 900
LHL boligselskap, Storsteinnes, 1 andel	22170261	-	150	150
Stiftelsen Ferske Scener (994 832 549)	22175100	-	50 000	50 000
HOLT 4H Læringstun (997 779 932)	22175173	20,0 %	20 000	20 000
Arvid Hansens minnestiftelse (981 575 946)	22175179	20,0 %	25 000	25 000
Arctic Link AB (SE: 556977-8391)	22190101	-	7 590	7 590
Diverse borettslag, Tromsø, 77 andeler/aksjer 2)	221752xx	-	24 330	24 480
Andre boligselskap/studentboliger, leieretter	221752xx	-	2 109 000	2 109 000
Sum			kr 401 049 121	kr 396 744 049

Merknader

1) Nyervervelser, inkl. IB EK-tilskudd TFT 2) Salg 3) Avvikling (nedskrivning)

For de fleste av fylkeskommunenes aksjer og andeler vil det ikke foreligge noen reell markedsverdi.

Markedsverdi er derfor ikke opplyst, da denne ikke kan fastslås på rimelig sikker måte.

I tillegg har Troms fylkeskommune eierinteresser i følgende interkommunale selskap	Henvisning balansen	Eieran-del i selskapet
Selskapets navn		
Barentssekretariatet IKS (976 085 817)	ingen kap.	33,3 %
Interkommunalt arkiv Troms IKS (989 532 960)	ingen kap.	22,4 %
VIGO IKS (998 283 914)	ingen kap.	5,3 %

Note 6 Salg av finansielle anleggsmidler

Ved salg av fylkeskommunens aksjer klassifisert som anleggsmidler skal en andel av salgsinntekten vurderes som avkastning på innskutt kapital og inntektsføres som løpende inntekt i driftsregnskapet.

Avkastningen er beregnet som det fylkeskommunen iht. aksjeloven § 8-1 kunne fått i utbytte i salgsåret, basert på selskapets avlagte regnskap for foregående år.

Nordnorsk Fjellovervåking IKS (998032105)	2016	2015	Merknad
Antall solgte aksjer	0	0	50% andel
Utbyttegrunnlag pr. aksje	0	0	
Salgsum pr. aksje	0	0	
Inntektsført i driftsregnskapet	0	0	
Inntektsført i investeringsregnskapet	440 043	0	
Sum inntektsført salgssum	kr 440 043	kr -	

Merknad:

Balanseført verdi var kr 600 000,- ved inngangen av regnskapsåret.

Nord-Norsk Trafikksenter AS (983814425)	2016	2015	Merknad
Antall solgte aksjer	310	0	
Utbyttegrunnlag pr. aksje	0	0	
Salgsum pr. aksje	2 300	0	
Inntektsført i driftsregnskapet	0	0	
Inntektsført i investeringsregnskapet	713 000	0	
Sum inntektsført salgssum	kr 713 000	kr -	

Merknad:

Balanseført verdi var kr 310 000,- ved inngangen av regnskapsåret.

Note 7 Langsiktig gjeld

Fordeling av langsiktig gjeld:	31.12.2016	31.12.2015
Lån finansiert gjennom kompensasjonsordninger	699 327 620	568 500 000
Forskutteringslån fra andre (fylkeskommunale investeringer)	7 500 000	7 500 000
Ubrukte lånemidler	131 670 027	224 406 627
Lånegjeld på fylkeskommunens øvrige tjenesteområder	1 444 851 397	1 494 520 215
<i>Herav fordelt på:</i>		
Kommunalbanken	1 047 671 320	1 207 340 140
KLP Kommunal Landspensjonskasse	445 352 724	460 061 701
Danske Bank Obligasjonslån	100 000 000	100 000 000
Sparebank1 Nord Norge Obligasjonslån	74 900 000	74 900 000
DnB Obligasjonslån	607 925 000	445 125 000
Forskutteringslån fra Skånland kommune	7 500 000	7 500 000
Finansielle leieavtaler		0
Sum bokført langsiktig gjeld	2 283 349 044	2 294 926 841
Langsiktig gjeld i særregnskap		
Troms fylkestrafikk FKF*	-	8 930 240
Sum bokført langsiktig gjeld i særregnskap	-	8 930 240
Fylkeskommunens samlede eksterne lånegjeld	2 283 349 044	2 303 857 081

*Fra og med 2016 inngår Troms fylkestrafikk sine lån i fylkeskommunens langsiktige gjeld

<i>(Ekskl. langsiktig gjeld i særregnskap og forsutteringslån)</i>	Langs.gjeld	%-
Fordeling av langsiktig gjeld etter rentebetingelser	31.12.2016	fordeling
Langsiktig gjeld med fast rente (over 1 års binding, inkl. rentebytteavtaler)	945 855 625,00	41,56 %
Langsiktig gjeld med flytende rente (under 1 års binding)	1 329 993 419,00	58,44 %
Sum langsiktig gjeld	2 275 849 044,00	100,00 %

Fordeling av langsiktig gjeld etter lånetype	Langs.gjeld	%-
	31.12.2016	fordeling
Langsiktig gjeld som ordinære lån, serielån	1 493 024 044,00	65,60 %
Langsiktig gjeld som obligasjonslån, avdragsfrie*	782 825 000,00	34,40 %
Sum langsiktig gjeld	2 275 849 044,00	100,00 %

*Avdrag håndteres ved at nye lån tas opp fratrukket beregnet avdrag på obligasjonslån.

Nærmere om forvaltningen av den langsiktige gjelden (forts. neste side)

Pr. 31.12.2016 oppnådde fylkeskommunen følgende nøkkeltall for hele porteføljen:

- Veid gjennomsnittlig kredittid er 20,10 år
- Veid gjennomsnittlig durasjon er 1,93 år
- Veid gjennomsnittlig rente er 2,12 % p.a.

Note 7 Langsiktig gjeld forts.

Nærmere om forvaltningen av den langsiktige gjelden - forts.

Fordeling av fastrentesikret gjeld etter sikringstype	Langs.gjeld 31.12.2016	%- fordeling
Ordinære fastrentelån (over 1 års binding):	903 867 640	95,56 %
Rentebytteavtaler som gir fastrentesikring (over 1 års binding)*:	41 987 985	4,44 %
Sum langsiktig gjeld med fast rente (over 1 års binding)	945 855 625	100,00 %

* Den ene rentebytteavtalen har >1 år igjen, mens den andre har <1 år igjen til hovedforfall, jfr. oversikt under.

De ordinære fastrenteavtalene og rentebytteavtalene opplistes i tabellene under. Felles for rentebytteavtalene er at de sikrer fastrente på underliggende flytrentelån i låneporteføljen (kontantstrømsikring). Fylkeskommunen har som strategi å inngå rentebytteavtaler som gir fastrentesikring av underliggende flytrentelån i låneporteføljen. Alle rentebytteavtalene holdes til hovedforfall.

Langsiktig gjeld med fast rente - serielån med avdrag og obligasjonslån uten avdrag

Lån nr.	Volum (kr)	Siste forfall	Rentebinding, år	Betaler, % p.a	Finansregle- mentet
24531125 (serie)	10 006 500	15.11.2022	2,71	4,30	Pkt. 7.6
24531134 (serie)	34 354 700	16.06.2025	3,39	4,62	Pkt. 7.6
24531136 (serie)	28 454 680	16.12.2024	3,33	4,62	Pkt. 7.6
24531140 (serie)	54 999 000	04.01.2027	6,34	2,20	Pkt. 7.6
24531175 (serie)	120 629 640	19.04.2032	2,15	1,54	Pkt. 7.6
24531229 (serie)	1 691 860	20.12.2021	2,72	3,11	Pkt. 7.6
24531212 (serie)	43 320 000	20.12.2035	0,47	2,32	Pkt. 7.6
24541101 (serie)	50 055 000	30.06.2025	1,71	3,87	Pkt. 7.6
24541110 (serie)	27 596 000	20.12.2029	4,11	3,82	Pkt. 7.6
24541111 (serie)	125 000 000	12.09.2032	0,7	3,03	Pkt. 7.6
24531225 (serie)	14 196 000	07.11.2042	5,22	3,77	Pkt. 7.6
24541114 (serie)	10 755 000	18.12.2043	1,93	3,15	Pkt. 7.6
24120101 (obl.)	74 900 000	04.12.2019	2,93	1,83	Pkt. 7.6
24531192 (serie)	164 409 260	21.03.2034	2,93	1,60	Pkt. 7.6
24120102 (obl.)	143 500 000	23.10.2020	3,81	1,99	Pkt. 7.6
Sum ordinære fastrentelån	903 867 640				

Rentebytteavtaler (SWAPer)

Swap nr.	Lån *	Volum (kr)	Løper fra dato	til dato
SNN1	24519139-145 (100%)	134 305 000	02.01.2007	02.01.2017
SNN2	24519117-19 (50%)	41 987 985	14.01.2010	14.01.2020
Sum rentebytteavtaler		176 292 985		
Swap nr.	Formål med sikringen	Mottar	Betaler (% p.a.)	Finans- reglementet
SNN1	Kontanstrømsikring	6M nibor	4,23	Pkt. 7.6
SNN2	Kontanstrømsikring	3M nibor	4,52	Pkt. 7.6

* I parentes oppgis hvor mange prosent av undeliggende flytrentelån som den aktuelle swap fastrentesikrer.

Oversikt over forfalls-/refinansieringsdato på obligasjonslånene

Lån nr.	Volum (kr)	Siste forfall
24531225 (obl. flytr.)	100 000 000	28.11.2019
24541114 (obl. flytr.)	301 625 000	06.11.2017
24120101 (obl. fastr.)	74 900 000	04.12.2019
24120102 (obl. fastr.)	143 500 000	23.10.2020
24120104 (obl. flytr.)	162 800 000	26.10.2021
Sum	782 825 000	

Note 8 Avdrag på lån

Avdrag på lån til investeringer i varige driftsmidler

Fylkeskommunen beregner minste tillatte avdrag jf. kommuneloven (koml) § 50 nr. 7.

Denne kontrollgrensen kan beregnes ved vektning av levetid på hvert anleggsmiddel i forhold til bokført verdi totalt. Løpetid for avdragene totalt sett skal som minimum samsvare med veid levetid for anleggsmidlene. Dette er imidlertid en tidkrevende og komplisert prosess. Denne metoden benyttes derfor kun i de tilfeller fylkeskommunen er nær lovens minstegrense ved bruk av forenklet metode. For innværende år er det ikke tilfelle, og minste tillatte avdrag er derfor beregnet ved bruk av forenklet metode.

Forenklet metode:
$$\frac{\text{Sum årets avskrivninger x Lånegjeld pr. 1.1 i}}{\text{Bokførte anleggsmidler kap. 224-227 pr. 1.1 i}} = \text{kontrollgrense}$$

Forholdet mellom betalte avdrag og minimumsavdrag	2016	2015
Utgiftsførte avdrag i driftsregnskapet*	104 782 037	88 370 840
Bergnet minimumsavdrag	87 047 126	70 335 523
Avvik *1	17 734 911	18 035 317

*Det er i tillegg utgiftsført 78,526 mill. kroner i avdrag i investeringsregnskapet

*1 Et positivt avvik betyr at fylkeskommunen betaler tilsvarende mer i avdrag enn det som antas å være kapitalslitet på anleggsmidlene (avskrivningene).

Avdrag på lån til videre utlån og forskotteringer

Mottatte avdrag på videreutlån og forskotteringer skal uavkortet benyttes til nedbetaling av fylkeskommunens innlån. Eventuelle mottatte avdrag som ikke er benyttet til nedbetaling av gjeld avsettes til avdragsfond (bundet investeringsfond).

	2016	2015
Fylkeskommunens lån til utlån eller forskotteringer	0	0
Utgiftsførte avdrag i investeringsregnskapet	0	0
Avsetning til/bruk av avdragsfond	0	0
Saldo avdragsfond 31.12.	0	0

Note 9 Fylkeskommunens garantiansvar

Gitt overfor - navn	Garanti- ramme	Beløp pr. 31.12.		Utløper dato
		2016	2015	
Ryaforbindelsen AS	kr 175 000 000	kr 136 666 650	kr 147 777 776	2029
Bredbåndsfylket Troms AS	kr 50 000 000	kr 50 000 000	kr 50 000 000	2024
Troms Bompengeselskap AS	kr 395 000 000	kr 129 899 329	kr 129 899 329	2030
Langsundforbindelsen *1	kr 316 000 000	kr -	kr -	
Sum garantiansvar		kr 316 565 979	kr 327 677 105	

Ryaforbindelsen AS har lån i Sparebank1 Nord Norge.

Bredbåndsfylket Troms AS har lån i Danske Bank.

Troms Bompengeselskap AS har lån i Nordea Bank Norge ASA.

I Fylkestingssak 62/13 ble garantiansvaret endret fra simpel til selvskyldnerkausjon på alle garantier.

*1) Langsundforbindelsen fikk i fylkestingssak 62/13 en garantiramme på kr 316 000 000.

Garantiansvaret løper ennå ikke.

Note 10 Andre vesentlige forpliktelser (transaksjoner)

Troms fylkeskommunes leasingavtaler er/skal være operasjonelle. Fylkestinget har i regnskapsåret ikke godkjent noen finansielle leasingavtaler, og slike avtaler er heller ikke tatt inn i fylkeskommunens balanseregnskap. Se også note 7.

Fylkeskommunen inngikk i regnskapsåret ingen nye, ekstraordinære langsiktige leieavtaler, driftsavtaler med private o.l. De største avtalepartene/leverandørene fakturerte i regnskapsåret fylkeskommunen for følgende (vesentlige endringer fra året før skyldes at Troms fylkestrafikk's leverandører inngår fra og med 2016):

STATENS VEGVESEN	kr	976 577 446
NOBINA NORGE AS	kr	210 895 112
NCC CONSTRUCTION AS	kr	171 781 567
TORGHATTEN NORD AS	kr	162 756 853
BOREAL SJØ AS	kr	154 680 278
KOMMUNAL LANDSPENSJONSKASSE	kr	95 168 722
NORLED AS	kr	90 422 238
STATENS PENSJONSKASSE	kr	80 958 083
INNOVASJON NORGE TROMS	kr	74 716 100
TORGHATTEN BUSS AS	kr	73 540 339
COMINOR AS	kr	73 370 063
TROMSØ KOMMUNE	kr	34 160 651
UNIVERSITET I TROMSØ-NORGES ARKTISKE UNIVERSITET	kr	27 583 079
BEDRIFTSSYSTEMER AS	kr	24 641 397
BJØRN BYGG AS	kr	21 721 283
HÅLOGALAND TEATER	kr	21 023 270
LENVIK KOMMUNE	kr	20 139 238
BOREAL BUSS AS	kr	19 629 211
FJORD1 AS	kr	18 602 692
		<hr/>
		kr 2 352 367 622

Note 11 Finansielle eiendeler og forpliktelser til virkelig verdi

I følge Troms fylkeskommunes finansreglement, pkt. 8.1, skal man med visse unntak – som eksempelvis aksjer definert som finansielle anleggsmidler - ikke være i besittelse av langsiktige finansielle aktiva. I løpet av regnskapsåret har beholdningen av langsiktige finansielle aktiva vært lik null.

På gjelds-/passivasiden er forvaltningspraksisen slik at man holder på inngåtte rentebytteavtaler til hovedforfall (kontantstrømsikring). Dermed bokføres ikke markedsverdien av rentebytteavtalene. For ytterligere detaljer henvises til note 7 om langsiktig gjeld.

Note 12 Avsetning og bruk av fond

Bundne driftsfond - kap. 251	2016	2015
Beholdning pr.01.01	339 871 304	297 421 538
Bruk av bundne driftsfond i driftsregnskapet	89 216 707	145 376 691
Bruk av bundne driftsfond i investeringsregnskapet	-2 496 567	10 603 672
Avsetning til bundne driftsfond	189 924 697	198 430 129
Beholdning pr. 31.12	443 075 861	339 871 304

Ubundne investeringsfond - kap. 253	2016	2015
Beholdning pr.01.01	3 212 401	3 212 401
Bruk av ubundne investeringsfond i investeringsregnskapet	1 100 000	0
Avsetning til ubundne investeringsfond	0	0
Beholdning pr. 31.12	2 112 401	3 212 401

Bundne investeringsfond - kap. 255	2016	2015
Beholdning pr.01.01	22 452 835	115 027
Bruk av bundne investeringsfond i investeringsregnskapet	20 086 657	115 027
Avsetning til bundne investeringsfond	3 514 719	22 452 835
Beholdning pr. 31.12	5 880 897	22 452 835

Disposisjonsfond - kap. 256	2016	2015
Beholdning pr.01.01 *	182 950 349	10 782 287
Bruk av disposisjonsfond i investeringsregnskapet	4 500 000	0
Bruk av disposisjonsfond i driftsregnskapet	108 445 789	2 674 938
Avsetning til disposisjonsfond	99 461 000	124 843 000
Beholdning pr. 31.12	169 465 560	132 950 349

Samlet avsetning og bruk av fond i året	2016	2015
Beholdning pr.01.01	548 486 889	311 531 253
Avsetninger	295 413 629	345 725 964
Bruk av avsetninger	223 365 799	158 770 328
Netto avsetninger (Negativt tall betyr netto forbruk)	72 047 830	186 955 636
Beholdning pr. 31.12	kr 620 534 719	kr 498 486 889

* Det ble i 2013 utbetalt 50 mill. kroner i "likviditetsmessig åpningsbalanse" til Troms fylkestrafikk FKF. Fra 1/1 i 2016 inngår hele åpningsbalansen igjen i fylkeskommunens beholdning av disposisjonsfond.

Spesifikasjon bundne fond	Beholdn. 01.01.	Avsetninger	Bruk av fond	Beholdn. 31.12.
Bundne driftsfond				
Øremerka tilskudd stab og internasjonal avdeling	10 379 433	636 882	8 073 876	2 942 439
Øremerka tilskudd utdanning	26 530 788	14 436 006	5 513 305	35 453 489
Øremerka tilskudd tannhelse	13 323 912	9 270 663	13 323 912	9 270 663
Øremerka tilskudd kultur inkl. spillemidler	17 409 774	6 515 805	7 670 942	16 254 637
Øremerka tilskudd samferdsel og miljø	58 754 434	52 598 909	3 547 727	107 805 616
Øremerka tilskudd næring *	213 472 964	106 466 432	48 590 379	271 349 017
Sum (*hensyntatt avsatt og midlertidig bruk ifbm. interne tilsagn)	339 871 304	189 924 697	86 720 140	443 075 861
Bundne investeringsfond				
Øremerka statstilskudd samferdsel	22 452 835	3 514 719	20 086 657	5 880 897
Øvrige bundne investeringsfond				-
Sum	kr 22 452 835	kr 3 514 719	kr 20 086 657	kr 5 880 897

Note 13 Strykninger og korrigeringer

Driftsregnskapet er avsluttet med regnskapsmessig mindreforbruk. Det er derfor ikke foretatt noen strykninger i henhold til regnskapsforskriften § 9.

Investeringsregnskapet er avsluttet med udekket beløp stort kr 36 471 865. Det udekkede beløpet er i henhold til regnskapsforskriften § 9 redusert ved å tilbakeføre budsjetterte avsetninger finansiert av inntekter i investeringsregnskapet med kr 2 843 100 (ubundne investeringsfond). I tillegg er det feilaktig budsjettert med kr 2 700 000 i bruk av disposisjonsfond (dobbeltbudsjettering) og kr 1 572 000 i bruk av ubundne investeringsfond, som derfor ikke kan inntektsføres som forutsatt. Gjenstående udekket beløp på kr 33 628 765 er ført opp til dekning i investeringsbudsjettet 2017 (det år regnskapet legges frem).

Note 14 Endringer i regnskapsprinsipp og regnskapsmessig merforbruk

Konto for endring av regnskapsprinsipp

Virkning av endringer i regnskapsprinsipp føres mot egne egenkapitalkontoer for endring av regnskapsprinsipp. Positiv saldo på disse kontoene kan ikke disponeres og negativ saldo skal ikke dekkes inn.

Som en følge av endringer i forskrift om årsregnskap og årsberetning, er virkning av endringer i regnskapsprinsipp i 2007 og tidligere, som er regnskapsført mot likviditetsreserven, ført over til egne egenkapitalkontoer for endring av regnskapsprinsipp. Dette ble gjort i 2008, da likviditetsreserven ble avviklet.

Konto for endring av regnskapsprinsipp består pr. 31.12. i regnskapsåret av følgende poster:

	År	Utgift	Inntekt
Utbetalte feriepenger	1993	18 867 913	0
Påløpte renter	2001	27 910 450	0
Varebeholdning	2001	43 564 800	0
Innlemming av lærlingetilskudd *	2003	0	0
Sum bokført mot likviditetsreserve (alle tall i hele tusen)		90 343 163	0

* De økonomiske virkningene av innlemming av lærlingetilskuddet i 2003 ble ført direkte i resultatregnskapet, og ikke mot likviditetsreserven.

Konto for endring av regnskapsprinsipp	31.12.2016	31.12.2015
Endring av regnskapsprinsipp som påvirker AK (drift)	90 343 163	90 343 163
Endring av regnskapsprinsipp som påvirker AK (investering)	0	0
Sum	90 343 163	90 343 163

Endringer i regnskapsprinsipper gjort i år:	Utgift	Inntekt
Ingen endring	0	0
Sum endringer i regnskapsprinsipp i år	0	0

Regnskapsmessig merforbruk

Regnskapsmessig merforbruk skal dekkes inn i det år regnskapet legges frem eller i påfølgende år. I særskilte tilfeller kan merforbruket dekkes inn over ytterligere to år og etter godkjenning fra departementet over inntil 10 år.

Regnskapsår	31.12.2016	31.12.2015
Ingen	0	0
Sum regnskapsmessig merforbruk	0	0

Note 15 Kapitalkonto

Saldo 01.01. (IB inkl. Troms fylkestrafikk)	kr 2 377 210 531
Økning av kapitalkonto (kreditposterings)	
Aktivering av fast eiendom og anlegg *	kr 649 723 593
Reversert nedskrivning av fast eiendom og anlegg	kr -
Aktivering av utstyr, maskiner og transportmidler *	kr 24 113 297
Kjøp av aksjer og andeler **	kr 1 100 000
Reversert nedskrivning av aksjer og andeler	kr 402 850
Utlån	kr 450 000
Aktivert egenkapitalinnskudd pensjonskasse **	kr 4 098 966
Avdrag på eksterne lån	kr 183 308 037
Økning pensjonsmidler	kr 72 959 585
Reduksjon pensjonsforpliktelser	kr -
Reduksjon av kapitalkonto (debitposterings)	
Avgang fast eiendom og anlegg *	kr -
Av- og nedskrivning av fast eiendom og anlegg *	kr 146 877 751
Avgang utstyr, maskiner og transportmidler *	kr 526 626
Av- og nedskrivning av utstyr, maskiner og transportmidler *	kr 17 358 746
Avgang aksjer og andeler **	kr 1 154 243
Nedskrivning av aksjer og andeler **	kr 159 957
Avdrag på utlån	kr 1 941 537
Avskrivning utlån	kr 438 030
Reduksjon egenkapitalinnskudd pensjonskasse	kr -
Bruk av midler fra eksterne lån	kr 258 102 050
Reduksjon pensjonsmidler	kr 162 689 458
Økning pensjonsforpliktelser	kr 70 246 000
Urealisert kurstap utenlandslån	kr -
Saldo 31.12.	kr 2 653 872 461

Spesifikasjon av enkelte føringer mot kapitalkonto:

* Aktivering, avgang, av- og nedskrivning av fast eiendom, anlegg, utstyr, maskiner og transportmidler fremgår av note 4.

** Kjøp, salg og/eller nedskrivning av aksjer og andeler fremgår av note 5.

Note 16 Investeringprosjekter

Sektor/prosjekt	Prosjekt-nr	Vedtatt kostnadsramme	Regnskapsført tidligere år	Regnskapsført i år	Sum regnskapsført	Gjenstår av kostnadsramme
Stabsetaten inkl. bygg & eiendom og tannhelse						
Bardufoss Høgtun vgs, nybygg og ombygging	8841	316 600 000	67 758 519	142 795 135	210 553 655	106 046 345
Senja vgs, nybygg verkstedlokaler	8842	189 200 000	133 884 640	55 131 386	189 016 027	183 973
Bardufoss Høgtun vgs, flyfag	8867	23 500 000	4 410 898	20 049 577	24 460 475	-960 475
Breivika vgs, ny skole	8881	304 100 000	75 786	654 829	730 616	303 369 384
Nord-Troms vgs, ombygging Newtonrom Skjervøy	8869	17 425 000	-	155 045	155 045	17 269 955
Senja vgs, lokaler PPT/OT	8835	4 000 000	-	39 844	39 844	3 960 156
Varige driftsmidler - bygg (bil) 1)	0000	109 500	-	109 500	109 500	-
Varige driftsmidler - økonomisenteret 1)	1160	1 401 800	-	1 428 074	1 428 074	-
Utstyr tannhelsesektoren	3802/ 3803	3 017 300	-	3 046 270	3 046 270	-
<i>Sum stab/bygg & eiendom</i>				223 409 660		
Utdanningssektoren						
Varige driftsmidler - videregående skoler 1)	9998	10 511 500	-	10 830 760	10 830 760	-
Diverse investeringer videregående skoler	2830/ m.fl.	9 147 800	-	8 823 690	8 823 690	-
<i>Sum utdanningssektor</i>				19 654 450		
Samferdselssektoren						
Fv867 Bjarkøyforbindelsen	7231	631 537 000	200 308 215	215 650 710	415 958 924	215 578 076
Fv866 Langbakken	7285	37 577 200	3 485 921	32 771 444	36 257 365	1 319 835
Fv848 Fornes og Hamran - Sør-rollnes	248/723	38 885 000	1 859 321	31 512 872	33 372 193	5 512 807
Fv53 Kroken-Tønsnes - gang/sykkelveg	7144	27 081 500	1 657 215	31 358 468	33 015 683	-5 934 183
Fv86 GS-tiltak Tømmervi - Grunnreis	7281	21 713 800	1 751 082	21 430 269	23 181 351	-1 467 551
Fv847 Nordlibekken og Strømsør bruer	7104	13 500 000	-	13 684 057	13 684 057	-184 057
Fv142 Gratangsbotn GS fra bru til Fv825	7279	16 042 200	99 758	12 386 476	12 486 234	3 555 966
Fv86 Gryllefjordbotn (bru)	7245	188 356 000	212 822 700	11 688 313	224 511 013	-36 155 013
Fv304 Hansnes - Grunnfjord	7261	29 310 000	19 820 225	10 288 798	30 109 023	-799 023
Fv848 Shell Rundkjøring-Harstadpakken (bompenger)	7292	6 707 000	1 138 775	6 175 271	7 314 046	-607 046
Fv6 Hagebyveien (Harstadpakken)	7289	30 837 500	9 248 530	6 142 820	15 391 350	15 446 150
Fv263 Kvalsundtunellen	7202	48 296 000	38 195 242	5 901 678	44 096 920	4 199 080
Fv91 Breivikeidet bru, ekstr.ord	7276	3 664 400	-	3 664 373	3 664 373	27
Fv863 Langsundforbindelsen	7210	175 578 000	27 932 903	3 520 501	31 453 404	144 124 596
Fv91 Ullsfjordforbindelsen	7297	7 000 000	77 287	3 017 801	3 095 089	3 904 911

Note 16 Investeringprosjekter forts.

Sektor/prosjekt	Prosjekt-nr	Vedtatt kostnadsramme	Regnskapsført tidligere år	Regnskapsført i år	Sum regnskapsført	Gjenstår av kostnadsramme
Fv232 Rassikring Kapervatnet	7291	33 387 940	29 587 969	2 150 228	31 738 197	1 649 743
Fv86 Silsand - Islandsbotn	7296	2 132 300	145 659	1 986 295	2 131 953	347
Sanntidssystem (bel.ordn)	7861	1 671 900	-	1 671 885	1 671 885	15
Fv848 Segelstein	7103	2 000 000	-	1 657 571	1 657 571	342 429
Fv84 GS Karavik - Skårvik	7239	42 985 100	44 417 077	1 526 675	45 943 752	-2 958 652
TS-tiltak Eidkjosen	7288	3 317 000	1 961 156	1 508 277	3 469 433	-152 433
Fv131 Fortau Hamnvik sentrum - kulturhuset	7268	13 442 700	12 067 181	1 375 500	13 442 681	19
Fv53 TS-tiltak Tr.tunnelen - Kroken	7263	27 889 000	29 942 820	1 092 405	31 035 225	-3 146 225
Fv102 Flesnes bru - ny bru	7333	600 000	-	1 061 688	1 061 688	-461 688
Fv91 Forprosjekt Breivikeidet bru	7275	12 186 500	11 313 900	871 799	12 185 699	801
Fv243 Skredsikring Røynebukta	7290	4 806 400	3 705 368	860 928	4 566 296	240 104
Sanntidssystem (sanntidsinformasjon)	7620	-	-	781 399	781 399	-781 399
Fv84 Investering i ferister	7335	400 000	-	736 925	736 925	-336 925
Fv86 Hamn	7340	1 400 000	-	707 793	707 793	692 207
Fv825 Investering i ferister	7336	400 000	-	617 604	617 604	-217 604
Fylkeskom. veier-holdeplasser byruter (bel.ordn)	7871	596 839	-	596 854	596 854	-15
Fv12 Kongsveien/Mercurveien (Harstadpakken)	7128	3 416 400	3 216 328	500 675	3 717 002	-300 602
Små prosjekt og varige driftsmidler 1)		-	-	2 404 371	-	-
<i>Sum samferdselssektor</i>				<i>431 302 721</i>		
Sum investeringsoversikt (prosjekt)				kr	674 366 832	

1) Investeringer i varige driftsmidler utover opprinnelig vedtatt kostnadsramme er finansiert av driftsmidler innenfor den enkelte sektor/enhet

Investeringene er finansiert slik:	
Prosjektspesifikk finansiering	
Diverse salgsinntekter i veiregnskapet	-336 000
Øremerkede tilskudd/-overføringer	-10 788 675
Netto bruk av bundne avsetninger	-11 232 271
Tilbakeført tilskudd/overføring disp. tidligere år	21 684 190
Annen generell finansiering	
Salg av eiendom/anleggsmidler (netto)	-1 742 775
Bruk av ubundne avsetninger	-5 600 000
Overført fra driftsregnskapet	-252 571 939
Bruk av lån	-258 102 050
Netto salg av aksjer og andeler/avdrag på utlån	2 553 186
Mva-kompensasjon	-121 758 633
Udekket	-36 471 865
Sum finansiering	kr -674 366 832

Note 17 Utgiftsført estimert tap på krav

	2016	2015
Det er utgiftsført for estimerte usikre krav i balansen pr. 31.12:	997 279	1 239 791
Utgiftsføringen har redusert balanseverdiene for følgende poster:		
Kundefordringer	997 279	1 239 791
Sammensetning av årets utgifter på tap på krav:		
Endring i estimerte tap på krav	-242 512	-670 030
Endring i estimerte tap på krav Troms fylkestrafikk *	1 188 792	0
Avskrivning av endelig tapte fordringer i året utdanning	447 245	330 106
Avskrivning av endelig tapte fordringer i året tannhelse	533 348	354 575
Avskrivning av endelig tapte fordringer i året samferdsel	0	0
Avskrivning av endelig tapte fordringer i året næring	0	0
Avskrivning av endelig tapte fordringer i året bygg	8 377	66 284
Avskrivning av endelig tapte fordringer i året øvrige	15 528	406 250
Innkomet på tidligere avskrevne fordringer	-99 762	-95 133
Totale utgifter belastet driftsregnskapet	kr 1 851 016	kr 392 052
Tap (foreldet) mva-kompensasjon Statens vegvesen	kr 207 374	kr 196 156

Det vises også til at fylkeskommunen fortsatt taper mva-kompensasjon som ikke kan kreves pga forsinket behandling av faktura hos Statens Vegvesen. I tillegg vises det til note 15 for opplysninger om tap på utlån.

* Foretaket Troms Fylkestrafikk FKF satte ved utgangen av 2015 kr 3 592 470 av til estimerte tap på fordringer. Denne avsetningen er tilbakeført i fylkeskommunens regnskap. Ved utgangen av regnskapsåret ble det foretatt ny avsetning til estimerte krav på kr 4 781 262,35 som gjelder Troms fylkestrafikk, og som samsvarer med saldo åpne kundeposter i det gamle selskapet Troms fylkestrafikk FKF.

Note 18 Usikre forpliktelser, betingede eiendeler og hendelser etter balansedagen

Usikre forpliktelser

Følgende usikre forpliktelser er regnskapsført:

Forpliktelsens art	Antatt oppgjørstidspunkt	Balansført forpliktelse	Endring i året
Ingen		0	0
Sum usikre forpliktelser		0	0

Usikre forpliktelser/hendelser etter balansedagen - forrige års regnskapsavleggelse - status

Troms fylkeskommune har mottatt søksmålsvarsel fra Bussring AS. Tvisten gjelder forståelsen av vederlagsmodellen i partenes kontrakt. Troms fylkeskommune har besvart søksmålsvarselet og bestridt Bussring AS' fremstilling i søksmålsvarselet. Det er ingen nye opplysninger om saken i regnskapsåret.

Troms fylkeskommune har mottatt søksmålsvarsel fra Norled AS. Tvisten gjelder beregning av de økonomiske konsekvensene av en endringsordre utstedt av Troms fylkeskommune, nærmere bestemt størrelsen på den årlige reduksjon i Norled AS' vederlag. Troms fylkeskommune har besvart søksmålsvarselet og bestridt Norled AS' fremstilling i søksmålsvarselet.

Usikre forpliktelser/hendelser etter balansedagen - siste års regnskapsavleggelse

På nåværende tidspunkt er Statens vegvesen på vegne av Troms fylkeskommune involvert i følgende tvister hvor Troms fylkeskommune er saksøker eller saksøkt:

Ifølge dom fra Hålogaland lagmannsrett avsagt 23.12.2016, ble Troms fylkeskommune dømt til å betale Implenja Norge AS 10,9 mill. kroner. Saken er anket inn for Høyesterett av både Troms fylkeskommune og Implenja Norge AS. Høyesterett må gi sitt samtykke til at saken kan behandles, og den må da være av prinsipiell betydning, dvs. ha betydning ut over den konkrete sak. Dersom Implenja Norge AS vinner frem med sin anke vil deres krav øke med kr 4,1 milli. kroner. Det er fylkesadvokatens mening at Implenias anke neppe vil føre frem. Dersom Troms fylkeskommune vinner frem med anken vil Implenias krav reduseres med over 6 mill. kroner.

Tvist mellom Troms fylkeskommune og Audhild Helene Hansen m.fl. gjelder ekspropriasjonsskjønn fra Troms fylkeskommune v/Statens vegvesen vedrørende Langsundforbindelsen. Saken gjelder særlig spørsmål om tiltaket som ligger til grunn for ekspropriasjonsvedtaket er tilstrekkelig utredet når det gjelder virkningen for reindriften på Reinøy, herunder om det er krav om konsekvensutredning. I Nord-Troms tingretts kjennelse avsagt 18.01.2016 er pkt. 1 i slutningen: «Skjønnets fremmes ikke». Kjennelsen ble anket til Hålogaland lagmannsrett. I Hålogaland lagmannsretts kjennelse avsagt 02.12.2016 er pkt. 1 i slutningen: «Skjønnets fremmes for tingretten». Kjennelsen er anket til Høyesterett.

Note 19 Spesifikasjon av vesentlige poster og transaksjoner

Noten inneholder opplysning om vesentlige poster som er viktige for å vurdere og analysere regnskapet. Dette er poster av regnskapsmessig betydning eller med en spesiell politisk interesse. Oversikten er ikke uttømmende.

Investeringsregnskapet:

Mange av veginvesteringene er finansiert ved såkalte "spleiselag". Slike investeringstilskudd, i hovedsak direkte fra staten eller fra kommuner og entreprenører, utgjorde om lag 87,6 mill kroner i regnskapsåret (mot 45,8 mill. kroner året før, begge årene inkludert rassikringstilskudd). Tidligere inntektsført/balanseført uavklart fordring på Statens vegvesen/Ryaforbindelsen AS stor 20 mill. kroner er grunnet fordringens alder tilbakeført (kostnadsført) i regnskapsåret. Det er nedbetalt e.o. avdrag på lån med 78,526 mill. kroner i regnskapsåret.

Driftsregnskapet:

Statens vegvesen, Region Nord, fører regnskap for fylkesvegene i Troms (både drifts-/vedlikeholds- og investeringsutgifter). Fylkeskommunen utbetaler forskuddsvis et månedlig á-konto beløp, som avregnes mot faktiske månedlige regnskap i ettertid. Mellomværende fremkommer på en mellomregnskapskonto i fylkeskommunens balanseregnskap og utgjorde 167,289 mill. kroner kortsiktig gjeld ved årsskiftet (mot 75,703 mill. kroner året før). Som følge av forvaltningsreformen som trådte i kraft fra 1.1.2010 og innføring av mva på veiformål fra 2013, har disse pengestrømmene økt betydelig. Fra og med 2012 foretar Statens Vegvesen også periodisering av fylkeskommunens regnskap i henhold til anordningsprinsippet. Samlet utgjør periodiserte utgifter 32,54 mill. kroner i regnskapsåret (mot 29,46 mill. kroner året før/tilbakeført i regnskapsåret).

Både kultur- og næringssetaten viderefordeler betydelige tilskudd fra staten til (for en stor del) kommunene og næringslivet i Troms. Tilsagn gitt i 2016 er kostnadsført i regnskapet med tilsagnsbeløpene, og ført mot kortsiktig gjeld for utbetaling senere år. Mottatte, men ikke disponerte midler er avsatt på bundet fond. Dette dreier seg om relativt store beløp, med stor betydning for brutto-/netto driftsresultat i årsregnskapet. Se fondsnote 12 for ytteligere informasjon.

Premieavviket vedrørende pensjonsordningene er i regnskapsåret inntektsført med 27,266 mill. kroner, mot 17,164 mill. kroner året før. Imidlertid utgjorde amortiseringen av tidligere års premieavvik 30,696 mill. kroner, slik at netto kostnad (inkl. arbeidsgiveravgift) ble 3,696 mill. kroner i året som gikk. Jfr. note 3. Balanseførte akkumulerte premieavvik utgjorde ved utgangen av regnskapsåret tilsammen 203,7 mill. kroner (pluss 13,6 mill. kroner arbeidsgiveravgift), en nedgang fra året før hvor premieavvikene utgjorde 207,1 mill. kroner (pluss 13,9 mill. kroner arbeidsgiveravgift). Det er av satt 6,388 mill. kroner til et eget premieavviksfond. Ved utgangen av regnskapsåret utgjorde fondet totalt 34,854 mill. kroner. Utover dette er de årlige premieavvikene disponert og medgått/utbetalt til drift i løpet av regnskapsårene med tilsammen 168,85 mill. kroner siden ordningen ble innført i 2002. Premieavviket er en teknisk beregning av forhold knyttet til pensjon, som det ikke følger likviditet med. Enkelte kommuner/ fylkeskommuner velger derfor å ikke disponere noe av premieavviket.

Øvrige forhold:

Det vises til note 15 hvor vesentlige transaksjoner mot fylkeskommunens kapitalkonto er listet opp og note 22 som viser korrigert netto driftsresultat.

Note 20 Virkning av endring av regnskapsprinsipper, regnskapsestimater og korrigerings av tidligere års feil

I denne noten oppgis virkningen av endring i regnskapsprinsipp og vesentlige estimatendringer. Det samme gjelder opplysninger om korreksjon av tidligere års feil som er av vesentlig betydning for å bedømme fylkeskommunens resultat eller stilling. Det er ikke avdekket forhold som er av en slik betydning at de oppgis i noten. Se også note 14.

Note 21 (Etablering)/avvikling av fylkeskommunalt foretak

I 2011 opprettet Troms fylkeskommune det fylkeskommunale foretaket Troms Fylkestrafikk FKF, med hovedsete på Finnsnes. Vedtaket ble gjort av fylkestinget i sak 27/08. Troms fylkeskommune har de siste årene ikke hatt andre aktive foretak. Troms Fylkestrafikk FKF ble vedtatt avviklet som eget foretak fra og med 2016, se fylkestingets sak 63/15.

Ved etablering ble foretaket tilført omløpsmidler (likviditet) avsatt til disposisjonsfond. Ved avvikling er følgende eiendeler, gjeld og egenkapital overført fra balanseregnskapet i foretakets særregnskap til fylkeskommunens balanseregnskap. Bokførte verdier i særregnskapet er mao. videreført i fylkeskommunens regnskap.

Troms fylkestrafikk FKF	01.01.2016*	31.12.2015
Anleggsmidler	-17 521 729	-
Omløpsmidler	-189 666 735	50 000 000
Sum eiendeler	-207 188 464	50 000 000
Disposisjonsfond	50 000 000	-50 000 000
Bundne driftsfond	-	-
Ubundne investeringsfond	-	-
Bundne investeringsfond	-	-
Regnskapsmessig mindreforbruk	30 645 051	-
Kapitalkonto	4 980 409	-
<i>Sum egenkapital</i>	<i>85 625 460</i>	<i>-50 000 000</i>
Langsiktig gjeld	15 106 770	-
Kortsiktig gjeld	106 456 234	-
Sum gjeld og egenkapital	207 188 464	-50 000 000

* inngår fra og med 01.01.2016 i Troms fylkeskommunes regnskap

Note 22 Netto driftsresultat

	2016	2015
Netto driftsresultat iht. årsregnskapet	-310 856 263	-187 493 999
For at netto driftsresultat skal gi økonomisk informasjon om hvordan driften i fylkeskommunen har vært siste år, må det korrigeres for følgende forhold:		
- Bruk av bundne fond	-89 216 707	-145 376 691
+ Avsetning til bundne fond	189 924 697	198 430 129
-/+ Uvanlige gevinster eller tap fra salg av finansielle anleggsmidler	0	0
Korrigert netto driftsresultat - fylkeskommunens driftsaktivitet	-210 148 273	-134 440 561

Note 23 Resultatoppstillinger – tannhelsetjenesten

Nedenfor fremgår resultatoppstilling for de forskjellige delene av virksomheten i tannhelsetjenesten, jf. forskrift av 19.12.2014 til tannhelsetjenesteloven om krav til føring av atskilte regnskaper mv § 5.

Troms fylkeskommune har 25 tannklinikker. Inntekter og utgifter er i oppstillingen nedenfor fordelt på tre hovedkategorier:

- 1) Tannhelsetjenester som tilbys voksne mot betaling i områder med konkurranse fra private tjenesteytere.
- 2) Tannhelsetjenester tilbudt voksne mot betaling i områder utenfor konkurrerende markeder (definert basert på interne fastlagte kriterier).
- 3) Tannhelsetjenester som helt eller delvis tilbys vederlagsfritt til pasienter iht. tannhelseloven.

Resultatregnskap for tannhelsetjenester som tilbys følgende pasientgrupper:	1) Voksne mot betaling i områder <u>med</u> konkurranse	2) Voksne mot betaling i områder <u>uten</u> konkurranse	3) Fritt klientell og voksne utenfor et marked (helt/delvis vederlagsfritt)
Lønn og sosiale utgifter	21 489 817	31 370 083	89 051 797
Kjøp av varer og tjenester til egen prod.	4 228 499	11 793 912	22 566 064
Kjøp av tannhelsetjenester	78 560	17 251	1 319 303
Overføringsutgifter	742 648	1 664 930	3 435 095
Finansutgifter	814	4 588	4 407
Avskrivninger	499 899	856 970	2 213 839
Sum utgifter	27 040 237	45 707 734	118 590 505
Salgsinntekter	-21 090 972	-22 891 160	3 022 810
Refusjoner (ekskl. mva-komp)	-5 611 312	-14 076 433	-15 992 084
Overføringsinntekter	-1 050	-	-525 937
Finansinntekter	-2 683	-7 780	-13 996
Sum inntekter	-26 706 017	-36 975 373	-13 509 207
Subsidiering jfr. F.ting sak 38/15		-7 800 000	-
Netto driftsutgifter (neg. tall er overskudd)	334 220	932 361	105 081 298

Følgende prinsipp ligger til grunn for resultatoppstillingen:

- 1) Lønnsutgifter og felles driftsutgifter fordeles på klinikkene basert på anvendte ressurstimer per pasientkategori (aktivitetsbasert fordelingsnøkkel).
- 2) Lønns- og driftsutgifter knyttet til sentrale kostnadssted og felles distrikt kostnadssted fordeles basert på ressurstimer. Dette gjelder også øvrige administrative indirekte utgifter.
- 3) Noen spesifiserte driftsutgifter gjelder i større grad den lovpålagte virksomheten, enn hva en fordelingsnøkkel basert på ressurstimer tilsier. Utgifter til skyss for pasienter og tolketjenester ved pasientbehandling er belastet behandling av de prioriterte gruppene.
- 4) Det er justert for direkte utgifter og tap av inntjening ved ambulering.
- 5) Nettokostnader for organisering av vakt er trukket ut.
- 6) For øvrig er retningslinje for beregning av selvkost for kommunale betalingstjenester benyttet som rammeverk for fastsettelse av den kommersielle virksomhetens resultat.

Driftsregnskapet

Troms fylkeskommune - netto driftsregnskap pr sektor

		Regnskap 2016	Budsjett 2016	Avvik 2016	Regnskap 2015
00	Politiske styringsorganer	28 329 056,39	29 362 400	1 033 344	29 635 865,32
01	Kontrollorganer	4 893 390,31	5 178 200	284 810	4 698 880,79
10	Stab og støttefunksjoner	140 626 261,26	146 849 100	6 222 839	141 874 769,20
20	Utdanning	1 093 220 877,02	1 079 457 800	-13 763 077	1 034 691 689,79
40	Tannhelse	124 208 333,33	128 441 800	4 233 467	123 413 171,20
50	Kultur	96 942 407,49	96 663 500	-278 907	93 263 813,87
60	Samferdsel	1 223 948 500,82	1 225 184 600	1 236 099	1 209 841 321,46
70	Næring	40 723 894,95	44 951 789	4 227 894	44 515 943,92
90	Sektorovergripende poster	-2 752 892 721,57	-2 756 089 189	-3 196 467	-2 681 935 455,55
Sum totalt	0	0,00	0,00	0	0,00

Troms fylkeskommune - driftsregnskap pr sektor/virksomhet/funksjon

Funksjon	Beskrivelse	Regnskap 2016	Budsjett 2016	Avvik 2016	Regnskap 2015
Sektor 00 Politiske styringsorganer					
Fylkestinget					
400	Politisk styring	17 124 593,03	17 579 000	454 407	17 374 817,17
480	Diverse Fellesutgifter	555 982,40	902 600	346 618	935 971,38
880	Interne Finansieringstransaksjoner	0,00	0	0	200 244,08
Sum Fylkestinget		17 680 575,43	18 481 600	801 025	18 511 032,63
Fylkesrådet					
400	Politisk styring	8 677 650,96	8 909 970	232 319	8 312 658,02
460	Tjenester utenfor ordinært fylkeskomm. ansvarsomr.	1 970 830,00	1 970 830	0	2 812 174,67
Sum Fylkesrådet		10 648 480,96	10 880 800	232 319	11 124 832,69
Sum Politiske styringsorganer		28 329 056,39	29 362 400	1 033 344	29 635 865,32
Sektor 01 Kontrollorganer					
Kontrollorganer					
410	Kontroll og revisjon	4 893 390,31	5 178 200	284 810	4 698 880,79
Sum Kontrollorganer		4 893 390,31	5 178 200	284 810	4 698 880,79
Sektor 10 Stab og støttefunksjoner					
Stabssjef					
420	Administrasjon	10 183 645,74	11 560 200	1 376 554	10 230 564,42
701	Tilrettelegging, støttefunksjoner og finansieringsbistat	8 948 222,03	5 962 500	-2 985 722	5 835 752,84
715	Lokal og regional utvikling	5 842 137,36	6 587 500	745 363	5 467 176,50
730	Bilruter	1 867,82	0	-1 868	0,00
Sum Stabssjef		24 975 872,95	24 110 200	-865 673	21 533 493,76
Fellesadministrasjon DU					
420	Administrasjon	15 824 259,82	16 119 500	295 240	15 598 460,24
Sum Fellesadministrasjon DU		15 824 259,82	16 119 500	295 240	15 598 460,24
IT-senteret					
420	Administrasjon	17 120 364,35	17 197 346	76 982	15 313 697,36
Sum IT-senteret		17 120 364,35	17 197 346	76 982	15 313 697,36
Personalsenteret					
420	Administrasjon	15 012 233,15	15 205 300	193 067	14 050 408,28
480	Diverse Fellesutgifter	1 717 579,33	1 808 554	90 975	1 591 465,04
Sum Personalsenteret		16 729 812,48	17 013 854	284 042	15 641 873,32
Økonomisenteret					
420	Administrasjon	10 860 676,29	10 962 200	101 524	10 219 922,04
515	Fellesutgifter og støttefunksjoner knyttet til videregåe	355 860,45	402 800	46 940	395 291,79
880	Interne Finansieringstransaksjoner	142 459,05	150 300	7 841	79 910,09
Sum Økonomisenteret		11 358 995,79	11 515 300	156 304	10 695 123,92
Bygg og eiendom					
420	Administrasjon	6 529 594,66	7 403 400	873 805	6 701 820,36
421	Forvaltningsutgifter i eiendomsforvaltningen	2 672 729,67	4 094 500	1 421 770	3 201 314,58
430	Administrasjonslokaler	10 720 793,48	8 279 200	-2 441 593	9 888 818,21
460	Tjenester utenfor ordinært fylkeskomm. ansvarsomr.	-6 236 524,49	-1 709 700	4 526 824	-942 706,07
490	Interne Serviceenheter	0,00	6 193 300	6 193 300	0,00
510	Skolelokaler og internatbygninger	37 872 609,32	34 907 200	-2 965 409	41 485 308,12
660	Tannhelsetjeneste - fellesfunksjoner	3 104 023,80	1 694 400	-1 409 624	3 586 155,14
665	Tannhelsetjeneste - pasientbehandling	8 890,40	0	-8 890	0,00
710	Fylkeskommunal næringsvirksomhet	-3 071 681,80	-2 704 900	366 782	-3 358 713,08
730	Bilruter	53 830,41	0	-53 830	96 844,59
740	Biblioteket	16 455,00	0	-16 455	7 444,00
772	Kunstproduksjon	2 332 735,42	2 122 000	-210 735	2 313 834,75
880	Interne Finansieringstransaksjoner	613 500,00	613 500	0	112 000,00
Sum Bygg og eiendom		54 616 955,87	60 892 900	6 275 944	63 092 120,60
Sum Stab og støttefunksjoner		140 626 261,26	146 849 100	6 222 839	141 874 769,20
Sektor 20 Utdanning					
Utdanningsetaten					
400	Politisk styring	791 189,05	776 700	-14 489	520 626,66
420	Administrasjon	7 176 427,06	6 039 000	-1 137 427	4 447 413,84
510	Skolelokaler og internatbygninger	13 499,13	22 500	9 001	308 638,96
515	Fellesutgifter og støttefunksjoner knyttet til videregåe	17 966 976,65	17 491 900	-475 077	15 322 119,04

Troms fylkeskommune - driftsregnskap pr sektor/virksomhet/funksjon

Funksjon	Beskrivelse	Regnskap 2016	Budsjett 2016	Avvik 2016	Regnskap 2015
520	Pedagogisk ledelse, pedagogiske fellesutgifter og gje	-1 728 819,93	793 600	2 522 420	-3 607 279,27
521	Studiespesialisering	4 664 425,10	3 927 600	-736 825	4 032 363,85
522	Bygg- og anleggsteknikk	655 147,34	551 700	-103 447	471 150,30
523	Elektrofag	1 002 319,44	844 000	-158 319	966 586,70
524	Design og håndverk	436 764,90	367 800	-68 965	354 577,03
525	Restaurant og matfag	414 366,70	348 900	-65 467	393 434,78
526	Helse og oppvekstfag	1 611 018,33	1 353 200	-257 818	1 224 019,34
527	Idrettsfag	1 030 317,19	867 600	-162 717	752 869,03
528	Teknikk- og industriell produksjon	1 175 905,49	990 100	-185 805	1 282 305,97
529	Musikk, dans og drama	431 165,34	363 100	-68 065	437 149,76
530	Medier og kommunikasjon	403 167,59	339 500	-63 668	335 148,15
531	Naturbruk	358 371,19	301 800	-56 571	315 719,27
532	Service og samferdsel	716 742,39	603 500	-113 242	602 295,22
533	Kunst, design og arkitektur	167 986,50	141 400	-26 587	0,00
540	Drift Av Studieretningene	0,00	0	0	0,00
554	Fagskole	-807 534,59	109 100	916 635	198 552,20
561	Oppfølgingstjenesten og pedagogisk psykologisk tjen	17 581 591,57	18 597 300	1 015 708	18 340 923,25
562	Spesialundervisning og særskilt tilpasset opplæring	8 248 185,07	5 078 200	-3 169 985	5 692 137,58
570	Fagopplæring I Arbeidslivet	112 376 869,37	107 138 600	-5 238 269	104 079 848,62
581	Voksenopplæring etter opplæringsloven	2 326 552,55	2 581 700	255 147	1 677 035,00
590	Andre formål	10 168 731,23	3 364 800	-6 803 931	1 629 590,80
790	Andre kulturaktiviteter	872 686,68	897 900	25 213	941 445,43
870	Renter/utbytte og lån (innlån og utlån)	165 000,00	165 000	0	0,00
880	Interne Finansieringstransaksjoner	0,00	0	0	618 272,40
Sum Utdanningsetaten		188 219 051,34	174 056 500	-14 162 551	161 336 943,91
Stangnes vgs					
421	Forvaltningsutgifter i eiendomsforvaltningen	473 602,25	515 000	41 398	513 148,00
510	Skolelokaler og internatbygninger	6 672 835,23	6 027 300	-645 535	6 252 841,37
515	Fellesutgifter og støttefunksjoner knyttet til videregåe	8 055 600,80	9 288 600	1 232 999	7 470 224,37
520	Pedagogisk ledelse, pedagogiske fellesutgifter og gje	10 338 282,03	14 800	-10 323 482	10 037 439,53
521	Studiespesialisering	6 649 149,22	0	-6 649 149	7 445 773,68
522	Bygg- og anleggsteknikk	4 705 752,06	0	-4 705 752	4 344 831,93
523	Elektrofag	4 358 291,71	0	-4 358 292	4 789 594,87
524	Design og håndverk	3 650 159,51	0	-3 650 160	3 307 720,79
526	Helse og oppvekstfag	5 789 030,37	0	-5 789 030	5 797 196,80
528	Teknikk- og industriell produksjon	8 464 024,98	0	-8 464 025	9 568 001,97
530	Medier og kommunikasjon	2 688 849,88	0	-2 688 850	3 722 590,61
532	Service og samferdsel	4 865 845,90	0	-4 865 846	4 686 515,52
540	Drift Av Studieretningene	0,00	49 977 900	49 977 900	0,00
554	Fagskole	3 730 330,43	3 789 500	59 170	3 841 666,45
562	Spesialundervisning og særskilt tilpasset opplæring	7 452 823,31	7 536 800	83 977	7 151 269,17
570	Fagopplæring I Arbeidslivet	0,00	0	0	-51 500,00
581	Voksenopplæring etter opplæringsloven	1 205 739,78	1 186 300	-19 440	1 047 795,36
590	Andre formål	341 390,22	260 700	-80 690	337 652,06
880	Interne Finansieringstransaksjoner	1 333 269,76	1 333 300	30	1 806 557,00
Sum Stangnes vgs		80 774 977,44	79 930 200	-844 777	82 069 319,48
Rå vgs					
421	Forvaltningsutgifter i eiendomsforvaltningen	117 999,99	118 000	0	118 464,33
510	Skolelokaler og internatbygninger	4 082 328,36	4 586 600	504 272	3 703 030,02
515	Fellesutgifter og støttefunksjoner knyttet til videregåe	4 400 526,77	5 359 700	959 173	4 121 402,93
520	Pedagogisk ledelse, pedagogiske fellesutgifter og gje	4 702 555,40	0	-4 702 455	4 224 182,87
521	Studiespesialisering	-282 883,28	0	282 883	594 295,19
525	Restaurant og matfag	4 651 274,83	685 000	-3 966 275	4 411 145,60
526	Helse og oppvekstfag	4 934 900,13	0	-4 934 900	4 961 213,61
527	Idrettsfag	7 687 031,72	26 400	-7 660 632	7 396 404,39
531	Naturbruk	1 586 756,50	0	-1 586 757	2 463 434,35
540	Drift Av Studieretningene	0,00	19 934 000	19 934 000	0,00
562	Spesialundervisning og særskilt tilpasset opplæring	10 359 985,51	9 901 300	-458 686	11 496 746,58
590	Andre formål	572 925,14	1 047 000	474 075	694 038,17
Sum Rå vgs		42 813 301,07	41 658 000	-1 155 301	44 184 358,04
Senja videregående skole					
421	Forvaltningsutgifter i eiendomsforvaltningen	129 216,54	129 200	-17	120 968,53
510	Skolelokaler og internatbygninger	10 090 528,28	10 256 000	165 472	10 617 871,92
515	Fellesutgifter og støttefunksjoner knyttet til videregåe	8 067 847,40	9 110 900	1 043 053	7 679 764,42
520	Pedagogisk ledelse, pedagogiske fellesutgifter og gje	3 870 221,99	0	-3 870 222	4 356 698,18
521	Studiespesialisering	24 743 416,91	0	-24 743 417	22 602 423,73
523	Elektrofag	1 288 091,39	0	-1 288 091	2 297 035,09
525	Restaurant og matfag	4 333 573,75	0	-4 333 574	4 285 983,76
526	Helse og oppvekstfag	1 762 035,90	0	-1 762 036	1 438 392,89
528	Teknikk- og industriell produksjon	5 514 373,35	0	-5 514 373	3 157 979,43
531	Naturbruk	14 163 962,89	2 672 100	-11 491 863	14 006 814,06
532	Service og samferdsel	4 231 838,94	0	-4 231 839	4 229 498,70
540	Drift Av Studieretningene	0,00	52 951 300	52 951 300	0,00
562	Spesialundervisning og særskilt tilpasset opplæring	9 221 249,03	11 465 000	2 243 751	7 987 507,02
581	Voksenopplæring etter opplæringsloven	481 421,68	499 600	18 178	389 722,66

Troms fylkeskommune - driftsregnskap pr sektor/virksomhet/funksjon

Funksjon	Beskrivelse	Regnskap 2016	Budsjett 2016	Avvik 2016	Regnskap 2015
590	Andre formål	756 292,94	1 414 600	658 307	325 379,59
880	Interne Finansieringstransaksjoner	2 325 870,11	2 325 900	30	266 800,00
Sum Senja videregående skole		90 979 941,10	90 824 600	-155 341	83 762 839,98
Nordkjosbotn vgs					
421	Forvaltningsutgifter i eiendomsforvaltningen	7 238,00	19 200	11 962	8 973,40
510	Skolelokaler og internatbygninger	2 571 211,54	2 530 400	-40 812	2 168 269,66
515	Fellesutgifter og støttefunksjoner knyttet til videregåe	3 852 557,73	3 790 800	-61 758	3 350 715,92
520	Pedagogisk ledelse, pedagogiske fellesutgifter og gje	3 257 476,15	56 500	-3 200 976	3 229 908,32
521	Studiespesialisering	7 647 294,50	0	-7 647 295	7 086 694,61
523	Elektrofag	6 215 800,84	0	-6 215 801	6 163 658,56
525	Restaurant og matfag	1 352 796,58	0	-1 352 797	1 373 810,84
526	Helse og oppvekstfag	2 654 703,64	0	-2 654 704	2 378 956,19
528	Teknikk- og industriell produksjon	1 758 929,21	0	-1 758 929	1 318 006,77
540	Drift Av Studieretningene	0,00	23 230 100	23 230 100	0,00
562	Spesialundervisning og særskilt tilpasset opplæring	4 463 309,77	4 168 000	-295 310	5 124 566,23
581	Voksenopplæring etter opplæringsloven	27 794,09	15 400	-12 394	9 180,65
590	Andre formål	20 570,34	31 500	10 930	77 733,56
880	Interne Finansieringstransaksjoner	1 212 739,83	1 212 800	60	0,00
Sum Nordkjosbotn vgs		35 042 422,22	35 054 700	12 278	32 290 474,71
Breivang vgs					
421	Forvaltningsutgifter i eiendomsforvaltningen	91 754,29	72 300	-19 454	237 081,60
510	Skolelokaler og internatbygninger	4 594 915,53	3 030 800	-1 564 116	4 092 487,22
515	Fellesutgifter og støttefunksjoner knyttet til videregåe	6 364 833,59	6 852 300	487 466	6 496 447,60
520	Pedagogisk ledelse, pedagogiske fellesutgifter og gje	4 508 949,00	0	-4 508 949	5 872 411,77
521	Studiespesialisering	5 662 272,94	0	-5 662 273	5 604 746,83
524	Design og håndverk	3 870 597,60	0	-3 870 598	3 585 577,58
526	Helse og oppvekstfag	2 265,56	0	-2 266	5 035 897,19
530	Medier og kommunikasjon	8 829 319,25	0	-8 829 319	7 592 776,18
532	Service og samferdsel	11 632 881,30	0	-11 632 881	4 707 647,29
533	Kunst, design og arkitektur	1 020 184,76	0	-1 020 185	0,00
540	Drift Av Studieretningene	0,00	36 666 200	36 666 200	0,00
554	Fagskole	0,00	0	0	537 172,19
562	Spesialundervisning og særskilt tilpasset opplæring	8 956 357,19	8 968 400	12 043	6 715 563,99
581	Voksenopplæring etter opplæringsloven	0,00	0	0	372 153,05
590	Andre formål	362 941,30	318 500	-44 441	343 195,39
880	Interne Finansieringstransaksjoner	1 084 689,40	1 084 800	111	0,00
Sum Breivang vgs		56 981 961,71	56 993 300	11 338	51 193 157,88
Kongsbakken vgs					
421	Forvaltningsutgifter i eiendomsforvaltningen	3 254,80	165 800	162 545	194 389,20
510	Skolelokaler og internatbygninger	6 490 325,40	5 124 700	-1 365 625	6 131 287,73
515	Fellesutgifter og støttefunksjoner knyttet til videregåe	5 268 202,53	4 872 100	-396 103	4 624 177,38
520	Pedagogisk ledelse, pedagogiske fellesutgifter og gje	2 825 728,21	1 340 600	-1 485 128	3 156 527,27
521	Studiespesialisering	39 786 715,03	352 200	-39 434 515	34 826 349,67
526	Helse og oppvekstfag	80 860,94	0	-80 861	0,00
527	Idrettsfag	3 371,20	0	-3 371	0,00
529	Musikk, dans og drama	17 265 818,99	0	-17 265 819	17 342 707,28
540	Drift Av Studieretningene	0,00	60 288 300	60 288 300	0,00
562	Spesialundervisning og særskilt tilpasset opplæring	5 062 646,66	4 214 500	-848 147	4 621 664,17
581	Voksenopplæring etter opplæringsloven	2 078 906,12	2 700 700	621 794	1 952 443,58
590	Andre formål	858 686,81	986 900	128 213	1 218 849,08
880	Interne Finansieringstransaksjoner	827 532,80	827 500	-33	0,00
Sum Kongsbakken vgs		80 552 049,49	80 873 300	321 251	74 068 395,36
Tromsdalen vgs					
421	Forvaltningsutgifter i eiendomsforvaltningen	54 482,56	159 700	105 217	140 778,00
510	Skolelokaler og internatbygninger	7 780 600,56	7 170 900	-609 701	7 685 999,19
515	Fellesutgifter og støttefunksjoner knyttet til videregåe	5 399 028,34	5 717 500	318 472	5 332 299,40
520	Pedagogisk ledelse, pedagogiske fellesutgifter og gje	7 955 435,58	0	-7 955 436	7 458 962,89
521	Studiespesialisering	23 573 827,02	0	-23 573 827	22 924 157,77
527	Idrettsfag	19 862 260,14	0	-19 862 260	19 277 507,72
540	Drift Av Studieretningene	0,00	51 296 300	51 296 300	0,00
562	Spesialundervisning og særskilt tilpasset opplæring	1 072 038,20	1 415 000	342 962	992 752,44
590	Andre formål	209 994,67	211 100	1 105	171 448,72
880	Interne Finansieringstransaksjoner	824 760,01	824 800	40	0,00
Sum Tromsdalen vgs		66 732 427,08	66 795 300	62 873	63 983 906,13
Breivika TMS vgs					
420	Administrasjon	2 000,00	0	-2 000	2 434,42
421	Forvaltningsutgifter i eiendomsforvaltningen	1 050 473,65	441 400	-609 074	997 149,91
510	Skolelokaler og internatbygninger	12 013 545,73	12 930 000	916 454	11 671 414,31
515	Fellesutgifter og støttefunksjoner knyttet til videregåe	9 105 490,21	10 235 100	1 129 610	9 706 789,94
520	Pedagogisk ledelse, pedagogiske fellesutgifter og gje	11 782 812,55	0	-11 782 813	11 461 279,90
521	Studiespesialisering	98 963,00	0	-98 963	3 799 246,67
523	Elektrofag	16 840 598,62	0	-16 840 599	15 063 553,17
525	Restaurant og matfag	8 600 421,07	0	-8 600 421	9 022 952,23

Troms fylkeskommune - driftsregnskap pr sektor/virksomhet/funksjon

Funksjon	Beskrivelse	Regnskap 2016	Budsjett 2016	Avvik 2016	Regnskap 2015
526	Helse og oppvekstfag	20 208 604,73	0	-20 208 605	14 778 751,22
528	Teknikk- og industriell produksjon	22 034 016,73	0	-22 034 017	20 931 119,73
530	Medier og kommunikasjon	-8 364,48	0	8 364	1 867 373,39
532	Service og samferdsel	-3 456,19	0	3 456	7 004 399,48
540	Drift Av Studieretningene	0,00	76 168 800	76 168 800	0,00
554	Fagskole	23 132 409,67	23 012 700	-119 710	22 391 108,77
562	Spesialundervisning og særskilt tilpasset opplæring	13 193 879,71	15 086 600	1 892 720	8 100 322,46
570	Fagopplæring I Arbeidslivet	-80 315,87	-4 000	76 316	-221 483,17
581	Voksenopplæring etter opplæringsloven	2 948 732,90	3 337 200	388 467	1 852 796,58
590	Andre formål	892 502,62	1 014 000	121 497	1 899 919,48
870	Renter/utbytte og lån (innlån og utlån)	316 800,00	316 800	0	0,00
880	Interne Finansieringstransaksjoner	5 807 952,33	5 808 000	48	4 840 609,51
Sum Breivika TMS vgs		147 937 066,98	148 346 600	409 533	145 169 738,00
Kvaløya vgs					
421	Forvaltningsutgifter i eiendomsforvaltningen	-197 733,12	218 100	415 833	310 837,17
510	Skolelokaler og internatbygninger	4 745 971,67	5 010 500	264 528	3 932 632,81
515	Fellesutgifter og støttefunksjoner knyttet til videregående	5 595 492,39	6 301 400	705 908	5 026 858,19
520	Pedagogisk ledelse, pedagogiske fellesutgifter og gje	4 091 290,21	0	-4 091 290	6 118 830,58
521	Studiespesialisering	23 154 791,85	0	-23 154 792	16 980 836,01
522	Bygg- og anleggsteknikk	9 892 129,78	0	-9 892 130	9 487 984,31
540	Drift Av Studieretningene	0,00	38 409 400	38 409 400	0,00
562	Spesialundervisning og særskilt tilpasset opplæring	12 727 501,45	9 934 400	-2 793 101	13 748 779,98
590	Andre formål	170 466,41	140 500	-29 966	217 677,33
880	Interne Finansieringstransaksjoner	350 240,00	350 200	-40	0,00
Sum Kvaløya vgs		60 530 150,64	60 364 500	-165 651	55 824 436,38
SMI-skolen					
520	Pedagogisk ledelse, pedagogiske fellesutgifter og gje	-20 800,00	0	20 800	0,00
540	Drift Av Studieretningene	0,00	2 600	2 600	0,00
590	Andre formål	16 484 581,52	16 733 300	248 718	16 228 544,55
Sum SMI-skolen		16 463 781,52	16 735 900	272 118	16 228 544,55
Nord-Troms videregående skole					
421	Forvaltningsutgifter i eiendomsforvaltningen	143 450,00	158 700	15 250	143 450,00
510	Skolelokaler og internatbygninger	6 160 788,56	6 321 400	160 611	5 298 692,33
515	Fellesutgifter og støttefunksjoner knyttet til videregående	6 380 719,05	7 094 261	713 542	6 455 307,62
520	Pedagogisk ledelse, pedagogiske fellesutgifter og gje	4 869 059,41	0	-4 869 059	4 723 528,53
521	Studiespesialisering	9 306 450,89	0	-9 306 451	8 978 318,93
523	Elektrofag	2 434 602,99	0	-2 434 603	2 394 616,54
524	Design og håndverk	270,00	0	-270	1 090,40
526	Helse og oppvekstfag	4 370 164,55	180 000	-4 190 165	3 756 374,24
527	Idrettsfag	2 727 289,83	0	-2 727 290	2 570 923,93
528	Teknikk- og industriell produksjon	2 496 045,73	0	-2 496 046	2 774 562,45
531	Naturbruk	3 165 834,30	0	-3 165 834	2 534 751,76
532	Service og samferdsel	916 175,41	0	-916 175	995 456,55
540	Drift Av Studieretningene	0,00	29 369 300	29 369 300	0,00
554	Fagskole	1 539 337,50	1 537 500	-1 837	1 644 608,56
559	Landslinjer	2 153 942,09	2 567 300	413 358	3 173 856,81
562	Spesialundervisning og særskilt tilpasset opplæring	8 464 067,50	8 193 400	-270 668	9 323 383,20
581	Voksenopplæring etter opplæringsloven	431 947,79	566 300	134 352	456 323,08
590	Andre formål	951 364,74	960 239	8 874	822 793,30
880	Interne Finansieringstransaksjoner	0,00	0	0	273 414,15
Sum Nord-Troms videregående skole		56 511 510,34	56 948 400	436 890	56 321 452,38
Heggen videregående skole					
421	Forvaltningsutgifter i eiendomsforvaltningen	177 376,00	222 100	44 724	191 746,94
510	Skolelokaler og internatbygninger	4 642 537,08	4 538 900	-103 637	4 552 639,10
515	Fellesutgifter og støttefunksjoner knyttet til videregående	5 820 310,45	6 511 200	690 890	5 499 417,93
520	Pedagogisk ledelse, pedagogiske fellesutgifter og gje	5 936 102,43	0	-5 936 102	6 559 718,36
521	Studiespesialisering	29 134 033,31	0	-29 134 033	27 985 266,99
526	Helse og oppvekstfag	13 752,29	0	-13 752	3 402,47
527	Idrettsfag	2 078,08	0	-2 078	1 631,11
529	Musikk, dans og drama	8 263 012,51	0	-8 263 013	7 636 199,21
532	Service og samferdsel	0,00	0	0	2 505,53
540	Drift Av Studieretningene	0,00	43 492 400	43 492 400	0,00
562	Spesialundervisning og særskilt tilpasset opplæring	3 149 515,65	3 192 500	42 984	2 711 832,16
581	Voksenopplæring etter opplæringsloven	1 729 498,67	1 821 700	92 201	1 649 089,10
590	Andre formål	762 314,93	539 100	-223 215	627 407,81
880	Interne Finansieringstransaksjoner	599 765,19	599 800	35	267 393,00
Sum Heggen videregående skole		60 230 296,59	60 917 700	687 403	57 688 249,71
Bardufoss Høgtun vgs					
510	Skolelokaler og internatbygninger	8 862 387,93	9 593 300	730 912	9 367 915,54
515	Fellesutgifter og støttefunksjoner knyttet til videregående	8 713 846,28	9 231 900	518 054	7 746 856,58
520	Pedagogisk ledelse, pedagogiske fellesutgifter og gje	7 650 953,16	0	-7 650 953	9 678 002,97
521	Studiespesialisering	7 901 915,00	0	-7 901 915	7 589 512,63
522	Bygg- og anleggsteknikk	3 187 221,53	0	-3 187 222	2 859 221,33

Troms fylkeskommune - driftsregnskap pr sektor/virksomhet/funksjon

Funksjon	Beskrivelse	Regnskap 2016	Budsjett 2016	Avvik 2016	Regnskap 2015
523	Elektrofag	6 905 653,75	0	-6 905 654	5 851 661,86
524	Design og håndverk	3 833 681,94	0	-3 833 682	4 084 324,69
526	Helse og oppvekstfag	1 458 795,69	0	-1 458 796	1 317 599,04
527	Idrettsfag	7 893 654,81	0	-7 893 655	6 530 783,17
528	Teknikk- og industriell produksjon	3 427 599,72	0	-3 427 600	5 849 433,53
530	Medier og kommunikasjon	3 814 007,01	0	-3 814 007	4 688 289,01
540	Drift Av Studieretningene	0,00	45 699 500	45 699 500	0,00
559	Landslinjer	1 688 707,19	738 200	-950 507	2 308 225,32
562	Spesialundervisning og særskilt tilpasset opplæring	6 560 485,74	6 153 200	-407 286	7 560 165,72
581	Voksenopplæring etter opplæringsloven	899 861,14	803 700	-96 161	784 958,08
590	Andre formål	1 753 179,69	2 282 300	529 120	2 281 370,97
880	Interne Finansieringstransaksjoner	1 888 026,88	1 888 100	73	272 709,26
Sum Bardufoss Høgtun vgs		76 439 977,46	76 390 200	-49 777	78 771 029,70
Sjøvegan videregående skole					
421	Forvaltningsutgifter i eiendomsforvaltningen	56 050,50	56 100	50	56 051,00
510	Skolelokaler og internatbygninger	4 629 173,63	4 720 800	91 626	4 497 331,17
515	Fellesutgifter og støttefunksjoner knyttet til videregående	4 042 957,07	4 589 700	546 743	4 062 453,96
520	Pedagogisk ledelse, pedagogiske fellesutgifter og gje	3 007 060,39	0	-3 007 060	2 643 946,87
521	Studiespesialisering	7 841 496,44	0	-7 841 496	7 816 317,11
526	Helse og oppvekstfag	4 678 600,80	0	-4 678 601	4 523 845,35
528	Teknikk- og industriell produksjon	3 031 292,45	0	-3 031 292	2 432 778,11
532	Service og samferdsel	2 476 480,57	500	-2 475 981	2 369 227,74
540	Drift Av Studieretningene	0,00	20 343 600	20 343 600	0,00
562	Spesialundervisning og særskilt tilpasset opplæring	1 512 888,99	1 758 200	245 311	1 898 175,58
581	Voksenopplæring etter opplæringsloven	927 864,36	1 037 000	109 136	1 030 413,00
590	Andre formål	808 096,84	1 062 700	254 603	468 303,69
Sum Sjøvegan videregående skole		33 011 962,04	33 568 600	556 638	31 798 843,58
Sum Utdanning		1 093 220 877,02	1 079 457 800	-13 763 077	1 034 691 689,79
Sektor 40 Tannhelse					
Tannhelseetaten					
420	Administrasjon	5 073 926,23	2 194 600	-2 879 326	3 626 081,45
460	Tjenester utenfor ordinært fylkeskomm. ansvarsomr.	13 440,27	0	-13 440	30 436,32
660	Tannhelsetjeneste - fellesfunksjoner	5 885 958,95	21 342 500	15 456 541	10 414 570,21
665	Tannhelsetjeneste - pasientbehandling	260 750,26	2 941 600	2 680 850	3 728 067,76
870	Renter/utbytte og lån (innlån og utlån)	2 000 200,00	2 000 200	0	0,00
880	Interne Finansieringstransaksjoner	401 270,00	401 300	30	0,00
Sum Tannhelseetaten		13 635 545,71	28 880 200	15 244 654	17 799 155,74
Harstad tannhelsedistrikt					
420	Administrasjon	0,00	0	0	6 516,78
421	Forvaltningsutgifter i eiendomsforvaltningen	35 199,36	0	-35 199	13 981,75
460	Tjenester utenfor ordinært fylkeskomm. ansvarsomr.	1 415,00	0	-1 415	0,00
660	Tannhelsetjeneste - fellesfunksjoner	3 509 053,93	1 312 200	-2 196 854	3 601 332,27
665	Tannhelsetjeneste - pasientbehandling	19 472 219,75	18 897 000	-575 220	19 707 304,13
870	Renter/utbytte og lån (innlån og utlån)	-3 779,03	0	3 779	-661,44
Sum Harstad tannhelsedistrikt		23 014 109,01	20 209 200	-2 804 909	23 328 473,49
Midt-Troms tannhelsedistrikt					
421	Forvaltningsutgifter i eiendomsforvaltningen	11 425,26	0	-11 425	11 425,39
660	Tannhelsetjeneste - fellesfunksjoner	3 035 169,15	1 183 100	-1 852 069	3 217 141,25
665	Tannhelsetjeneste - pasientbehandling	23 186 911,49	23 763 200	576 289	21 624 142,87
870	Renter/utbytte og lån (innlån og utlån)	-3 634,62	0	3 635	-1 892,87
Sum Midt-Troms tannhelsedistrikt		26 229 871,28	24 946 300	-1 283 571	24 850 816,64
Tromsø Tannhelsedistrikt					
421	Forvaltningsutgifter i eiendomsforvaltningen	12 506,96	0	-12 507	32 343,85
460	Tjenester utenfor ordinært fylkeskomm. ansvarsomr.	0,00	0	0	-2 350,00
660	Tannhelsetjeneste - fellesfunksjoner	4 428 203,26	1 514 200	-2 914 003	3 696 333,64
665	Tannhelsetjeneste - pasientbehandling	25 707 157,09	24 746 800	-960 357	25 521 190,87
870	Renter/utbytte og lån (innlån og utlån)	-4 144,46	0	4 144	-19 199,19
Sum Tromsø Tannhelsedistrikt		30 143 722,85	26 261 000	-3 882 723	29 228 319,17
Nord-Troms tannhelsedistrikt					
421	Forvaltningsutgifter i eiendomsforvaltningen	16 355,20	0	-16 355	9 100,00
660	Tannhelsetjeneste - fellesfunksjoner	4 526 581,25	976 700	-3 549 881	3 706 188,91
665	Tannhelsetjeneste - pasientbehandling	6 830 467,25	10 326 900	3 496 433	7 977 726,40
870	Renter/utbytte og lån (innlån og utlån)	-6 272,14	0	6 272	-11 954,75
Sum Nord-Troms tannhelsedistrikt		11 367 131,56	11 303 600	-63 532	11 681 060,56
Kompetansesenteret TKNN					
420	Administrasjon	3 000,00	0	-3 000	321,30
460	Tjenester utenfor ordinært fylkeskomm. ansvarsomr.	-338 004,41	0	338 004	-678 139,70
660	Tannhelsetjeneste - fellesfunksjoner	3 612 582,28	1 039 400	-2 573 182	4 706 997,47

Troms fylkeskommune - driftsregnskap pr sektor/virksomhet/funksjon

Funksjon	Beskrivelse	Regnskap 2016	Budsjett 2016	Avvik 2016	Regnskap 2015
665	Tannhelsetjeneste - pasientbehandling	15 971 846,61	15 147 000	-824 847	11 863 593,00
870	Renter/utbytte og lån (innlån og utlån)	-9 716,55	0	9 717	-22 878,11
Sum Kompetansesenteret TkNN		19 239 707,93	16 186 400	-3 053 308	15 869 893,96
Studentklinikken					
460	Tjenester utenfor ordinært fylkeskomm. ansvarsomr.	2 608,91	0	-2 609	2 548,15
660	Tannhelsetjeneste - fellesfunksjoner	39 676,10	900	-38 776	34 204,75
665	Tannhelsetjeneste - pasientbehandling	523 160,17	879 700	356 540	618 037,03
Sum Studentklinikken		565 445,18	880 600	315 155	654 789,93
Universitetstannklinikken					
460	Tjenester utenfor ordinært fylkeskomm. ansvarsomr.	-78 380,26	-225 500	-147 120	-1 035 209,37
660	Tannhelsetjeneste - fellesfunksjoner	98 836,14	0	-98 836	5 729,73
665	Tannhelsetjeneste - pasientbehandling	-416,07	0	416	1 039 200,72
870	Renter/utbytte og lån (innlån og utlån)	-7 240,00	0	7 240	-9 059,37
Sum Universitetstannklinikken		12 799,81	-225 500	-238 300	661,71
Sum Tannhelse		124 208 333,33	128 441 800	4 233 467	123 413 171,20
Sektor 50 Kultur					
Kulturetaten					
420	Administrasjon	1 405 908,43	1 404 600	-1 308	1 351 463,57
480	Diverse Fellesutgifter	3 381 041,84	3 848 000	466 958	3 452 791,90
716	Friluftsliv, vannregionmyndighet og forvaltning av vilt	4 229 772,57	3 880 100	-349 673	3 866 298,34
740	Biblioteket	10 398 888,66	10 456 333	57 444	10 552 762,46
750	Kulturminneforvaltning	5 725 258,16	5 141 000	-584 258	4 764 592,12
760	Musèer	14 411 935,66	14 417 200	5 264	13 797 054,43
771	Kunstformidling	12 525 550,90	12 101 534	-424 017	11 385 148,79
772	Kunstproduksjon	31 314 394,11	31 688 833	374 439	31 013 930,25
775	Idrett	4 430 624,64	4 505 000	74 375	4 392 906,31
790	Andre kulturaktiviteter	9 119 032,52	9 220 900	101 867	8 686 865,70
Sum Kulturetaten		96 942 407,49	96 663 500	-278 907	93 263 813,87
Sum Kultur		96 942 407,49	96 663 500	-278 907	93 263 813,87
Sektor 60 Samferdsel					
Samferdsels- og miljøetaten					
420	Administrasjon	5 298 155,29	5 410 500	112 345	4 861 374,06
480	Diverse Fellesutgifter	680 438,68	671 000	-9 439	1 071 597,25
715	Lokal og regional utvikling	320 159,81	43 700	-276 460	3 853 171,78
716	Friluftsliv, vannregionmyndighet og forvaltning av vilt	2 251 993,06	1 889 200	-362 793	2 366 587,38
722	Fylkesveier	32 147 035,15	29 005 100	-3 141 935	40 066 934,41
730	Bilruter	22 915 361,22	22 384 900	-530 461	42 872 287,86
731	Fylkesveiferjer	9 372 095,01	9 374 400	2 305	9 244 465,89
732	Båtruter	-254 056,61	-162 200	91 857	-13 011 715,80
733	Transport (ordninger) for funksjonshemmede	10 668 307,03	12 876 700	2 208 393	10 690 988,95
870	Renter/utbytte og lån (innlån og utlån)	34 636 609,00	34 636 600	-9	16 723 041,00
Sum Samferdsels- og miljøetaten		118 036 097,64	116 129 900	-1 906 198	118 738 732,78
Troms fylkestrafikk					
730	Bilruter	255 126 433,73	260 808 700	5 682 266	252 189 289,44
731	Fylkesveiferjer	220 567 687,28	222 415 000	1 847 313	243 238 830,28
732	Båtruter	77 065 809,72	79 824 700	2 758 890	83 330 722,00
733	Transport (ordninger) for funksjonshemmede	805 526,81	675 000	-130 527	699 997,00
870	Renter/utbytte og lån (innlån og utlån)	-438 691,87	0	438 692	0,00
Sum Troms fylkestrafikk		553 126 765,67	563 723 400	10 596 634	579 458 838,72
Samferdsel SVV					
722	Fylkesveier	552 785 637,51	545 331 300	-7 454 338	511 643 749,96
Sum Samferdsel SVV		552 785 637,51	545 331 300	-7 454 338	511 643 749,96
Sum Samferdsel		1 223 948 500,82	1 225 184 600	1 236 099	1 209 841 321,46
Sektor 70 Næring					
Næringsetaten					
420	Administrasjon	1 823 789,49	1 444 800	-378 989	1 569 447,55
701	Tilrettelegging, støttefunksjoner og finansieringsbistat	33 136 443,87	37 546 955	4 410 511	37 216 350,43
715	Lokal og regional utvikling	4 907 075,28	5 348 234	441 159	5 058 227,44
716	Friluftsliv, vannregionmyndighet og forvaltning av vilt	856 586,31	611 800	-244 786	671 918,50
Sum Næringsetaten		40 723 894,95	44 951 789	4 227 894	44 515 943,92
Sum Næring		40 723 894,95	44 951 789	4 227 894	44 515 943,92
Sektor 90 Sektorovergrepene poster					

Troms fylkeskommune - driftsregnskap pr sektor/virksomhet/funksjon

Funksjon	Beskrivelse	Regnskap 2016	Budsjett 2016	Avvik 2016	Regnskap 2015
Sektorovergripende poster					
400	Politisk styring	1 584 208,99	1 605 689	21 480	965 665,55
410	Kontroll og revisjon	0,00	21 440	21 440	12 508,00
420	Administrasjon	6 893 501,57	6 686 921	-206 581	4 701 358,31
421	Forvaltningsutgifter i eiendomsforvaltningen	29 116,91	29 100	-17	22 739,06
430	Administrasjonslokaler	6 062 403,79	6 062 401	-3	6 036 723,26
460	Tjenester utenfor ordinært fylkeskomm. ansvarsomr.	-8 169 757,90	-8 429 180	-259 422	-9 660 083,49
470	Årets premieavvik	-29 037 808,00	-32 199 000	-3 161 192	-18 223 178,00
471	Amortisering av tidligere års premieavvik	32 733 377,00	32 691 000	-42 377	30 121 146,00
472	Pensjon	7 335 647,94	7 979 100	643 452	15 682 042,10
473	Premiefond	-14 730 037,00	-14 703 100	26 937	-22 869 101,00
480	Diverse Fellesutgifter	71 722,47	2 495 432	2 423 710	-406 384,99
510	Skolelokaler og internatbygninger	58 137 051,37	57 599 228	-537 823	54 813 311,01
515	Fellesutgifter og støttefunksjoner knyttet til videregåer	2 872 694,41	2 662 000	-210 694	1 728 231,92
520	Pedagogisk ledelse, pedagogiske fellesutgifter og gje	216 677,23	151 900	-64 777	26 886,28
521	Studiespesialisering	91 665,15	50 700	-40 965	11 001,44
522	Bygg- og anleggsteknikk	9 439,58	5 900	-3 540	102,00
523	Elektrofag	-1 793,70	1 600	3 394	11 847,17
524	Design og håndverk	9 070,66	6 500	-2 571	892,11
525	Restaurant og matfag	34 820,52	31 200	-3 621	9 130,13
526	Helse og oppvekstfag	49 938,76	39 700	-10 239	40 151,85
527	Idrettsfag	8 075,38	400	-7 675	378,64
528	Teknikk- og industriell produksjon	34 729,85	25 900	-8 830	8 682,44
529	Musikk, dans og drama	5 842,98	300	-5 543	2 536,43
530	Medier og kommunikasjon	4 967,27	1 700	-3 267	3 116,73
531	Naturbruk	225 727,23	222 500	-3 227	228 770,05
532	Service og samferdsel	23 761,25	18 600	-5 161	32 907,40
533	Kunst, design og arkitektur	210,00	0	-210	0,00
554	Fagskole	337 629,90	332 629	-5 001	317 467,66
559	Landslinjer	251 599,00	250 000	-1 599	251 612,07
561	Oppfølgingstjenesten og pedagogisk psykologisk tjen	645 236,92	598 500	-46 737	417 857,43
562	Spesialundervisning og særskilt tilpasset opplæring	1 800 870,13	1 657 400	-143 470	1 150 213,46
570	Fagopplæring i Arbeidslivet	262 218,72	236 000	-26 219	159 797,65
581	Voksenopplæring etter opplæringsloven	106 642,45	104 100	-2 542	56 857,72
590	Andre formål	1 541 155,52	1 428 489	-112 667	949 398,72
660	Tannhelsetjeneste - fellesfunksjoner	3 885 657,28	3 908 266	22 609	3 788 452,06
665	Tannhelsetjeneste - pasientbehandling	6 476 318,08	5 999 900	-476 418	3 913 023,84
701	Tilrettelegging, støttefunksjoner og finansieringsbista	106 996,18	60 745	-46 251	389 394,45
715	Lokal og regional utvikling	557 687,19	498 766	-58 921	366 182,83
716	Frluftsliv, vannregionmyndighet og forvaltning av vilt	169 461,85	169 500	38	142 219,37
722	Fylkesveier	79 081 640,96	79 119 156	37 515	70 050 186,32
730	Bilruter	7 524 515,70	7 437 141	-87 375	19 395 831,20
731	Fylkesveiferjer	31 851,84	31 900	48	6 548,65
732	Båtruter	222 794,46	222 720	-74	187 797,45
733	Transport (ordninger) for funksjonshemmede	11 919,28	11 900	-19	9 319,28
740	Biblioteket	669 243,24	644 943	-24 300	536 919,94
750	Kulturminneforvaltning	386 561,72	358 500	-28 062	271 516,33
760	Musèer	44 662,68	44 700	37	35 195,47
771	Kunstformidling	173 797,69	173 800	2	130 345,41
772	Kunstproduksjon	666 833,98	666 829	-5	593 192,61
775	Idrett	44 460,89	44 500	39	34 372,09
790	Andre kulturaktiviteter	220 880,91	157 400	-63 481	36 909,43
800	Skatt på inntekt og formue	-895 081 143,00	-863 000 000	32 081 143	-832 931 275,00
840	Statlig rammetilskudd og øvrige generelle statstilskud	-2 074 233 982,00	-2 091 918 000	-17 684 018	-2 042 554 034,00
860	Motpost avskrivninger	-164 766 438,04	-164 862 904	-96 466	-149 788 736,80
870	Renter/utbytte og lån (innlån og utlån)	85 172 120,81	95 186 000	10 013 879	121 469 547,65
880	Interne Finansieringstransaksjoner	101 289 720,50	101 290 000	280	-4 080 228,74
899	Årets regnskapsmessige merforbruk/mindreforbruk	25 011 109,88	0	-25 011 110	59 457 279,50
Sum Sektorovergripende poster		-2 752 892 721,57	-2 756 089 189	-3 196 467	-2 681 935 455,55
Sum Sektorovergripende poster		-2 752 892 721,57	-2 756 089 189	-3 196 467	-2 681 935 455,55
Sum totalt		0,00	0	0	0,00

Troms fylkeskommune - driftsregnskap pr sektor/virksomhet/hovedpost

H-post	Beskrivelse	Regnskap 2016	Budsjett 2016	Avvik 2016	Regnskap 2015
Sektor 00 Politiske styringsorganer					
Fylkestinget					
0	Lønn og sosiale utgifter	10 891 325,16	11 735 800	844 475	11 337 727,46
1	Kjøp av varer/tjenester til egen tjenesteprod	1 949 131,46	2 144 100	194 969	2 680 672,14
4	Overføringsutgifter	4 952 834,14	4 744 100	-208 734	4 582 305,17
5	Finansutgifter/finansieringstransaksjoner	0,00	0	0	200 244,08
7	Refusjoner	-112 715,33	-142 400	-29 685	-289 916,22
Sum Fylkestinget		17 680 575,43	18 481 600	801 025	18 511 032,63
Fylkesrådet					
0	Lønn og sosiale utgifter	6 430 155,03	6 363 800	-66 355	6 335 725,75
1	Kjøp av varer/tjenester til egen tjenesteprod	2 313 495,93	2 300 198	-13 298	2 034 939,94
4	Overføringsutgifter	2 074 893,45	2 317 202	242 309	2 911 738,07
5	Finansutgifter/finansieringstransaksjoner	0,00	0	0	45,00
7	Refusjoner	-170 063,45	-100 400	69 663	-157 616,07
Sum Fylkesrådet		10 648 480,96	10 880 800	232 319	11 124 832,69
Sum Politiske styringsorganer		28 329 056,39	29 362 400	1 033 344	29 635 865,32
Sektor 01 Kontrollorganer					
Kontrollorganer					
0	Lønn og sosiale utgifter	330 019,58	546 200	216 180	330 526,10
1	Kjøp av varer/tjenester til egen tjenesteprod	127 530,73	274 100	146 569	151 354,69
3	Kjøp av tjenester som erstatter egenprod.	4 435 840,00	4 357 900	-77 940	4 217 000,00
4	Overføringsutgifter	35 392,67	19 800	-15 593	3 479,41
7	Refusjoner	-35 392,67	-19 800	15 593	-3 479,41
Sum Kontrollorganer		4 893 390,31	5 178 200	284 810	4 698 880,79
Sum Kontrollorganer		4 893 390,31	5 178 200	284 810	4 698 880,79
Sektor 10 Stab og støttefunksjoner					
Stabssjef					
0	Lønn og sosiale utgifter	18 137 610,47	18 225 700	88 090	17 736 193,94
1	Kjøp av varer/tjenester til egen tjenesteprod	3 746 029,91	4 882 500	1 136 470	4 353 154,23
3	Kjøp av tjenester som erstatter egenprod.	2 945,00	0	-2 945	1 580,00
4	Overføringsutgifter	25 380 820,28	22 292 400	-3 088 420	26 458 416,05
5	Finansutgifter/finansieringstransaksjoner	645 008,00	0	-645 008	9 768 855,78
6	Salgsinntekter	-69 790,67	0	69 791	-110 670,50
7	Refusjoner	-1 447 857,49	-941 200	506 657	-6 013 721,00
8	Overføringsinntekter	-10 112 000,00	-10 157 000	-45 000	-10 145 000,00
9	Finansinntekter	-11 306 892,55	-10 192 200	1 114 693	-20 515 314,74
Sum Stabssjef		24 975 872,95	24 110 200	-865 673	21 533 493,76
Fellesadministrasjon DU					
0	Lønn og sosiale utgifter	9 158 412,97	8 968 400	-190 013	9 026 011,26
1	Kjøp av varer/tjenester til egen tjenesteprod	6 126 545,13	6 257 400	130 855	6 000 481,78
3	Kjøp av tjenester som erstatter egenprod.	1 054 729,72	1 043 600	-11 130	959 982,20
4	Overføringsutgifter	84 737,61	270 000	185 262	70 818,71
7	Refusjoner	-600 165,61	-419 900	180 266	-458 833,71
Sum Fellesadministrasjon DU		15 824 259,82	16 119 500	295 240	15 598 460,24
IT-senteret					
0	Lønn og sosiale utgifter	9 097 803,24	9 147 700	49 897	8 212 420,12
1	Kjøp av varer/tjenester til egen tjenesteprod	9 067 884,17	8 891 446	-176 438	8 412 608,76
3	Kjøp av tjenester som erstatter egenprod.	102 600,25	0	-102 600	0,00
4	Overføringsutgifter	2 214 298,63	1 094 600	-1 119 699	1 951 929,04
5	Finansutgifter/finansieringstransaksjoner	1 628,89	0	-1 629	2 418,48
6	Salgsinntekter	-1 030 195,20	-130 000	900 195	-562 525,00
7	Refusjoner	-2 333 655,63	-1 806 400	527 256	-2 703 154,04
Sum IT-senteret		17 120 364,35	17 197 346	76 982	15 313 697,36
Personalsenteret					
0	Lønn og sosiale utgifter	13 844 201,24	14 283 400	439 199	13 910 379,25
1	Kjøp av varer/tjenester til egen tjenesteprod	3 957 072,32	3 176 854	-780 218	2 600 777,57
4	Overføringsutgifter	452 907,39	155 100	-297 807	436 975,22

Troms fylkeskommune - driftsregnskap pr sektor/virksomhet/hovedpost

H-post	Beskrivelse	Regnskap 2016	Budsjett 2016	Avvik 2016	Regnskap 2015
5	Finansutgifter/finansieringstransaksjoner	396,92	0	-397	0,00
6	Salgsinntekter	-10 000,00	0	10 000	-6 300,00
7	Refusjoner	-1 514 765,39	-601 500	913 265	-1 299 958,72
Sum Personalsenteret		16 729 812,48	17 013 854	284 042	15 641 873,32
Økonomisenteret					
0	Lønn og sosiale utgifter	11 839 932,92	11 664 400	-175 533	11 220 082,95
1	Kjøp av varer/tjenester til egen tjenesteprod	655 145,82	660 000	4 854	1 041 427,15
4	Overføringsutgifter	165 349,22	52 500	-112 849	174 760,49
5	Finansutgifter/finansieringstransaksjoner	142 459,05	150 300	7 841	79 910,09
6	Salgsinntekter	-400,00	0	400	-260,00
7	Refusjoner	-1 326 228,22	-911 900	414 328	-1 780 111,49
9	Finansinntekter	-117 263,00	-100 000	17 263	-40 685,27
Sum Økonomisenteret		11 358 995,79	11 515 300	156 304	10 695 123,92
Bygg og eiendom					
0	Lønn og sosiale utgifter	14 429 939,16	14 003 300	-426 639	14 322 174,09
1	Kjøp av varer/tjenester til egen tjenesteprod	76 377 557,31	74 552 000	-1 825 557	80 870 874,55
3	Kjøp av tjenester som erstatter egenprod.	0,00	0	0	34 232,64
4	Overføringsutgifter	12 716 781,40	10 397 400	-2 319 381	13 269 419,88
5	Finansutgifter/finansieringstransaksjoner	615 101,64	613 500	-1 602	504 591,99
6	Salgsinntekter	-26 587 934,83	-22 187 500	4 400 435	-25 576 167,83
7	Refusjoner	-22 934 488,81	-16 485 800	6 448 689	-20 333 004,72
Sum Bygg og eiendom		54 616 955,87	60 892 900	6 275 944	63 092 120,60
Sum Stab og støttestrukturer		140 626 261,26	146 849 100	6 222 839	141 874 769,20
Sektor 20 Utdanning					
Utdanningsetaten					
0	Lønn og sosiale utgifter	60 485 501,96	54 805 600	-5 679 902	55 928 816,37
1	Kjøp av varer/tjenester til egen tjenesteprod	37 578 583,91	39 080 800	1 502 216	35 997 526,30
3	Kjøp av tjenester som erstatter egenprod.	147 596 942,86	132 409 800	-15 187 143	131 337 106,34
4	Overføringsutgifter	10 514 582,43	5 934 300	-4 580 282	9 544 677,72
5	Finansutgifter/finansieringstransaksjoner	13 659 297,42	11 010 000	-2 649 297	6 233 347,18
6	Salgsinntekter	-7 696 272,89	-7 268 500	427 773	-8 209 452,00
7	Refusjoner	-70 232 624,11	-61 541 200	8 691 424	-65 834 667,15
9	Finansinntekter	-3 686 960,24	-374 300	3 312 660	-3 660 410,85
Sum Utdanningsetaten		188 219 051,34	174 056 500	-14 162 551	161 336 943,91
Stangnes vgs					
0	Lønn og sosiale utgifter	74 822 787,30	71 267 300	-3 555 487	76 192 658,22
1	Kjøp av varer/tjenester til egen tjenesteprod	8 438 354,28	8 731 900	293 546	8 784 627,15
3	Kjøp av tjenester som erstatter egenprod.	123 800,00	184 400	60 600	184 400,00
4	Overføringsutgifter	1 322 276,02	1 193 400	-128 876	1 113 079,17
5	Finansutgifter/finansieringstransaksjoner	1 333 336,76	1 333 300	-37	1 806 816,83
6	Salgsinntekter	-310 614,74	-147 700	162 915	-494 440,12
7	Refusjoner	-4 908 441,18	-2 600 400	2 308 041	-5 399 472,80
8	Overføringsinntekter	-46 521,00	-32 000	14 521	-94 000,00
9	Finansinntekter	0,00	0	0	-24 348,97
Sum Stangnes vgs		80 774 977,44	79 930 200	-844 777	82 069 319,48
Rå vgs					
0	Lønn og sosiale utgifter	45 503 162,06	41 883 000	-3 620 162	48 460 630,98
1	Kjøp av varer/tjenester til egen tjenesteprod	6 875 668,59	7 351 200	475 531	6 398 594,10
3	Kjøp av tjenester som erstatter egenprod.	635 176,97	150 000	-485 177	308 516,00
4	Overføringsutgifter	974 043,36	761 400	-212 643	782 748,45
5	Finansutgifter/finansieringstransaksjoner	105 963,02	1 000	-104 963	1 020,44
6	Salgsinntekter	-2 154 811,49	-1 700 700	454 111	-2 452 987,08
7	Refusjoner	-9 046 051,44	-6 787 900	2 258 151	-9 277 424,85
8	Overføringsinntekter	-79 850,00	0	79 850	-36 740,00
Sum Rå vgs		42 813 301,07	41 658 000	-1 155 301	44 184 358,04
Senja videregående skole					
0	Lønn og sosiale utgifter	86 661 458,10	87 527 900	866 442	82 486 640,39
1	Kjøp av varer/tjenester til egen tjenesteprod	22 826 837,26	16 823 800	-6 003 037	19 990 231,73
3	Kjøp av tjenester som erstatter egenprod.	8 387,50	0	-8 388	0,00
4	Overføringsutgifter	2 609 393,69	1 466 900	-1 142 494	1 946 960,16
5	Finansutgifter/finansieringstransaksjoner	2 325 918,24	2 325 900	-18	831 933,61

Troms fylkeskommune - driftsregnskap pr sektor/virksomhet/hovedpost

H-post	Beskrivelse	Regnskap 2016	Budsjett 2016	Avvik 2016	Regnskap 2015
6	Salgsinntekter	-14 568 563,99	-11 220 700	3 347 864	-11 878 865,61
7	Refusjoner	-8 017 695,70	-5 850 000	2 167 696	-8 444 331,30
8	Overføringsinntekter	0,00	0	0	0,00
9	Finansinntekter	-865 794,00	-249 200	616 594	-1 169 729,00
Sum Senja videregående skole		90 979 941,10	90 824 600	-155 341	83 762 839,98
Nordkjosbotn vgs					
0	Lønn og sosiale utgifter	31 748 989,92	32 715 800	966 810	31 213 838,00
1	Kjøp av varer/tjenester til egen tjenesteprod	4 415 870,27	3 212 300	-1 203 570	3 347 518,97
3	Kjøp av tjenester som erstatter egenprod.	183 568,00	57 100	-126 468	560 877,00
4	Overføringsutgifter	771 829,40	507 200	-264 629	525 641,52
5	Finansutgifter/finansieringstransaksjoner	1 212 739,83	1 212 800	60	126,61
6	Salgsinntekter	-1 295 312,00	-1 280 300	15 012	-1 269 913,04
7	Refusjoner	-1 965 263,20	-1 370 200	595 063	-2 087 614,35
9	Finansinntekter	-30 000,00	0	30 000	0,00
Sum Nordkjosbotn vgs		35 042 422,22	35 054 700	12 278	32 290 474,71
Breivang vgs					
0	Lønn og sosiale utgifter	52 384 571,42	52 829 500	444 929	48 099 828,95
1	Kjøp av varer/tjenester til egen tjenesteprod	8 011 785,25	6 430 800	-1 580 985	7 779 481,07
4	Overføringsutgifter	1 286 071,82	746 300	-539 772	925 248,74
5	Finansutgifter/finansieringstransaksjoner	1 088 005,78	1 084 800	-3 206	2 364,98
6	Salgsinntekter	-2 281 707,13	-2 256 800	24 907	-2 108 249,90
7	Refusjoner	-3 247 352,43	-1 788 300	1 459 052	-3 505 515,96
9	Finansinntekter	-259 413,00	-53 000	206 413	0,00
Sum Breivang vgs		56 981 961,71	56 993 300	11 338	51 193 157,88
Kongsbakken vgs					
0	Lønn og sosiale utgifter	74 964 046,63	76 675 900	1 711 853	73 224 995,99
1	Kjøp av varer/tjenester til egen tjenesteprod	13 077 360,73	9 719 500	-3 357 861	9 702 363,85
3	Kjøp av tjenester som erstatter egenprod.	1 350,00	0	-1 350	0,00
4	Overføringsutgifter	1 409 648,70	1 000 700	-408 949	956 898,40
5	Finansutgifter/finansieringstransaksjoner	1 104 993,22	827 500	-277 493	1 914,01
6	Salgsinntekter	-1 945 660,78	-1 735 800	209 861	-1 882 716,49
7	Refusjoner	-7 899 689,01	-5 604 500	2 295 189	-7 372 913,58
9	Finansinntekter	-160 000,00	-10 000	150 000	-562 146,82
Sum Kongsbakken vgs		80 552 049,49	80 873 300	321 251	74 068 395,36
Tromsdalen vgs					
0	Lønn og sosiale utgifter	53 014 366,06	54 957 800	1 943 434	53 488 506,16
1	Kjøp av varer/tjenester til egen tjenesteprod	14 269 397,26	11 904 500	-2 364 897	12 209 235,79
3	Kjøp av tjenester som erstatter egenprod.	1 401 466,00	1 600 000	198 534	1 746 213,55
4	Overføringsutgifter	1 052 441,55	986 800	-65 642	879 051,04
5	Finansutgifter/finansieringstransaksjoner	824 760,01	824 800	40	150,40
6	Salgsinntekter	-28 923,00	-19 600	9 323	-52 925,00
7	Refusjoner	-2 345 080,80	-1 599 000	746 081	-2 472 325,81
8	Overføringsinntekter	-1 456 000,00	-1 860 000	-404 000	-1 814 000,00
Sum Tromsdalen vgs		66 732 427,08	66 795 300	62 873	63 983 906,13
Breivika TMS vgs					
0	Lønn og sosiale utgifter	133 013 554,56	134 720 300	1 706 745	136 066 012,94
1	Kjøp av varer/tjenester til egen tjenesteprod	28 902 720,48	20 148 000	-8 754 720	25 054 338,02
3	Kjøp av tjenester som erstatter egenprod.	1 130 210,00	20 000	-1 110 210	257 982,40
4	Overføringsutgifter	4 418 175,40	1 691 600	-2 726 575	3 222 243,59
5	Finansutgifter/finansieringstransaksjoner	6 508 408,24	6 124 800	-383 608	5 452 923,49
6	Salgsinntekter	-8 619 545,70	-5 073 200	3 546 346	-6 268 816,14
7	Refusjoner	-16 262 184,01	-9 284 900	6 977 284	-18 188 045,92
8	Overføringsinntekter	0,00	0	0	-39 600,00
9	Finansinntekter	-1 154 271,99	0	1 154 272	-387 300,38
Sum Breivika TMS vgs		147 937 066,98	148 346 600	409 533	145 169 738,00
Kvaløya vgs					
0	Lønn og sosiale utgifter	56 075 761,38	56 981 700	905 939	53 586 670,14
1	Kjøp av varer/tjenester til egen tjenesteprod	7 153 116,09	5 845 000	-1 308 116	6 151 743,06
3	Kjøp av tjenester som erstatter egenprod.	433 424,50	4 000	-429 425	190 889,00
4	Overføringsutgifter	1 442 204,10	1 082 900	-359 304	922 263,12
5	Finansutgifter/finansieringstransaksjoner	351 437,57	350 200	-1 238	20,39
6	Salgsinntekter	-570 979,00	-484 300	86 679	-683 685,00
7	Refusjoner	-4 207 815,62	-3 415 000	792 816	-4 218 902,33
8	Overføringsinntekter	-147 500,00	0	147 500	-124 562,00

Troms fylkeskommune - driftsregnskap pr sektor/virksomhet/hovedpost

H-post	Beskrivelse	Regnskap 2016	Budsjett 2016	Avvik 2016	Regnskap 2015
9	Finansinntekter	501,62	0	-502	0,00
Sum Kvaløya vgs		60 530 150,64	60 364 500	-165 651	55 824 436,38
SMI-skolen					
0	Lønn og sosiale utgifter	17 465 507,56	17 476 000	10 492	16 723 453,85
1	Kjøp av varer/tjenester til egen tjenesteprod	1 528 151,83	1 022 400	-505 752	1 330 308,16
4	Overføringsutgifter	196 103,41	123 800	-72 303	172 138,31
5	Finansutgifter/finansieringstransaksjoner	64,00	0	-64	44 040,00
7	Refusjoner	-2 726 045,28	-1 886 300	839 745	-2 041 395,77
Sum SMI-skolen		16 463 781,52	16 735 900	272 118	16 228 544,55
Nord-Troms videregående skole					
0	Lønn og sosiale utgifter	55 240 719,38	52 496 100	-2 744 619	56 164 996,35
1	Kjøp av varer/tjenester til egen tjenesteprod	12 920 913,27	11 085 700	-1 835 213	11 382 144,17
3	Kjøp av tjenester som erstatter egenprod.	774 560,61	421 500	-353 061	1 772 644,18
4	Overføringsutgifter	1 252 833,63	1 033 700	-219 134	1 138 985,68
5	Finansutgifter/finansieringstransaksjoner	3 941,10	0	-3 941	328 230,98
6	Salgsinntekter	-7 569 567,16	-4 075 000	3 494 567	-3 653 395,70
7	Refusjoner	-6 021 544,49	-3 950 600	2 070 944	-10 571 853,63
8	Overføringsinntekter	-16 135,00	0	16 135	0,00
9	Finansinntekter	-74 211,00	-63 000	11 211	-240 299,65
Sum Nord-Troms videregående skole		56 511 510,34	56 948 400	436 890	56 321 452,38
Heggen videregående skole					
0	Lønn og sosiale utgifter	56 247 576,38	56 254 600	7 024	53 372 637,34
1	Kjøp av varer/tjenester til egen tjenesteprod	6 036 798,04	5 961 800	-74 998	6 414 585,96
3	Kjøp av tjenester som erstatter egenprod.	4 150,00	0	-4 150	0,00
4	Overføringsutgifter	794 349,48	753 100	-41 249	645 300,57
5	Finansutgifter/finansieringstransaksjoner	795 720,51	599 800	-195 921	268 019,33
6	Salgsinntekter	-224 148,86	-219 900	4 249	-273 641,30
7	Refusjoner	-3 424 148,96	-2 431 700	992 449	-2 652 017,19
9	Finansinntekter	0,00	0	0	-86 635,00
Sum Heggen videregående skole		60 230 296,59	60 917 700	687 403	57 688 249,71
Bardufoss Høgtun vgs					
0	Lønn og sosiale utgifter	76 411 592,25	76 933 700	522 108	81 268 197,83
1	Kjøp av varer/tjenester til egen tjenesteprod	15 260 180,87	11 366 000	-3 894 181	14 465 908,48
4	Overføringsutgifter	2 382 853,28	1 300 900	-1 081 953	2 326 373,40
5	Finansutgifter/finansieringstransaksjoner	1 888 785,99	1 888 100	-686	879 441,13
6	Salgsinntekter	-8 023 187,00	-6 526 600	1 496 587	-7 741 263,94
7	Refusjoner	-11 480 247,93	-8 571 900	2 908 348	-12 427 627,20
Sum Bardufoss Høgtun vgs		76 439 977,46	76 390 200	-49 777	78 771 029,70
Sjøvegan videregående skole					
0	Lønn og sosiale utgifter	40 111 412,04	30 273 000	-9 838 412	38 747 710,33
1	Kjøp av varer/tjenester til egen tjenesteprod	6 127 913,34	5 058 300	-1 069 613	6 311 718,29
4	Overføringsutgifter	870 479,61	687 500	-182 980	754 667,92
5	Finansutgifter/finansieringstransaksjoner	101 892,32	0	-101 892	26 318,95
6	Salgsinntekter	-1 123 123,00	-1 131 100	-7 977	-1 149 688,00
7	Refusjoner	-13 050 615,27	-1 319 100	11 731 515	-12 887 139,91
9	Finansinntekter	-25 997,00	0	25 997	-4 744,00
Sum Sjøvegan videregående skole		33 011 962,04	33 568 600	556 638	31 798 843,58
Sum Utdanning		1 093 220 877,02	1 079 457 800	-13 763 077	1 034 691 689,79
Sektor 40 Tannhelse					
Tannhelseetaten					
0	Lønn og sosiale utgifter	6 517 854,56	10 928 000	4 410 145	8 617 580,80
1	Kjøp av varer/tjenester til egen tjenesteprod	8 107 596,00	19 353 200	11 245 604	10 108 591,22
3	Kjøp av tjenester som erstatter egenprod.	14 199,10	1 050 000	1 035 801	2 000,00
4	Overføringsutgifter	915 766,97	2 389 900	1 474 133	846 952,95
5	Finansutgifter/finansieringstransaksjoner	2 408 795,05	2 401 500	-7 295	4 607,50
7	Refusjoner	-4 328 665,97	-6 652 400	-2 323 734	-1 780 576,73
8	Overføringsinntekter	0,00	-590 000	-590 000	0,00
Sum Tannhelseetaten		13 635 545,71	28 880 200	15 244 654	17 799 155,74
Harstad tannhelsedistrikt					
0	Lønn og sosiale utgifter	23 643 253,10	23 151 900	-491 353	22 570 388,37

Troms fylkeskommune - driftsregnskap pr sektor/virksomhet/hovedpost

H-post	Beskrivelse	Regnskap 2016	Budsjett 2016	Avvik 2016	Regnskap 2015
1	Kjøp av varer/tjenester til egen tjenesteprod	5 443 474,01	3 240 100	-2 203 374	5 805 726,35
3	Kjøp av tjenester som erstatter egenprod.	141 809,00	26 000	-115 809	151 473,00
4	Overføringsutgifter	884 529,91	685 000	-199 530	951 677,06
5	Finansutgifter/finansieringstransaksjoner	159,13	0	-159	656,00
6	Salgsinntekter	-2 510 939,83	-4 299 800	-1 788 860	-2 952 949,42
7	Refusjoner	-4 577 397,28	-2 587 000	1 990 397	-3 197 865,00
8	Overføringsinntekter	-7 000,00	-7 000	0	0,00
9	Finansinntekter	-3 779,03	0	3 779	-632,87
Sum Harstad tannhelse-distrikt		23 014 109,01	20 209 200	-2 804 909	23 328 473,49
Midt-Troms tannhelse-distrikt					
0	Lønn og sosiale utgifter	33 069 291,99	32 432 800	-636 492	30 993 360,66
1	Kjøp av varer/tjenester til egen tjenesteprod	6 997 197,75	5 006 300	-1 990 898	7 460 996,68
3	Kjøp av tjenester som erstatter egenprod.	245 498,50	40 000	-205 499	151 287,40
4	Overføringsutgifter	1 134 352,78	850 000	-284 353	1 105 549,97
5	Finansutgifter/finansieringstransaksjoner	1 426,00	0	-1 426	75,38
6	Salgsinntekter	-9 338 462,34	-9 904 800	-566 338	-10 234 663,50
7	Refusjoner	-5 875 798,78	-3 478 000	2 397 799	-4 623 897,08
9	Finansinntekter	-3 634,62	0	3 635	-1 892,87
Sum Midt-Troms tannhelse-distrikt		26 229 871,28	24 946 300	-1 283 571	24 850 816,64
Tromsø Tannhelse-distrikt					
0	Lønn og sosiale utgifter	34 746 540,13	32 784 300	-1 962 240	34 620 747,18
1	Kjøp av varer/tjenester til egen tjenesteprod	6 702 229,23	4 795 800	-1 906 429	5 969 005,35
3	Kjøp av tjenester som erstatter egenprod.	1 001 278,50	100 000	-901 279	807 881,50
4	Overføringsutgifter	1 073 806,06	810 000	-263 806	1 043 206,42
5	Finansutgifter/finansieringstransaksjoner	863,50	0	-864	154,55
6	Salgsinntekter	-7 365 977,60	-8 667 100	-1 301 122	-7 273 039,27
7	Refusjoner	-5 490 885,51	-3 562 000	1 928 886	-5 391 426,37
8	Overføringsinntekter	-519 987,00	0	519 987	-529 011,00
9	Finansinntekter	-4 144,46	0	4 144	-19 199,19
Sum Tromsø Tannhelse-distrikt		30 143 722,85	26 261 000	-3 882 723	29 228 319,17
Nord-Troms tannhelse-distrikt					
0	Lønn og sosiale utgifter	20 233 050,56	19 100 300	-1 132 751	18 911 660,65
1	Kjøp av varer/tjenester til egen tjenesteprod	7 876 090,83	4 507 200	-3 368 891	7 686 152,92
3	Kjøp av tjenester som erstatter egenprod.	2 230,00	20 000	17 770	19 735,38
4	Overføringsutgifter	1 307 084,60	720 000	-587 085	969 975,23
5	Finansutgifter/finansieringstransaksjoner	2 900,39	0	-2 900	288,00
6	Salgsinntekter	-12 222 390,11	-9 028 900	3 193 490	-10 373 653,51
7	Refusjoner	-5 825 562,57	-4 015 000	1 810 563	-5 521 143,36
9	Finansinntekter	-6 272,14	0	6 272	-11 954,75
Sum Nord-Troms tannhelse-distrikt		11 367 131,56	11 303 600	-63 532	11 681 060,56
Kompetansesenteret TkNN					
0	Lønn og sosiale utgifter	48 560 194,02	31 351 700	-17 208 494	47 005 740,33
1	Kjøp av varer/tjenester til egen tjenesteprod	15 636 090,54	7 669 200	-7 966 891	25 070 775,07
3	Kjøp av tjenester som erstatter egenprod.	164 282,00	25 000	-139 282	14 775,00
4	Overføringsutgifter	1 657 786,36	1 160 000	-497 786	2 010 932,24
5	Finansutgifter/finansieringstransaksjoner	9 275 122,95	9 207 500	-67 623	13 802 834,71
6	Salgsinntekter	-10 576 360,57	-11 821 700	-1 245 339	-11 378 269,38
7	Refusjoner	-32 146 866,36	-14 097 800	18 049 066	-47 769 503,55
9	Finansinntekter	-13 330 541,01	-7 307 500	6 023 041	-12 887 390,46
Sum Kompetansesenteret TkNN		19 239 707,93	16 186 400	-3 053 308	15 869 893,96
Studentklinikken					
0	Lønn og sosiale utgifter	1 103 714,87	880 600	-223 115	1 077 037,40
1	Kjøp av varer/tjenester til egen tjenesteprod	265 085,31	0	-265 085	300 678,53
4	Overføringsutgifter	6 135,69	0	-6 136	7 358,37
6	Salgsinntekter	-420 536,00	0	420 536	-407 336,00
7	Refusjoner	-388 954,69	0	388 955	-322 948,37
Sum Studentklinikken		565 445,18	880 600	315 155	654 789,93
Universitetstannklinikken					
0	Lønn og sosiale utgifter	26 496 385,05	26 655 200	158 815	22 793 517,52
1	Kjøp av varer/tjenester til egen tjenesteprod	7 803 067,25	8 048 400	245 333	8 324 789,93
3	Kjøp av tjenester som erstatter egenprod.	2 533,00	0	-2 533	0,00
4	Overføringsutgifter	11 518,63	245 500	233 981	12 711,89
5	Finansutgifter/finansieringstransaksjoner	238,21	2 000	1 762	193,96
6	Salgsinntekter	-3 747 123,50	-3 485 000	262 123	-3 974 244,03

Troms fylkeskommune - driftsregnskap pr sektor/virksomhet/hovedpost

H-post	Beskrivelse	Regnskap 2016	Budsjett 2016	Avvik 2016	Regnskap 2015
7	Refusjoner	-30 546 578,83	-31 683 600	-1 137 021	-27 147 248,19
9	Finansinntekter	-7 240,00	-8 000	-760	-9 059,37
Sum Universitetstannklinikken		12 799,81	-225 500	-238 300	661,71
Sum Tannhelse		124 208 333,33	128 441 800	4 233 467	123 413 171,20
Sektor 50 Kultur					
Kulturetaten					
0	Lønn og sosiale utgifter	37 401 448,92	36 855 000	-546 449	37 857 082,42
1	Kjøp av varer/tjenester til egen tjenesteprod	24 569 816,60	25 864 900	1 295 083	28 034 607,02
4	Overføringsutgifter	149 009 720,37	149 124 500	114 780	139 310 661,78
5	Finansutgifter/finansieringstransaksjoner	6 516 079,30	1 816 400	-4 699 679	8 495 615,44
6	Salgsinntekter	-1 570 299,00	-1 464 300	105 999	-1 594 451,00
7	Refusjoner	-41 048 196,06	-39 713 800	1 334 396	-46 784 480,15
8	Overføringsinntekter	-68 468 410,00	-67 868 400	600 010	-58 474 219,00
9	Finansinntekter	-9 467 752,64	-7 950 800	1 516 953	-13 581 002,64
Sum Kulturetaten		96 942 407,49	96 663 500	-278 907	93 263 813,87
Sum Kultur		96 942 407,49	96 663 500	-278 907	93 263 813,87
Sektor 60 Samferdsel					
Samferdsels- og miljøetaten					
0	Lønn og sosiale utgifter	12 002 345,85	11 991 200	-11 146	11 268 597,02
1	Kjøp av varer/tjenester til egen tjenesteprod	26 089 392,97	25 135 900	-953 493	65 476 690,82
3	Kjøp av tjenester som erstatter egenprod.	47 737 556,81	46 816 360	-921 197	36 627 498,89
4	Overføringsutgifter	38 101 678,25	38 314 600	212 922	22 115 481,89
5	Finansutgifter/finansieringstransaksjoner	114 817 900,04	113 120 400	-1 697 500	102 195 413,94
6	Salgsinntekter	-120 931,00	-87 800	33 131	-118 359,00
7	Refusjoner	-85 935 776,28	-86 196 000	-260 224	-96 451 889,78
8	Overføringsinntekter	-19 029 791,00	-19 029 800	-9	-20 295 259,00
9	Finansinntekter	-15 626 278,00	-13 934 960	1 691 318	-2 079 442,00
Sum Samferdsels- og miljøetaten		118 036 097,64	116 129 900	-1 906 198	118 738 732,78
Troms fylkestrafikk					
0	Lønn og sosiale utgifter	22 170 698,27	20 913 700	-1 256 998	0,00
1	Kjøp av varer/tjenester til egen tjenesteprod	46 412 255,61	51 419 600	5 007 344	3 500,00
3	Kjøp av tjenester som erstatter egenprod.	867 166 950,02	864 633 100	-2 533 850	0,00
4	Overføringsutgifter	724 025,72	0	-724 026	579 449 520,09
5	Finansutgifter/finansieringstransaksjoner	2 640 001,91	2 610 200	-29 802	2 318,63
6	Salgsinntekter	-374 815 093,11	-370 278 000	4 537 093	0,00
7	Refusjoner	-11 228 622,07	-5 575 200	5 653 422	3 500,00
8	Overføringsinntekter	748 665,00	0	-748 665	0,00
9	Finansinntekter	-692 115,68	0	692 116	0,00
Sum Troms fylkestrafikk		553 126 765,67	563 723 400	10 596 634	579 458 838,72
Samferdsel SVV					
0	Lønn og sosiale utgifter	8,24	0	-8	0,00
1	Kjøp av varer/tjenester til egen tjenesteprod	506 379 356,21	499 328 700	-7 050 656	513 745 569,07
3	Kjøp av tjenester som erstatter egenprod.	210 000,00	0	-210 000	0,00
4	Overføringsutgifter	131 984 339,11	124 353 700	-7 630 639	124 960 963,77
5	Finansutgifter/finansieringstransaksjoner	55 155 535,98	55 010 600	-144 936	844 264,13
6	Salgsinntekter	-64 274,44	0	64 274	-100 324,84
7	Refusjoner	-141 232 987,84	-133 361 700	7 871 288	-127 806 722,17
8	Overføringsinntekter	353 660,25	0	-353 660	0,00
Sum Samferdsel SVV		552 785 637,51	545 331 300	-7 454 338	511 643 749,96
Sum Samferdsel		1 223 948 500,82	1 225 184 600	1 236 099	1 209 841 321,46
Sektor 70 Næring					
Næringsetaten					
0	Lønn og sosiale utgifter	19 200 778,02	18 575 834	-624 944	19 094 672,76
1	Kjøp av varer/tjenester til egen tjenesteprod	9 681 905,38	10 021 800	339 895	17 401 845,45
3	Kjøp av tjenester som erstatter egenprod.	0,00	0	0	211 000,00
4	Overføringsutgifter	184 471 305,35	189 311 605	4 840 300	306 248 625,19
5	Finansutgifter/finansieringstransaksjoner	106 466 432,03	104 760 900	-1 705 532	89 069 268,92
7	Refusjoner	-10 458 867,35	-10 094 150	364 717	-9 098 306,20

Troms fylkeskommune - driftsregnskap pr sektor/virksomhet/hovedpost

H-post	Beskrivelse	Regnskap 2016	Budsjett 2016	Avvik 2016	Regnskap 2015
8	Overføringsinntekter	-219 060 647,00	-229 675 000	-10 614 353	-268 518 281,00
9	Finansinntekter	-49 577 011,48	-37 949 200	11 627 811	-109 892 881,20
Sum Næringsetaten		40 723 894,95	44 951 789	4 227 894	44 515 943,92
Sum Næring		40 723 894,95	44 951 789	4 227 894	44 515 943,92
Sektor 90 Sektorovergripende poster					
Sektorovergripende poster					
0	Lønn og sosiale utgifter	25 926 629,16	17 628 500	-8 298 129	22 073 494,51
1	Kjøp av varer/tjenester til egen tjenesteprod	209 410,76	75 000	-134 411	247 175,12
4	Overføringsutgifter	-216 062,15	2 497 700	2 713 762	16 059 049,69
5	Finansutgifter/finansieringstransaksjoner	559 922 227,15	544 023 904	-15 898 323	478 846 049,34
6	Salgsinntekter	-176 667,00	-534 000	-357 333	260,00
7	Refusjoner	-21 031 029,55	-17 582 600	3 448 430	-61 135 681,35
8	Overføringsinntekter	-2 972 128 999,00	-2 957 732 000	14 396 999	-2 879 312 899,00
9	Finansinntekter	-345 398 230,94	-344 465 693	932 538	-258 712 903,86
Sum Sektorovergripende poster		-2 752 892 721,57	-2 756 089 189	-3 196 467	-2 681 935 455,55
Sum Sektorovergripende poster		-2 752 892 721,57	-2 756 089 189	-3 196 467	-2 681 935 455,55
Sum totalt		0,00	0	0	0,00

Troms fylkeskommune - driftsregnskap pr funksjon, netto

Funksjon Navn		Regnskap 2016	Budsjett 2016	Regnskap 2015
400	Politisk styring	28 177 642,03	28 871 359	27 173 767,40
410	Kontroll og revisjon	4 893 390,31	5 199 640	4 711 388,79
420	Administrasjon	103 207 482,08	101 628 367	92 681 283,98
421	Forvaltningsutgifter i eiendomsforvaltningen	4 884 498,82	6 399 200	6 323 942,71
430	Administrasjonslokaler	16 783 197,27	14 341 601	15 925 541,47
460	Tjenester utenfor ordinært fylkeskomm. ansvarsomr.	-12 834 372,88	-8 393 550	-9 473 329,49
470	Årets premieavvik	-29 037 808,00	-32 199 000	-18 223 178,00
471	Amortisering av tidligere års premieavvik	32 733 377,00	32 691 000	30 121 146,00
472	Pensjon	7 335 647,94	7 979 100	15 682 042,10
473	Premiefond	-14 730 037,00	-14 703 100	-22 869 101,00
480	Diverse Fellesutgifter	6 406 764,72	9 725 586	6 645 440,58
490	Interne Serviceenheter	0,00	6 193 300	0,00
510	Skolelokaler og internatbygninger	179 360 309,32	174 370 528	176 579 670,46
515	Fellesutgifter og støttefunksjoner knyttet til videregående opplæring	102 262 944,12	109 512 161	95 018 358,99
520	Pedagogisk ledelse, pedagogiske fellesutgifter og gjesteelevsoppgjør	73 262 883,81	2 357 400	75 941 045,05
521	Studiespesialisering	189 973 533,08	4 330 500	178 277 305,11
522	Bygg- og anleggsteknikk	18 449 690,29	557 600	17 163 289,87
523	Elektrofag	39 043 565,04	845 600	37 538 553,96
524	Design og håndverk	11 800 544,61	374 300	11 334 182,60
525	Restaurant og matfag	19 387 253,45	1 065 100	19 496 457,34
526	Helse og oppvekstfag	47 614 671,69	1 572 900	45 255 800,19
527	Idrettsfag	39 214 078,35	894 400	36 530 497,99
528	Teknikk- og industriell produksjon	47 936 917,51	1 016 000	47 322 870,40
529	Musikk, dans og drama	25 965 839,82	363 400	25 418 592,68
530	Medier og kommunikasjon	15 731 946,52	341 200	18 209 294,07
531	Naturbruk	19 500 652,11	3 196 400	19 549 489,49
532	Service og samferdsel	24 860 269,57	622 600	24 630 453,43
533	Kunst, design og arkitektur	1 188 381,26	141 400	0,00
540	Drift Av Studieretningene	0,00	547 829 700	0,00
554	Fagskole	27 932 172,91	28 781 429	28 930 575,83
559	Landslinjer	4 094 248,28	3 555 500	5 733 694,20
561	Oppfølgingstjenesten og pedagogisk psykologisk tjeneste	18 226 828,49	19 195 800	18 758 780,68
562	Spesialundervisning og særskilt tilpasset opplæring	102 245 803,91	98 722 900	94 275 079,74
570	Fagopplæring I Arbeidslivet	112 558 772,22	107 370 600	103 966 663,10
581	Voksenopplæring etter opplæringsloven	13 164 961,53	14 653 700	11 278 767,86
590	Andre formål	36 655 194,92	31 795 728	28 293 303,22
660	Tannhelsetjeneste - fellesfunksjoner	32 125 742,14	32 971 666	36 757 105,43
665	Tannhelsetjeneste - pasientbehandling	98 437 305,03	102 702 100	95 992 286,62
701	Tilrettelegging, støttefunksjoner og finansieringsbistand for næringslivet	42 191 662,08	43 570 200	43 441 497,72
710	Fylkeskommunal næringsvirksomhet	-3 071 681,80	-2 704 900	-3 358 713,08

715	Lokal og regional utvikling	11 627 059,64	12 478 200	14 744 758,55
716	Friluftsliv, vannregionmyndighet og forvaltning av vilt og innlandsfisk	7 507 813,79	6 550 600	7 047 023,59
722	Fylkesveier	664 014 313,62	653 455 556	621 760 870,69
730	Bilruiter	285 622 008,88	290 630 741	314 554 253,09
731	Fylkesveiferjer	229 971 634,13	231 821 300	252 489 844,82
732	Båtruiter	77 034 547,57	79 885 220	70 506 803,65
733	Transport (ordninger) for funksjonshemmede	11 485 753,12	13 563 600	11 400 305,23
740	Biblioteket	11 084 586,90	11 101 276	11 097 126,40
750	Kulturminneforvaltning	6 111 819,88	5 499 500	5 036 108,45
760	Musèer	14 456 598,34	14 461 900	13 832 249,90
771	Kunstformidling	12 699 348,59	12 275 334	11 515 494,20
772	Kunstproduksjon	34 313 963,51	34 477 662	33 920 957,61
775	Idrett	4 475 085,53	4 549 500	4 427 278,40
790	Andre kulturaktiviteter	10 212 600,11	10 276 200	9 665 220,56
800	Skatt på inntekt og formue	-895 081 143,00	-863 000 000	-832 931 275,00
840	Statlig rammetilskudd og øvrige generelle statstilskudd	-2 074 233 982,00	-2 091 918 000	-2 042 554 034,00
860	Motpost avskrivninger	-164 766 438,04	-164 862 904	-149 788 736,80
870	Renter/utbytte og lån (innlån og utlån)	121 817 251,14	132 304 600	138 126 942,92
880	Interne Finansieringstransaksjoner	118 701 795,86	118 710 300	4 657 680,75
899	Årets regnskapsmessige merforbruk/mindreforbruk	25 011 109,88	0	59 457 279,50
Sum totalt:		0,00	0	0,00

Troms fylkeskommune - driftsregnskap pr KOSTRA-konto

Konto	Beskrivelse	Regnskap 2016	Budsjett 2016	Regnskap 2015
010	Fastlønn	945 737 179,58	924 361 200	905 983 610,64
020	Lønn til vikarer	17 801 654,64	20 586 100	19 826 801,43
030	Lønn til ekstrahjelp	15 621 462,93	12 170 500	16 786 984,94
040	Overtidslønn	17 157 948,22	7 184 500	16 868 274,51
050	Annen lønn og trekkpliktige godtgjørelser	36 078 689,91	31 322 900	35 455 200,25
070	Lønn vedlikehold/lønn nybygg og nyanlegg	20 092,09	0	0,00
075	Lønn renhold	36 897 040,68	37 090 700	38 543 004,88
080	Godtgjørelse folkevalgte	18 649 822,20	18 427 800	18 420 163,80
090	Pensjonsinnskudd og tr.pl. forsikringsordn.	156 250 703,25	145 170 007	149 610 096,08
099	Arbeidsgiveravgift	75 168 006,01	79 672 227	72 846 577,85
Sum Lønn og sosiale utgifter		1 319 382 599,51	1 275 985 934	1 274 340 714,38
100	Kontormateriell	5 013 533,50	4 320 200	4 252 560,76
105	Undervisningsmaterieill	19 196 088,59	16 401 200	17 649 256,66
110	Medisinsk forbruksmaterieill	14 421 865,56	12 999 200	14 656 158,96
114	Medikamenter	798 459,92	732 000	736 272,66
115	Matvarer	16 111 287,25	13 801 600	14 883 018,18
120	Samlepost annet forbr.materieill, råvarer og tjenester	36 498 841,44	30 057 800	28 581 961,85
130	Post, banktjenester, telefon, internett/bredbånd	15 373 336,88	15 157 600	13 414 164,87
140	Annonse, reklame, informasjon	13 325 765,19	14 736 209	5 447 270,76
150	Opplæring, kurs	10 530 186,80	12 994 300	9 483 636,74
160	Utgifter og godtgj. for reiser, diett, bil m.v. som er oppg.pl	9 440 699,79	8 381 300	9 634 459,50
165	Andre oppgavepliktige godtgjørelser	1 683 805,21	1 027 500	1 758 210,20
170	Transport/drift av egne og leide transp.midler	39 438 685,84	34 788 089	33 365 229,02
180	Strøm	31 724 435,14	27 733 600	28 593 553,01
181	Fjernvarme	7 124 277,58	7 538 900	7 826 034,78
182	Fyringsolje og fyringsparafin	160 111,49	749 400	214 678,61
185	Forsikringer og utgifter til vakthold og sikring	4 224 757,76	6 999 554	2 009 211,84
190	Leie av lokaler og grunn	40 591 481,47	40 124 900	35 352 921,68
195	Avgifter, gebyrer, lisenser o.l.	39 231 380,13	40 895 246	38 911 308,04
200	Kjøp og finansiell leasing av driftsmidler	50 171 656,75	39 453 600	40 919 682,27
209	Medisinsk utstyr	1 322 413,09	1 244 800	2 492 441,22
210	Kjøp, leie og leasing av transportmidler	197 928,79	85 000	227 211,53
220	Leie av driftsmidler	1 964 382,13	1 324 800	1 003 630,81
230	Vedlikehold, byggetjenester og nybygg	242 874 752,04	523 679 300	255 944 471,18
240	Serviceavtaler, reparasjoner og vaktmestertjenester	292 722 845,19	16 527 000	288 239 185,19
250	Materialeler til vedlikehold, påkostning og nybygg	3 275 982,62	1 606 200	2 042 097,46
260	Renholds- og vaskertjenester	4 244 147,05	3 815 200	3 150 687,87
270	Andre tjenester (som inngår i egenproduksjon)	68 216 439,22	54 172 200	49 907 471,04
280	Grunnerverv	37 466,28	0	17 831,00
290	Internkjøp	0,00	0	68 388 101,75
Sum Kjøp av varer/tjenester til egen tjenesteprod.		969 917 012,70	931 346 698	979 102 719,44
300	Kjøp fra staten	12 537,50	0	9 810,00
330	Kjøp fra andre fylkeskommuner	21 101 655,97	19 823 000	22 185 453,48
350	Kjøp fra kommuner	17 882 245,00	10 779 000	10 790 265,52
370	Kjøp fra andre (private)	1 025 721 665,15	1 013 685 860	139 135 563,28
375	Kjøp fra IKS der fylkeskommunen selv er deltaker	9 857 384,72	8 670 900	7 435 982,20
Sum Kjøp av tjenester som erstatter egenprod.		1 074 575 488,34	1 052 958 760	179 557 074,48
400	Overføring til staten	89 251 181,00	71 322 200	102 317 806,62
429	Merverdiavgift som gir rett til momskompensasjon	191 861 373,30	172 839 250	181 495 631,91
430	Overføring til fylkeskommuner	11 590 468,00	11 033 900	15 233 131,00
450	Overføring til kommuner	108 980 932,95	120 725 000	188 423 156,07
470	Overføring til andre (private)	187 397 333,07	190 963 085	185 846 040,68
475	Overføring til IKS der fylkeskommunen selv er deltaker	1 360 000,00	1 383 000	1 330 000,00
480	Overføring til fylkeskommunalt foretak i egen fylkeskommune	0,00	0	596 163 020,09
490	Reserverte bevilgninger/avsetninger	0,00	2 809 672	0,00
Sum Overføringsutgifter		590 441 288,32	571 076 107	1 270 808 786,37
500	Renteutgifter, provisjoner og andre finansutgifter	52 393 026,95	58 795 000	53 183 154,77
510	Avdrag	104 782 037,00	107 056 400	88 427 610,00
540	Avsetninger til disposisjonsfond	99 461 000,00	99 461 000	124 843 000,00
550	Avsetninger til bundne fond	189 924 696,87	177 537 400	198 430 128,69
570	Overføring til investeringsregnskapet	253 579 231,41	253 587 500	45 564 564,49

Troms fylkeskommune - driftsregnskap pr KOSTRA-konto

Konto	Beskrivelse	Regnskap 2016	Budsjett 2016	Regnskap 2015
580	Regnskapsmessig mindreforbruk/udisponert	25 011 109,88	0	59 457 279,50
590	Avskrivninger	164 766 438,04	164 862 904	149 788 736,80
Sum Finansutgifter/finansieringstransaksjoner		889 917 540,15	861 300 204	719 694 474,25
600	Brukerbetaling for komm. tjenester	-45 602 533,50	-46 828 700	-46 108 873,61
620	Annet salg av varer og tjenester, gebyrer o.l. utenfor avgiftsområdet	-44 911 231,88	-31 435 500	-34 078 801,63
629	Billettinntekter	-904 790,54	582 000	-19 403,03
630	Husleieinntekter, festeavgifter, utleie av lokaler	-27 031 786,57	-23 649 600	-25 580 212,21
650	Annet avgiftspliktig salg av varer og tjenester	-382 230 203,24	-381 295 400	-15 394 050,98
660	Salg av driftsmidler	-129 600,00	-1 500	-22 514,00
690	Fordelte utgifter/internsalg	-6 229 646,21	-2 400 400	-1 579 137,14
Sum Salgsinntekter		-507 039 791,94	-485 029 100	-122 782 992,60
700	Refusjon fra staten	-230 538 792,05	-205 596 800	-227 635 599,40
710	Sykelønnsrefusjon	-50 755 350,00	-27 456 500	-53 275 503,00
729	Kompensasjon for merverdiavgift	-191 861 373,30	-169 353 350	-181 454 761,49
730	Refusjon fra fylkeskommuner	-57 487 375,67	-56 034 500	-47 886 355,48
750	Refusjon fra kommuner	-37 813 074,84	-18 100 600	-29 566 545,95
770	Refusjon fra andre (private)	-26 970 355,31	-21 457 800	-29 112 364,36
780	Salg til fylkeskommunalt foretak i egen fylkeskommune	0,00	-30 000	-130 000,00
790	Internsalg	0,00	0	-68 388 101,75
Sum Refusjoner		-595 426 321,17	-498 029 550	-637 449 231,43
800	Rammetilskudd	-2 074 233 982,00	-2 091 918 000	-2 042 554 034,00
810	Andre statlige overføringer	-310 550 918,00	-320 680 400	-352 657 011,00
850	Overføring fra kommuner	-9 139 130,75	-9 492 800	-9 261 259,00
870	Skatt på inntekt og formue	-890 291 231,00	-863 000 000	-832 931 275,00
877	Andre direkte og indirekte skatter	-4 789 912,00	0	0,00
890	Overføringer fra andre (private)	-965 341,00	-1 860 000	-1 979 992,00
Sum Overføringsinntekter		-3 289 970 514,75	-3 286 951 200	-3 239 383 571,00
900	Renteinntekter	-29 908 993,64	-17 867 200	-31 772 237,73
905	Utbytte og eieruttak	-2 094,00	0	-1 526 026,00
930	Bruk av tidligere års regnskapsmessige mindreforbruk/bruk av tidlig	-59 457 279,50	-59 457 000	-92 749 344,74
940	Bruk av disposisjonsfond	-108 445 789,00	-108 445 789	-2 674 937,90
950	Bruk av bundne driftsfond	-89 216 706,98	-72 024 960	-145 376 690,72
990	Motpost avskrivninger	-164 766 438,04	-164 862 904	-149 788 736,80
Sum Finansinntekter		-451 797 301,16	-422 657 853	-423 887 973,89
Sum totalt		0,00	0	0,00

Investeringsregnskapet

Troms fylkeskommune - investeringsregnskap pr sektor/prosjekt

Prosjekt	Konto	Beskrivelse	Regnskap 2016	Budsjett 2016	Avvik 2016	Regnskap 2015
Sektor 00 Politiske styringsorganer						
1154 Ipad til fylkestinget						
1154	02041	IT-utstyr	0,00	0	0,00	200 244,08
1154	04290	Mva på vederlag, mva-pliktig	0,00	0	0,00	50 061,02
Sum Ipad til fylkestinget			0,00	0	0,00	250 305,10
Sum Politiske styringsorganer			0,00			250 305,10
Sektor 10 Stab og støttefunksjoner						
0000 Uten prosjekt						
0000	02002	Kontorutstyr	0,00	0	0,00	417 312,00
0000	02747	Kjøp av tjenester fra andre	0,00	0	0,00	51 000,00
0000	04290	Mva på vederlag, mva-pliktig	0,00	0	0,00	98 328,00
0000	06601	Salg av inventar og utstyr	0,00	0	0,00	-75 000,00
Sum Uten prosjekt			0,00	0	0,00	491 640,00
1104 Oppgradering Økonomisystem						
1104	01170	Beverting	0,00	0	0,00	948,00
1104	01731	Reiseutgifter, ansatte	0,00	0	0,00	6 805,02
1104	01980	Lisenser dataprogrammer	175 000,00	150 300	-24 700,00	175 000,00
1104	02042	Programvare	40 000,00	0	-40 000,00	0,00
1104	02709	Andre konsulenttjenester	927 459,05	1 000 000	72 540,95	182 157,07
1104	04290	Mva på vederlag, mva-pliktig	285 614,76	251 500	-34 114,76	90 990,53
1104	09400	Bruk av disposisjonsfond	-1 000 000,00	-1 000 000	0,00	0,00
Sum Oppgradering Økonomisystem			428 073,81	401 800	-26 273,81	455 900,62
1155 Ny internettruter						
1155	02041	IT-utstyr	0,00	0	0,00	227 895,00
1155	04290	Mva på vederlag, mva-pliktig	0,00	0	0,00	56 973,75
Sum Ny internettruter			0,00	0	0,00	284 868,75
8001 Trykkeriet						
8001	02002	Kontorutstyr	0,00	0	0,00	154 688,00
Sum Trykkeriet			0,00	0	0,00	154 688,00
8555 Andel av ZH 46621						
8555	02101	Kjøp av transportmidler	109 500,00	0	-109 500,00	0,00
Sum Andel av ZH 46621			109 500,00	0	-109 500,00	0,00
8835 Senja vgs, Finnfjordbotn lokaler PPT/OT						
8835	02324	Arkitekt	31 875,20	0	-31 875,20	0,00
8835	04290	Mva på vederlag, mva-pliktig	7 968,80	0	-7 968,80	0,00
Sum Senja vgs, Finnfjordbotn lokaler PPT/OT			39 844,00	0	-39 844,00	0,00
8841 Bardufoss Høgtun vgs – nybygg og ombygging						
8841	00320	Engasjement (trekk-/oppgavepl.)	761 176,73	0	-761 176,73	343 290,78
8841	00595	Trekkpliktig kostgodtgjørelse (trekk-/oppgavepl.)	0,00	0	0,00	510,00
8841	00599	Andre godtgjørelser (trekk-/oppgavepl.)	0,00	0	0,00	2 136,96
8841	00901	Pensjon KLP (trekk-/oppgavepl.)	76 296,96	0	-76 296,96	47 122,10
8841	00990	Arbeidsgiveravgift folketrygden (trekk-/oppgavepl.)	66 160,44	0	-66 160,44	31 051,67
8841	01271	Oppholdsutgifter, ansatte	5 125,19	0	-5 125,19	7 465,86
8841	01279	Oppholdsutgifter, andre	1 595,00	0	-1 595,00	0,00
8841	01601	Reisegodtgjørelse, ansatte (oppgavepl.)	5 217,00	0	-5 217,00	5 339,80
8841	01731	Reiseutgifter, ansatte	2 674,70	0	-2 674,70	15 647,96
8841	01972	Byggesaksgebyrer	4 668,40	0	-4 668,40	154 476,00
8841	01979	Andre avgifter/lisenser	423,00	0	-423,00	0,00
8841	02003	Teknisk og elektrisk utstyr	448 862,40	0	-448 862,40	0,00
8841	02004	Kunstnerisk utsmykking	90 000,00	0	-90 000,00	0,00
8841	02041	IT-utstyr	0,00	0	0,00	61 723,90
8841	02101	Kjøp av transportmidler	150 000,00	0	-150 000,00	0,00
8841	02323	Nybygg og nyanlegg	0,00	107 200 000	107 200 000,00	0,00
8841	02324	Arkitekt	35 834,40	0	-35 834,40	0,00
8841	02328	Diverse konsulenter	624 587,56	0	-624 587,56	0,00
8841	02329	Diverse felleskostnader	159 143,26	0	-159 143,26	1 596 956,55
8841	02331	Grunnarbeider	9 301 267,20	0	-9 301 267,20	30 620 280,00
8841	02332	Betongarbeider	36 647 332,00	0	-36 647 332,00	0,00
8841	02334	Tømrer- og snekkerarbeider	56 042 664,80	0	-56 042 664,80	0,00

Troms fylkeskommune - investeringsregnskap pr sektor/prosjekt

Prosjekt	Konto	Beskrivelse	Regnskap 2016	Budsjett 2016	Avvik 2016	Regnskap 2015
8841	02339	Diverse kostnader, bygg	75 641,31	0	-75 641,31	0,00
8841	02351	Generelle anlegg	9 976 778,40	0	-9 976 778,40	0,00
8841	02381	Terrengarbeider	0,00	0	0,00	2 500 000,00
8841	02721	Arkitekt	0,00	0	0,00	14 647 572,80
8841	02723	Rådgivende ing., VVS	0,00	0	0,00	1 202 500,00
8841	02724	Rådgivende ing., elektro	0,00	0	0,00	1 282 751,20
8841	02725	Rådgivende ing., geoteknikk	0,00	0	0,00	20 140,00
8841	02729	Diverse spesialkonsulenter, bygg	0,00	0	0,00	185 146,20
8841	02739	Andre bikostnader, bygg	0,00	0	0,00	20 357,87
8841	02800	Kjøp av tomt	0,00	0	0,00	51 175,00
8841	04290	Mva på vederlag, mva-pliktig	28 319 686,58	26 800 000	-1 519 686,58	13 023 610,47
8841	05003	Morarenter/purregebyr	0,00	0	0,00	91,71
Sum Bardufoss Høgtun vgs – nybygg og ombygging			142 795 135,33	134 000 000	-8 795 135,33	65 819 346,83
8842 Senja vgs, nybygg verkstedlokaler						
8842	00102	Fast lønn - pedagogisk personell	187 562,68	0	-187 562,68	0,00
8842	00911	Pensjonspremie SPK pedagogisk ansatte	26 133,82	0	-26 133,82	0,00
8842	00990	Arbeidsgiveravgift folketrygden (trekk-/oppgav)	10 898,55	0	-10 898,55	0,00
8842	01050	Undervisningsmateriell	59 629,26	0	-59 629,26	0,00
8842	01170	Beverting	3 076,00	0	-3 076,00	0,00
8842	01271	Oppholdsutgifter, ansatte	2 214,80	0	-2 214,80	0,00
8842	01279	Oppholdsutgifter, andre	72 643,00	0	-72 643,00	16 483,88
8842	01601	Reisegodtgjørelse, ansatte (oppgavepl.)	5 122,98	0	-5 122,98	0,00
8842	01731	Reiseutgifter, ansatte	2 058,42	0	-2 058,42	0,00
8842	01972	Byggesaksgebyrer	9 750,00	0	-9 750,00	28 918,00
8842	02001	Inventar	2 622 674,57	0	-2 622 674,57	0,00
8842	02002	Kontorutstyr	3 494,94	0	-3 494,94	0,00
8842	02003	Teknisk og elektrisk utstyr	1 285 355,20	0	-1 285 355,20	0,00
8842	02004	Kunstnerisk utsmykking	710 832,00	0	-710 832,00	327 490,76
8842	02009	Annet utstyr	2 752 834,80	0	-2 752 834,80	195 864,00
8842	02021	Undervisningsutstyr	416 407,18	0	-416 407,18	0,00
8842	02022	Nyanskaffelser med statstilskudd	72 776,00	0	-72 776,00	0,00
8842	02041	IT-utstyr	159 663,40	0	-159 663,40	0,00
8842	02101	Kjøp av transportmidler	50 000,00	0	-50 000,00	0,00
8842	02323	Nybygg og nyanlegg	0,00	40 000 000	40 000 000,00	0,00
8842	02327	Rådgivende ing. elektro	1 800,00	0	-1 800,00	0,00
8842	02328	Diverse konsulenter	299 291,40	0	-299 291,40	0,00
8842	02329	Diverse felleskostnader	16 000,00	0	-16 000,00	13 055,00
8842	02331	Grunnarbeider	0,00	0	0,00	27 826 888,00
8842	02332	Betongarbeider	13 575 304,80	0	-13 575 304,80	12 847 251,20
8842	02333	Mur- og pussarbeider	200 000,00	0	-200 000,00	0,00
8842	02334	Tømrer- og snekkerarbeider	10 769 943,20	0	-10 769 943,20	42 083 725,60
8842	02335	Maler- og beleggsarbeider	4 741 751,20	0	-4 741 751,20	9 962 000,00
8842	02339	Diverse kostnader, bygg	1 302 789,48	0	-1 302 789,48	848 538,20
8842	02341	Sanitæranlegg	65 274,40	0	-65 274,40	65 195,20
8842	02342	Varmeanlegg	620 000,00	0	-620 000,00	0,00
8842	02344	Gass og lufttrykk	719 920,60	0	-719 920,60	0,00
8842	02346	Luftbehandlingsanlegg	273 124,80	0	-273 124,80	0,00
8842	02349	Diverse kostnader, VVS	429 535,20	0	-429 535,20	0,00
8842	02353	Fordelingsanlegg	267 446,00	0	-267 446,00	0,00
8842	02355	El-varme	338 000,00	0	-338 000,00	0,00
8842	02356	Driftstekniske anlegg	157 924,00	0	-157 924,00	0,00
8842	02359	Diverse elkraftinstallasjoner	6 416,80	0	-6 416,80	0,00
8842	02379	Diverse andre installasjoner	1 000 000,00	0	-1 000 000,00	0,00
8842	02381	Terrengarbeider	1 000 000,00	0	-1 000 000,00	0,00
8842	02386	Veier og plasser	138 152,00	0	-138 152,00	370 000,00
8842	02709	Andre konsulenttjenester	0,00	0	0,00	5 500,00
8842	02721	Arkitekt	0,00	0	0,00	34 826,40
8842	02722	Rådgivende ing., bygg	0,00	0	0,00	347 450,40
8842	02723	Rådgivende ing., VVS	0,00	0	0,00	2 172 620,00
8842	02725	Rådgivende ing., geoteknikk	0,00	0	0,00	5 500,00
8842	02729	Diverse spesialkonsulenter, bygg	0,00	0	0,00	218 700,00
8842	02739	Andre bikostnader, bygg	0,00	0	0,00	547,00
8842	04290	Mva på vederlag, mva-pliktig	10 755 584,66	10 000 000	-755 584,66	24 252 113,04
Sum Senja vgs, nybygg verkstedlokaler			55 131 386,14	50 000 000	-5 131 386,14	121 622 666,68
8867 Bardufoss Høgtun vgs - Flyfag						
8867	00599	Andre godtgjørelser (trekk-/oppgavepl.)	87,60	0	-87,60	0,00
8867	00990	Arbeidsgiveravgift folketrygden (trekk-/oppgav)	6,92	0	-6,92	0,00
8867	01601	Reisegodtgjørelse, ansatte (oppgavepl.)	4 881,60	0	-4 881,60	0,00

Troms fylkeskommune - investeringsregnskap pr sektor/prosjekt

Prosjekt	Konto	Beskrivelse	Regnskap 2016	Budsjett 2016	Avvik 2016	Regnskap 2015
8867	01972	Byggesaksgebyrer	1 624,00	0	-1 624,00	0,00
8867	02323	Nybygg og nyanlegg	0,00	23 904 000	23 904 000,00	0,00
8867	02329	Diverse felleskostnader	3 101,05	0	-3 101,05	0,00
8867	02334	Tømmer- og snekkerarbeider	17 368 536,40	0	-17 368 536,40	3 629 700,00
8867	02339	Diverse kostnader, bygg	6 642,74	0	-6 642,74	0,00
8867	02359	Diverse elkraftinstallasjoner	90 600,80	0	-90 600,80	0,00
8867	02721	Arkitekt	0,00	0	0,00	58 982,95
8867	02739	Andre bikostnader, bygg	0,00	0	0,00	5 069,80
8867	04290	Mva på vederlag, mva-pliktig	2 574 095,51	3 076 600	502 504,49	542 202,25
8867	07009	Andre refusjoner fra staten	-90 630,00	0	90 630,00	0,00
8867	07709	Diverse refusjoner fra private	0,00	-3 732 000	-3 732 000,00	0,00
8867	09400	Bruk av disposisjonsfond	-3 500 000,00	-3 500 000	0,00	0,00
Sum Bardufoss Høgtun vgs - Flyfag			16 458 946,62	19 748 600	3 289 653,38	4 235 955,00
8869 Nord-Troms vgs, avd Skjervøy - ombygging underetg						
8869	00990	Arbeidsgiveravgift folketrygden (trekk-/oppgaver)	6,87	0	-6,87	0,00
8869	01271	Oppholdsutgifter, ansatte	1 054,55	0	-1 054,55	0,00
8869	01601	Reisegodtgjørelse, ansatte (oppgavepl.)	2 092,00	0	-2 092,00	0,00
8869	01731	Reiseutgifter, ansatte	877,64	0	-877,64	0,00
8869	01972	Byggesaksgebyrer	4 240,00	0	-4 240,00	0,00
8869	02101	Kjøp av transportmidler	48 109,50	0	-48 109,50	0,00
8869	02328	Diverse konsulenter	89 062,50	0	-89 062,50	0,00
8869	02329	Diverse felleskostnader	2 161,00	0	-2 161,00	0,00
8869	02339	Diverse kostnader, bygg	734,00	0	-734,00	0,00
8869	02399	Diverse ombyggingsarbeider	0,00	0	0,00	0,00
8869	04290	Mva på vederlag, mva-pliktig	6 706,81	0	-6 706,81	0,00
Sum Nord-Troms vgs, avd Skjervøy - ombygging underetg			155 044,87	0	-155 044,87	0,00
8881 Breivika vgs - ny skole						
8881	01170	Beverting	2 300,00	0	-2 300,00	0,00
8881	01271	Oppholdsutgifter, ansatte	2 021,36	0	-2 021,36	0,00
8881	01506	Opplæring, kurs SVV	17 990,00	0	-17 990,00	0,00
8881	01601	Reisegodtgjørelse, ansatte (oppgavepl.)	459,00	0	-459,00	0,00
8881	01731	Reiseutgifter, ansatte	7 137,28	0	-7 137,28	0,00
8881	02101	Kjøp av transportmidler	100 000,00	0	-100 000,00	0,00
8881	02323	Nybygg og nyanlegg	0,00	400 000	400 000,00	0,00
8881	02324	Arkitekt	347 140,00	0	-347 140,00	0,00
8881	02328	Diverse konsulenter	26 775,00	0	-26 775,00	0,00
8881	02329	Diverse felleskostnader	44 198,12	0	-44 198,12	24 796,80
8881	02339	Diverse kostnader, bygg	235,20	0	-235,20	5 935,20
8881	02739	Andre bikostnader, bygg	0,00	0	0,00	1 349,00
8881	04290	Mva på vederlag, mva-pliktig	106 573,37	100 000	-6 573,37	8 020,25
Sum Breivika vgs - ny skole			654 829,33	500 000	-154 829,33	40 101,25
8883 Salg - Tromsø Sikkerhetsenter						
8883	02729	Diverse spesialkonsulenter, bygg	0,00	0	0,00	-17 511,00
8883	02739	Andre bikostnader, bygg	0,00	0	0,00	35 060,00
8883	04290	Mva på vederlag, mva-pliktig	0,00	0	0,00	8 765,00
Sum Salg - Tromsø Sikkerhetsenter			0,00	0	0,00	26 314,00
8910 Reiseutgifter, vedlikehold						
8910	02101	Kjøp av transportmidler	0,00	109 500	109 500,00	0,00
Sum Reiseutgifter, vedlikehold			0,00	109 500	109 500,00	0,00
Sum Stab og støttefunksjoner			215 772 760,10			193 131 481,13
Sektor 20 Utdanning						
0000 Uten prosjekt						
0000	02001	Inventar	0,00	0	0,00	685 463,23
0000	02009	Annet utstyr	0,00	0	0,00	7 368,00
0000	02011	Kjøp av kontormaskiner	0,00	0	0,00	128 000,00
0000	02013	Kjøp av jordbruks-/anl.maskiner	0,00	0	0,00	118 120,00
0000	02021	Undervisningsutstyr	0,00	0	0,00	2 131 747,12
0000	02041	IT-utstyr	0,00	0	0,00	581 220,23
0000	02101	Kjøp av transportmidler	0,00	0	0,00	1 217 272,00
0000	04290	Mva på vederlag, mva-pliktig	0,00	0	0,00	883 357,65
0000	06603	Salg av transportmidler	0,00	0	0,00	-132 400,00
0000	09200	Mottatte avdrag på utlån fra 2012	-265 505,01	0	265 505,01	-224 119,68
Sum Uten prosjekt			-265 505,01	0	265 505,01	5 396 028,55

Troms fylkeskommune - investeringsregnskap pr sektor/prosjekt

Prosjekt	Konto	Beskrivelse	Regnskap 2016	Budsjett 2016	Avvik 2016	Regnskap 2015
2031 Ombygginger						
2031	02001	Inventar	0,00	0	0,00	139 392,80
2031	04290	Mva på vederlag, mva-pliktig	0,00	0	0,00	34 848,20
Sum Ombygginger			0,00	0	0,00	174 241,00
2148 Ekstramidler flyfag						
2148	02021	Undervisningsutstyr	1 174 526,88	1 174 600	73,12	182 709,26
2148	04290	Mva på vederlag, mva-pliktig	293 631,72	293 600	-31,72	45 677,32
Sum Ekstramidler flyfag			1 468 158,60	1 468 200	41,40	228 386,58
2176 ROC - kurs						
2176	02001	Inventar	149 187,20	149 200	12,80	0,00
Sum ROC - kurs			149 187,20	149 200	12,80	0,00
2185 Hotelldrift						
2185	02009	Annet utstyr	0,00	0	0,00	-7 368,00
Sum Hotelldrift			0,00	0	0,00	-7 368,00
2225 Kjemi/prosess						
2225	02021	Undervisningsutstyr	156 744,00	156 800	56,00	0,00
2225	04290	Mva på vederlag, mva-pliktig	39 186,00	39 200	14,00	0,00
Sum Kjemi/prosess			195 930,00	196 000	70,00	0,00
2830 Diverse utstyr vgs						
2830	02001	Inventar	1 454 424,03	1 545 700	91 275,97	289 323,32
2830	02003	Teknisk og elektrisk utstyr	323 540,00	323 500	-40,00	0,00
2830	02021	Undervisningsutstyr	743 981,80	744 000	18,20	2 496 628,90
2830	02041	IT-utstyr	434 971,50	602 700	167 728,50	99 696,00
2830	02050	Kjøkkenutstyr	201 998,40	202 000	1,60	0,00
2830	02101	Kjøp av transportmidler	1 371 202,80	1 371 200	-2,80	0,00
2830	02334	Tømrer- og snekkerarbeider	190 000,00	190 000	0,00	0,00
2830	02335	Maler- og beleggsarbeider	151 646,40	151 700	53,60	0,00
2830	02339	Diverse kostnader, bygg	824 760,01	824 800	39,99	0,00
2830	02359	Diverse elkraftinstallasjoner	25 000,00	25 000	0,00	0,00
2830	04290	Mva på vederlag, mva-pliktig	1 288 888,74	1 353 800	64 911,26	721 412,05
2830	06603	Salg av transportmidler	-180 000,00	-180 000	0,00	0,00
Sum Diverse utstyr vgs			6 830 413,68	7 154 400	323 986,32	3 607 060,27
8890 Breivika Tromsø maritime ombygginger						
8890	02001	Inventar	0,00	0	0,00	155 144,00
8890	02308	Planlagt vedlikehold - elektro	0,00	0	0,00	19 103,78
8890	02341	Sanitæranlegg	0,00	0	0,00	40 508,00
8890	02399	Diverse ombyggingsarbeider	0,00	0	0,00	71 426,08
8890	04290	Mva på vederlag, mva-pliktig	0,00	0	0,00	71 545,47
Sum Breivika Tromsø maritime ombygginger			0,00	0	0,00	357 727,33
9998 Varige driftsmidler						
9998	02001	Inventar	1 499 182,45	1 408 100	-91 082,45	0,00
9998	02013	Kjøp av jordbruks-/anl.maskiner	670 000,00	670 000	0,00	0,00
9998	02019	Kjøp av diverse maskiner	156 093,60	156 100	6,40	0,00
9998	02021	Undervisningsutstyr	3 863 854,73	3 863 800	-54,73	0,00
9998	02041	IT-utstyr	950 664,00	782 900	-167 764,00	0,00
9998	02101	Kjøp av transportmidler	2 104 149,00	2 104 100	-49,00	0,00
9998	04290	Mva på vederlag, mva-pliktig	1 586 815,94	1 526 500	-60 315,94	0,00
9998	06603	Salg av transportmidler	-11 000,00	-11 000	0,00	0,00
Sum Varige driftsmidler			10 819 759,72	10 500 500	-319 259,72	0,00
Sum Utdanning			19 197 944,19			9 756 075,73
Sektor 40 Tannhelse						
3802 Dentalteknisk - drift						
3802	02091	Medisinsk utstyr og inventar	86 639,00	0	-86 639,00	0,00
3802	02101	Kjøp av transportmidler	428 920,00	399 900	-29 020,00	0,00
3802	04290	Mva på vederlag, mva-pliktig	92 639,75	0	-92 639,75	0,00
3802	06603	Salg av transportmidler	-145 000,00	-116 000	29 000,00	0,00
Sum Dentalteknisk - drift			463 198,75	283 900	-179 298,75	0,00
3803 Utstyr - Tannhelse						

Troms fylkeskommune - investeringsregnskap pr sektor/prosjekt

Prosjekt	Konto	Beskrivelse	Regnskap	Budsjett	Avvik	Regnskap
			2016	2016	2016	2015
3803	02001	Inventar	20 900,00	0	-20 900,00	0,00
3803	02041	IT-utstyr	456 359,56	117 400	-338 959,56	0,00
3803	02091	Medisinsk utstyr og inventar	1 473 197,60	2 000 000	526 802,40	0,00
3803	04290	Mva på vederlag, mva-pliktig	487 614,29	500 000	12 385,71	0,00
Sum Utstyr - Tannhelse			2 438 071,45	2 617 400	179 328,55	0,00
Sum Tannhelse			2 901 270,20			0,00
Sektor 60 Samferdsel						
0000 Uten prosjekt						
0000	01306	Post/bank/telefon/internett SVV	0,00	0	0,00	-4 221,60
0000	02106	Kjøp, leie, leasing transportmidler SVV	0,00	0	0,00	-1,18
0000	02389	Fylkesveier SVV	0,00	0	0,00	-322 603,01
0000	02706	Kjøp av andre tjenester SVV	0,00	0	0,00	29 086,36
0000	04290	Mva på vederlag, mva-pliktig	0,00	0	0,00	-1 055,37
0000	05502	Avsetning til bundne investeringsfond	0,00	0	0,00	8 526 000,00
Sum Uten prosjekt			0,00	0	0,00	8 227 205,20
7000 Uspesifisert investering SVV						
7000	01006	Kontormateriell SVV	660,00	0	-660,00	0,00
7000	01260	Andre investeringsutgifter SVV	-660,00	0	660,00	0,00
7000	02106	Kjøp, leie, leasing transportmidler SVV	-62,60	0	62,60	0,00
7000	02389	Fylkesveier SVV	-0,50	0	0,50	0,00
7000	02706	Kjøp av andre tjenester SVV	8 319,90	0	-8 319,90	0,00
7000	04290	Mva på vederlag, mva-pliktig	-8 256,80	0	8 256,80	0,00
7000	07706	Refusjoner SVV (S921)	-15 717,05	0	15 717,05	0,00
Sum Uspesifisert investering SVV			-15 717,05	0	15 717,05	0,00
7060 Transportnett Tromsø						
7060	02389	Fylkesveier SVV	0,00	1 500 000	1 500 000,00	0,00
7060	02706	Kjøp av andre tjenester SVV	58 054,80	0	-58 054,80	0,00
Sum Transportnett Tromsø			58 054,80	1 500 000	1 441 945,20	0,00
7100 Planlegging og grunnerverv						
7100	01006	Kontormateriell SVV	0,00	0	0,00	-3 453,00
7100	01260	Andre investeringsutgifter SVV	882,00	0	-882,00	56 680,40
7100	02006	Kjøp/leasing driftsmidler SVV	0,00	0	0,00	1 213,00
7100	02106	Kjøp, leie, leasing transportmidler SVV	8 891,20	0	-8 891,20	920,00
7100	02389	Fylkesveier SVV	6 662,84	814 300	807 637,16	4 387,60
7100	02506	Materialer til påkostning og nybygg SVV	356,00	0	-356,00	0,00
7100	02706	Kjøp av andre tjenester SVV	110 373,00	0	-110 373,00	109 569,02
7100	04290	Mva på vederlag, mva-pliktig	3 914,46	153 600	149 685,54	1 188,05
Sum Planlegging og grunnerverv			131 079,50	967 900	836 820,50	170 505,07
7103 Fv 848 Segelstein						
7103	01260	Andre investeringsutgifter SVV	75 709,17	0	-75 709,17	0,00
7103	01406	Annonse/reklame/informasjon SVV	26 029,20	0	-26 029,20	0,00
7103	01956	Avgifter, gebyrer, lisenser SVV	5 800,00	0	-5 800,00	0,00
7103	02006	Kjøp/leasing driftsmidler SVV	1 497,00	0	-1 497,00	0,00
7103	02389	Fylkesveier SVV	0,00	1 800 000	1 800 000,00	0,00
7103	02706	Kjøp av andre tjenester SVV	1 479 491,95	0	-1 479 491,95	0,00
7103	04290	Mva på vederlag, mva-pliktig	69 043,20	200 000	130 956,80	0,00
Sum Fv 848 Segelstein			1 657 570,52	2 000 000	342 429,48	0,00
7104 Fv 847 Nordlibekken og Strømsør nye bruer						
7104	01260	Andre investeringsutgifter SVV	2 424,00	0	-2 424,00	0,00
7104	02389	Fylkesveier SVV	10 136 776,00	11 500 000	1 363 224,00	0,00
7104	02706	Kjøp av andre tjenester SVV	761 295,70	0	-761 295,70	0,00
7104	02860	Grunnerverv SVV	2 200,00	0	-2 200,00	0,00
7104	04290	Mva på vederlag, mva-pliktig	2 781 360,88	2 000 000	-781 360,88	0,00
Sum Fv 847 Nordlibekken og Strømsør nye bruer			13 684 056,58	13 500 000	-184 056,58	0,00
7106 Skredvarsling Holmbuktura						
7106	02106	Kjøp, leie, leasing transportmidler SVV	111 342,55	0	-111 342,55	0,00
7106	02389	Fylkesveier SVV	0,00	800 000	800 000,00	0,00
7106	02706	Kjøp av andre tjenester SVV	172 175,80	0	-172 175,80	0,00
7106	02860	Grunnerverv SVV	2 500,00	0	-2 500,00	0,00
7106	04290	Mva på vederlag, mva-pliktig	27 835,64	200 000	172 164,36	0,00
Sum Skredvarsling Holmbuktura			313 853,99	1 000 000	686 146,01	0,00

Troms fylkeskommune - investeringsregnskap pr sektor/prosjekt

Prosjekt	Konto	Beskrivelse	Regnskap 2016	Budsjett 2016	Avvik 2016	Regnskap 2015
7112 Skredsikring FV 2 Aun						
7112	02706	Kjøp av andre tjenester SVV	6 568,93	0	-6 568,93	0,00
Sum Skredsikring FV 2 Aun			6 568,93	0	-6 568,93	0,00
7119 Opprusting Rotsund fergeleie						
7119	02389	Fylkesveier SVV	0,00	100 000	100 000,00	-895 259,37
7119	02706	Kjøp av andre tjenester SVV	0,00	0	0,00	141 322,42
7119	04290	Mva på vederlag, mva-pliktig	0,00	-144 400	-144 400,00	-147 890,05
Sum Opprusting Rotsund fergeleie			0,00	-44 400	-44 400,00	-901 827,00
7128 Opprusting Fv 15 Mercurveien						
7128	01156	Matvarer SVV	912,00	0	-912,00	0,00
7128	01406	Annonse/reklame/informasjon SVV	0,00	0	0,00	21 283,80
7128	02389	Fylkesveier SVV	0,00	2 135 600	2 135 600,00	0,00
7128	02706	Kjøp av andre tjenester SVV	458 101,39	0	-458 101,39	456 591,00
7128	04290	Mva på vederlag, mva-pliktig	41 661,38	-66 400	-108 061,38	4 787,20
Sum Opprusting Fv 15 Mercurveien			500 674,77	2 069 200	1 568 525,23	482 662,00
7129 FV 365 Opprusting Alteidet-Jøkelfjord						
7129	02389	Fylkesveier SVV	0,00	246 400	246 400,00	0,00
Sum FV 365 Opprusting Alteidet-Jøkelfjord			0,00	246 400	246 400,00	0,00
7131 FV263 - Trollvik						
7131	02389	Fylkesveier SVV	0,00	-1 951 000	-1 951 000,00	0,00
7131	02706	Kjøp av andre tjenester SVV	0,00	0	0,00	710,00
Sum FV263 - Trollvik			0,00	-1 951 000	-1 951 000,00	710,00
7133 FV302 - Opprusting fergeleie Mikkelvik						
7133	02106	Kjøp, leie, leasing transportmidler SVV	0,00	0	0,00	80 000,00
7133	02389	Fylkesveier SVV	0,00	-23 700	-23 700,00	1 072 739,78
7133	02706	Kjøp av andre tjenester SVV	0,00	0	0,00	43 173,52
7133	04290	Mva på vederlag, mva-pliktig	0,00	0	0,00	294 153,70
Sum FV302 - Opprusting fergeleie Mikkelvik			0,00	-23 700	-23 700,00	1 490 067,00
7136 Fv 265 Fredheim 856 - Tennskjær kai						
7136	02389	Fylkesveier SVV	0,00	104 500	104 500,00	0,00
Sum Fv 265 Fredheim 856 - Tennskjær kai			0,00	104 500	104 500,00	0,00
7137 Fv 174 Tamok bru X87 - Tverrelvmo						
7137	02706	Kjøp av andre tjenester SVV	0,00	0	0,00	15 050,00
Sum Fv 174 Tamok bru X87 - Tverrelvmo			0,00	0	0,00	15 050,00
7144 Fv 53 Kroken - Tønsnes						
7144	01006	Kontormateriell SVV	1 000,00	0	-1 000,00	0,00
7144	01260	Andre investeringsutgifter SVV	48 343,98	0	-48 343,98	42 371,90
7144	02106	Kjøp, leie, leasing transportmidler SVV	0,00	0	0,00	828,00
7144	02389	Fylkesveier SVV	23 995 309,77	21 898 000	-2 097 309,77	372 076,60
7144	02706	Kjøp av andre tjenester SVV	1 198 443,60	0	-1 198 443,60	456 770,87
7144	02860	Grunnerverv SVV	113 762,71	0	-113 762,71	317 455,64
7144	04290	Mva på vederlag, mva-pliktig	6 001 607,97	4 822 000	-1 179 607,97	106 532,66
7144	05006	Morarenter SVV	0,00	0	0,00	-306,67
7144	06206	Salg avg.fritt SVV	0,00	0	0,00	-437 653,00
Sum Fv 53 Kroken - Tønsnes			31 358 468,03	26 720 000	-4 638 468,03	858 076,00
7145 Fv 51 Sjursnes XF 52 - Stordal						
7145	02389	Fylkesveier SVV	0,00	2 615 700	2 615 700,00	0,00
7145	02706	Kjøp av andre tjenester SVV	2 430,00	0	-2 430,00	314 412,60
7145	02860	Grunnerverv SVV	0,00	0	0,00	251 537,12
7145	04290	Mva på vederlag, mva-pliktig	0,00	-950 400	-950 400,00	24 971,71
7145	05006	Morarenter SVV	0,00	0	0,00	92 677,79
Sum Fv 51 Sjursnes XF 52 - Stordal			2 430,00	1 665 300	1 662 870,00	683 599,22
7200 RV 858 Ryaforbindingen						
7200	07708	Bompengeinntekter fra bompengeselskap, refu	20 000 000,00	20 000 000	0,00	0,00
Sum RV 858 Ryaforbindingen			20 000 000,00	20 000 000	0,00	0,00
7201 FV86 Torskenpakke						
7201	02389	Fylkesveier SVV	0,00	-1 546 700	-1 546 700,00	0,00
7201	04290	Mva på vederlag, mva-pliktig	0,00	1 600	1 600,00	0,00

Troms fylkeskommune - investeringsregnskap pr sektor/prosjekt

Prosjekt	Konto	Beskrivelse	Regnskap 2016	Budsjett 2016	Avvik 2016	Regnskap 2015
Sum FV86 Torskenpakke			0,00	-1 545 100	-1 545 100,00	0,00
7202 Rv 263 Kvalsundtunnelen						
7202	01006	Kontormateriell SVV	1 179,00	0	-1 179,00	0,00
7202	01260	Andre investeringsutgifter SVV	22 011,20	0	-22 011,20	11 433,00
7202	01706	Transportutgifter og drift av transportmidler SV	14 436,00	0	-14 436,00	0,00
7202	02006	Kjøp/leasing driftsmidler SVV	7 182,50	0	-7 182,50	0,00
7202	02106	Kjøp, leie, leasing transportmidler SVV	69 720,00	0	-69 720,00	0,00
7202	02389	Fylkesveier SVV	3 672 866,14	3 850 000	177 133,86	0,00
7202	02506	Materialer til påkostning og nybygg SVV	1 212,50	0	-1 212,50	0,00
7202	02706	Kjøp av andre tjenester SVV	1 095 276,40	0	-1 095 276,40	164 641,88
7202	04290	Mva på vederlag, mva-pliktig	1 017 794,16	1 335 000	317 205,84	51 515,12
Sum Rv 263 Kvalsundtunnelen			5 901 677,90	5 185 000	-716 677,90	227 590,00
7204 Rv 867 Stornes ferjekai						
7204	02389	Fylkesveier SVV	0,00	-4 742 000	-4 742 000,00	0,00
Sum Rv 867 Stornes ferjekai			0,00	-4 742 000	-4 742 000,00	0,00
7207 FV 862 Kaldfjord (Tromsø)						
7207	02389	Fylkesveier SVV	72 492,00	129 400	56 908,00	1 056 595,00
7207	04290	Mva på vederlag, mva-pliktig	18 123,00	32 300	14 177,00	14 148,75
Sum FV 862 Kaldfjord (Tromsø)			90 615,00	161 700	71 085,00	1 070 743,75
7208 FV 86 Tunnel Finnsnes, regulering						
7208	07501	Refusjoner fra kommuner	0,00	0	0,00	607 000,00
Sum FV 86 Tunnel Finnsnes, regulering			0,00	0	0,00	607 000,00
7209 FV 53 G/S-veg Kroken-Skjelnan						
7209	07709	Diverse refusjoner fra private	0,00	0	0,00	13 070 464,51
7209	09501	Bruk av bundne driftsfond	0,00	0	0,00	-6 872 656,00
Sum FV 53 G/S-veg Kroken-Skjelnan			0,00	0	0,00	6 197 808,51
7210 Fv 863 Langsundforbindelsen						
7210	01156	Matvarer SVV	2 675,00	0	-2 675,00	0,00
7210	01260	Andre investeringsutgifter SVV	46 273,00	0	-46 273,00	339 428,34
7210	01406	Annonse/reklame/informasjon SVV	18 470,40	0	-18 470,40	11 762,60
7210	01706	Transportutgifter og drift av transportmidler SV	118,00	0	-118,00	0,00
7210	01906	Leie av lokaler og grunn SVV	27 000,00	0	-27 000,00	16 000,00
7210	02006	Kjøp/leasing driftsmidler SVV	7 700,01	0	-7 700,01	0,00
7210	02106	Kjøp, leie, leasing transportmidler SVV	19 002,73	0	-19 002,73	0,00
7210	02389	Fylkesveier SVV	1 100,00	5 022 300	5 021 200,00	15 015,00
7210	02706	Kjøp av andre tjenester SVV	1 720 602,70	0	-1 720 602,70	2 362 811,60
7210	02860	Grunnerverv SVV	1 175 561,88	0	-1 175 561,88	926 259,95
7210	04290	Mva på vederlag, mva-pliktig	501 997,53	1 055 000	553 002,47	277 441,69
Sum Fv 863 Langsundforbindelsen			3 520 501,25	6 077 300	2 556 798,75	3 948 719,18
7213 Fv57 Skredsikring Grøt fjord						
7213	02706	Kjøp av andre tjenester SVV	0,00	0	0,00	631 310,00
7213	04290	Mva på vederlag, mva-pliktig	0,00	0	0,00	15 818,00
Sum Fv57 Skredsikring Grøt fjord			0,00	0	0,00	647 128,00
7214 Planlegging FV 211 Bjørgatunnelen						
7214	02389	Fylkesveier SVV	0,00	0	0,00	3 992,19
Sum Planlegging FV 211 Bjørgatunnelen			0,00	0	0,00	3 992,19
7217 FV 86 Tiltak Finnsnes sentrum						
7217	02389	Fylkesveier SVV	0,00	125 300	125 300,00	0,00
Sum FV 86 Tiltak Finnsnes sentrum			0,00	125 300	125 300,00	0,00
7219 Kollektivtrase Kvaløysletta						
7219	02389	Fylkesveier SVV	0,00	22 300	22 300,00	0,00
7219	02706	Kjøp av andre tjenester SVV	0,00	0	0,00	860,00
Sum Kollektivtrase Kvaløysletta			0,00	22 300	22 300,00	860,00
7220 FV 86 Rassikring Ballesvikskaret/						
7220	01706	Transportutgifter og drift av transportmidler SV	0,00	0	0,00	9 600,00
7220	02389	Fylkesveier SVV	-599 944,69	2 897 000	3 496 944,69	3 838 325,00
7220	02506	Materialer til påkostning og nybygg SVV	0,00	0	0,00	5 795,20
7220	02706	Kjøp av andre tjenester SVV	53 744,20	0	-53 744,20	222 932,25
7220	02860	Grunnerverv SVV	143 369,81	0	-143 369,81	0,00

Troms fylkeskommune - investeringsregnskap pr sektor/prosjekt

Prosjekt	Konto	Beskrivelse	Regnskap	Budsjett	Avvik	Regnskap
			2016	2016	2016	2015
7220	04290	Mva på vederlag, mva-pliktig	599 944,69	631 300	31 355,31	23 217,55
7220	05006	Morarenter SVV	31 348,65	0	-31 348,65	0,00
7220	05502	Avsetning til bundne investeringsfond	2 668 537,00	0	-2 668 537,00	0,00
7220	06206	Salg avg.fritt SVV	0,00	0	0,00	-517 500,00
7220	08100	Andre statlige overføringer	-2 897 000,00	-2 897 000	0,00	-2 693 000,00
Sum FV 86 Rassikring Ballesvikskaret/			-0,34	631 300	631 300,34	889 370,00
7221 FV 91 Hov-Breivikeidet						
7221	02706	Kjøp av andre tjenester SVV	0,00	0	0,00	1 730,00
7221	02860	Grunnerverv SVV	-11 905,00	0	11 905,00	59 525,00
7221	04290	Mva på vederlag, mva-pliktig	11 905,00	0	-11 905,00	0,00
Sum FV 91 Hov-Breivikeidet			0,00	0	0,00	61 255,00
7223 Strakstiltak etter TS-inspeksjon						
7223	02389	Fylkesveier SVV	0,00	-494 400	-494 400,00	-2 320 000,00
7223	02706	Kjøp av andre tjenester SVV	0,00	0	0,00	46 924,00
7223	04290	Mva på vederlag, mva-pliktig	0,00	2 800	2 800,00	0,00
Sum Strakstiltak etter TS-inspeksjon			0,00	-491 600	-491 600,00	-2 273 076,00
7231 FV 867 Bjarkøyforbindelsen						
7231	00320	Engasjement (trekk-/oppgavepl.)	574 815,61	566 900	-7 915,61	486 625,69
7231	00593	Telefongodtgjørelse	3 600,00	3 600	0,00	3 139,29
7231	00595	Trekkpliktig kostgodtgjørelse (trekk-/oppgavepl.)	0,00	0	0,00	510,00
7231	00599	Andre godtgjørelser (trekk-/oppgavepl.)	0,00	0	0,00	1 602,72
7231	00901	Pensjon KLP (trekk-/oppgavepl.)	61 031,84	62 500	1 468,16	54 595,63
7231	00990	Arbeidsgiveravgift folketrygden (trekk-/oppgavepl.)	50 516,44	50 000	-516,44	43 171,41
7231	01006	Kontormateriell SVV	2 099,15	0	-2 099,15	25 080,10
7231	01156	Matvarer SVV	615,04	0	-615,04	1 460,51
7231	01202	Verneutstyr	0,00	60 000	60 000,00	0,00
7231	01260	Andre investeringsutgifter SVV	806 411,69	0	-806 411,69	45 876,50
7231	01271	Oppholdsutgifter, ansatte	5 499,45	5 000	-499,45	5 537,00
7231	01306	Post/bank/telefon/internett SVV	2 183,00	0	-2 183,00	1 261,00
7231	01406	Annonse/reklame/informasjon SVV	15 549,60	0	-15 549,60	8 674,76
7231	01501	Reise- og oppholdsutgifter opplæring/kurs, ansatte	1 353,00	0	-1 353,00	369,20
7231	01506	Opplæring, kurs SVV	18 498,20	0	-18 498,20	42 610,50
7231	01570	Utgifter til faglig veiledning/kompetanseheving	35 100,00	0	-35 100,00	5 533,50
7231	01601	Reisegodtgjørelse, ansatte (oppgavepl.)	0,00	5 000	5 000,00	7 478,20
7231	01706	Transportutgifter og drift av transportmidler SV	588,00	0	-588,00	7 771,52
7231	01731	Reiseutgifter, ansatte	31 480,72	20 000	-11 480,72	19 922,12
7231	01906	Leie av lokaler og grunn SVV	4 550,00	0	-4 550,00	0,00
7231	01956	Avgifter, gebyrer, lisenser SVV	13 288,50	0	-13 288,50	1 596,00
7231	02001	Inventar	30 396,80	25 000	-5 396,80	0,00
7231	02006	Kjøp/leasing driftsmidler SVV	45 612,00	0	-45 612,00	10 950,86
7231	02041	IT-utstyr	0,00	2 000	2 000,00	14 845,82
7231	02106	Kjøp, leie, leasing transportmidler SVV	212,00	0	-212,00	15 591,19
7231	02206	Leie av driftsmidler SVV	8 990,40	0	-8 990,40	27 600,00
7231	02389	Fylkesveier SVV	161 768 626,25	148 560 000	-13 208 626,25	110 637 015,98
7231	02706	Kjøp av andre tjenester SVV	10 764 570,84	0	-10 764 570,84	9 570 466,08
7231	02860	Grunnerverv SVV	0,00	0	0,00	11 000,00
7231	04290	Mva på vederlag, mva-pliktig	41 405 121,31	35 819 000	-5 586 121,31	27 758 776,28
7231	07009	Andre refusjoner fra staten	-793 793,86	-800 000	-6 206,14	0,00
Sum FV 867 Bjarkøyforbindelsen			214 856 915,98	184 379 000	-30 477 915,98	148 809 061,86
7235 Fv 52 Sjursnes XF51 - Skarmunken						
7235	02389	Fylkesveier SVV	0,00	589 000	589 000,00	4 700,00
7235	02706	Kjøp av andre tjenester SVV	0,00	0	0,00	297 269,00
7235	02860	Grunnerverv SVV	0,00	0	0,00	271 708,19
7235	04290	Mva på vederlag, mva-pliktig	0,00	-542 400	-542 400,00	1 175,00
Sum Fv 52 Sjursnes XF51 - Skarmunken			0,00	46 600	46 600,00	574 852,19
7236 Fv 321 Svensby - Russelv						
7236	02860	Grunnerverv SVV	0,00	0	0,00	-295,44
Sum Fv 321 Svensby - Russelv			0,00	0	0,00	-295,44
7237 Fv 363 Burfjord, kryss, overg. mm.						
7237	02389	Fylkesveier SVV	0,00	-214 100	-214 100,00	51 140,00
7237	02706	Kjøp av andre tjenester SVV	12 252,00	0	-12 252,00	142 190,32
7237	02860	Grunnerverv SVV	1 234,50	0	-1 234,50	0,00
7237	04290	Mva på vederlag, mva-pliktig	0,00	-81 300	-81 300,00	12 785,00
7237	05006	Morarenter SVV	151,91	0	-151,91	0,00

Troms fylkeskommune - investeringsregnskap pr sektor/prosjekt

Prosjekt	Konto	Beskrivelse	Regnskap 2016	Budsjett 2016	Avvik 2016	Regnskap 2015
7237	09501	Bruk av bundne driftsfond	0,00	0	0,00	-239 166,00
7237	09580	Bruk av bundne investeringsfond	0,00	0	0,00	-115 027,00
Sum Fv 363 Burfjord, kryss, overg. mm.			13 638,41	-295 400	-309 038,41	-148 077,68
7239 Fv 84 Karavik - Skårvik, inkl gangbru						
7239	01006	Kontormateriell SVV	0,00	0	0,00	2 610,00
7239	01156	Matvarer SVV	5 000,00	0	-5 000,00	11 000,00
7239	01260	Andre investeringsutgifter SVV	0,00	0	0,00	247 309,05
7239	01406	Annonse/reklame/informasjon SVV	0,00	0	0,00	1 335,00
7239	02206	Leie av driftsmidler SVV	0,00	0	0,00	-3 000,00
7239	02389	Fylkesveier SVV	1 029 661,37	1 313 000	283 338,63	24 412 089,72
7239	02706	Kjøp av andre tjenester SVV	225 571,20	0	-225 571,20	703 652,30
7239	02860	Grunnerverv SVV	11 481,25	0	-11 481,25	40 000,00
7239	04290	Mva på vederlag, mva-pliktig	254 961,06	1 787 000	1 532 038,94	6 106 700,93
Sum Fv 84 Karavik - Skårvik, inkl gangbru			1 526 674,88	3 100 000	1 573 325,12	31 521 697,00
7241 Pollfjelltunnelen						
7241	02389	Fylkesveier SVV	-1 920 555,30	1 228 900	3 149 455,30	9 368 750,00
7241	02706	Kjøp av andre tjenester SVV	4 911,50	0	-4 911,50	30 651,65
7241	04290	Mva på vederlag, mva-pliktig	1 920 555,30	1 679 100	-241 455,30	0,00
7241	05006	Morarenter SVV	0,00	0	0,00	-915,73
7241	09501	Bruk av bundne driftsfond	1 344 002,00	0	-1 344 002,00	-1 875 000,00
Sum Pollfjelltunnelen			1 348 913,50	2 908 000	1 559 086,50	7 523 485,92
7242 Kollektivterminal Kaldfjørdeidet						
7242	02389	Fylkesveier SVV	16 646,17	0	-16 646,17	1 517 983,32
7242	02706	Kjøp av andre tjenester SVV	0,00	0	0,00	98 866,45
7242	04290	Mva på vederlag, mva-pliktig	1 823,75	0	-1 823,75	373 665,08
7242	09501	Bruk av bundne driftsfond	-16 646,00	0	16 646,00	-1 616 850,00
Sum Kollektivterminal Kaldfjørdeidet			1 823,92	0	-1 823,92	373 664,85
7244 Tiltak vanddirektivet						
7244	02389	Fylkesveier SVV	0,00	-343 400	-343 400,00	657 000,00
7244	04290	Mva på vederlag, mva-pliktig	0,00	164 200	164 200,00	164 250,00
Sum Tiltak vanddirektivet			0,00	-179 200	-179 200,00	821 250,00
7245 Fv 86 Gryllefjordbotn						
7245	02389	Fylkesveier SVV	75 424,00	685 000	609 576,00	-176 805,60
7245	02406	Serviceavtaler og andre tjenestekjøp SVV	7 966 591,00	0	-7 966 591,00	0,00
7245	02706	Kjøp av andre tjenester SVV	614 150,40	0	-614 150,40	713 059,47
7245	04290	Mva på vederlag, mva-pliktig	136 255,40	171 000	34 744,60	511 944,07
7245	05006	Morarenter SVV	0,00	0	0,00	173 153,00
7245	05009	Forsinkelsesrenter ved dom SVV	2 895 892,00	0	-2 895 892,00	0,00
7245	05502	Avsetning til bundne investeringsfond	0,00	0	0,00	13 926 835,00
7245	07009	Andre refusjoner fra staten	693 600,00	0	-693 600,00	0,00
7245	08100	Andre statlige overføringer	-70 685 000,00	-70 685 000	0,00	-26 907 000,00
7245	09580	Bruk av bundne investeringsfond	-11 560 657,40	0	11 560 657,40	0,00
Sum Fv 86 Gryllefjordbotn			-69 863 744,60	-69 829 000	34 744,60	-11 758 814,06
7248 Fv 848 Fornes - Sørrollnes						
7248	02389	Fylkesveier SVV	0,00	30 457 000	30 457 000,00	0,00
7248	02706	Kjøp av andre tjenester SVV	1 229 085,03	0	-1 229 085,03	0,00
7248	04290	Mva på vederlag, mva-pliktig	125 929,02	6 820 000	6 694 070,98	0,00
Sum Fv 848 Fornes - Sørrollnes			1 355 014,05	37 277 000	35 921 985,95	0,00
7250 Fv 53 Tomasjord Rundkjøring						
7250	02389	Fylkesveier SVV	0,01	0	-0,01	0,00
7250	04290	Mva på vederlag, mva-pliktig	-0,01	0	0,01	0,00
Sum Fv 53 Tomasjord Rundkjøring			0,00	0	0,00	0,00
7252 Fv 115 Fortau Lilleskånland						
7252	02389	Fylkesveier SVV	0,00	-1 546 600	-1 546 600,00	0,00
7252	02706	Kjøp av andre tjenester SVV	46 070,20	0	-46 070,20	838 548,30
7252	02860	Grunnerverv SVV	172,00	0	-172,00	0,00
7252	04290	Mva på vederlag, mva-pliktig	0,00	1 739 400	1 739 400,00	0,00
Sum Fv 115 Fortau Lilleskånland			46 242,20	192 800	146 557,80	838 548,30
7254 Fv 86 Sikring over Fv 86 brufoten Silsand						
7254	02389	Fylkesveier SVV	0,00	940 600	940 600,00	0,00
7254	02706	Kjøp av andre tjenester SVV	0,00	0	0,00	5 432,90

Troms fylkeskommune - investeringsregnskap pr sektor/prosjekt

Prosjekt	Konto	Beskrivelse	Regnskap 2016	Budsjett 2016	Avvik 2016	Regnskap 2015
7254	02860	Grunnerverv SVV	0,00	0	0,00	1 500,00
7254	04290	Mva på vederlag, mva-pliktig	0,00	-21 100	-21 100,00	0,00
7254	08500	Overføring fra kommuner	0,00	20 000	20 000,00	0,00
Sum Fv 86 Sikring over Fv 86 brufoten Silsand			0,00	939 500	939 500,00	6 932,90
7257 E6 bru Nummedal						
7257	02706	Kjøp av andre tjenester SVV	-21 010,00	0	21 010,00	21 010,00
Sum E6 bru Nummedal			-21 010,00	0	21 010,00	21 010,00
7258 Byggherreoppfølg. vegadm. bru/fer						
7258	02706	Kjøp av andre tjenester SVV	-23 733,96	0	23 733,96	23 733,96
Sum Byggherreoppfølg. vegadm. bru/fer			-23 733,96	0	23 733,96	23 733,96
7260 Fv104 Refsnes-Skjellvikneset						
7260	02389	Fylkesveier SVV	0,00	58 300	58 300,00	122 299,16
7260	02706	Kjøp av andre tjenester SVV	0,00	0	0,00	124 058,30
7260	04290	Mva på vederlag, mva-pliktig	0,00	61 300	61 300,00	61 262,54
Sum Fv104 Refsnes-Skjellvikneset			0,00	119 600	119 600,00	307 620,00
7261 502465 Fv 304 Hansnes-Grunnfjord						
7261	01260	Andre investeringsutgifter SVV	23 971,68	0	-23 971,68	0,00
7261	02389	Fylkesveier SVV	8 144 093,00	18 016 000	9 871 907,00	8 573 314,14
7261	02706	Kjøp av andre tjenester SVV	84 710,00	0	-84 710,00	28 687,88
7261	04290	Mva på vederlag, mva-pliktig	2 036 023,25	4 687 000	2 650 976,75	2 104 413,04
7261	07001	Prosjektmidler fra staten	0,00	635 500	635 500,00	0,00
Sum 502465 Fv 304 Hansnes-Grunnfjord			10 288 797,93	23 338 500	13 049 702,07	10 706 415,06
7262 502661 Fv 288 Nordbyvatn-Sand						
7262	01260	Andre investeringsutgifter SVV	2 083,00	0	-2 083,00	42 714,80
7262	01406	Annonse/reklame/informasjon SVV	0,00	0	0,00	600,00
7262	02006	Kjøp/leasing driftsmidler SVV	-6 400,00	0	6 400,00	25 019,80
7262	02106	Kjøp, leie, leasing transportmidler SVV	0,00	0	0,00	88 881,87
7262	02389	Fylkesveier SVV	-83 933,15	86 000	169 933,15	21 838 129,65
7262	02706	Kjøp av andre tjenester SVV	268 074,20	0	-268 074,20	269 542,41
7262	04290	Mva på vederlag, mva-pliktig	-179 824,05	132 000	311 824,05	5 473 501,94
7262	07706	Refusjoner SVV (S921)	-481 952,30	0	481 952,30	0,00
Sum 502661 Fv 288 Nordbyvatn-Sand			-481 952,30	218 000	699 952,30	27 738 390,47
7263 Fv53 TS-tiltak Tromsøysundtunnelen-Kroken						
7263	01260	Andre investeringsutgifter SVV	0,00	0	0,00	29 321,00
7263	02006	Kjøp/leasing driftsmidler SVV	0,00	0	0,00	2 732,80
7263	02389	Fylkesveier SVV	897 054,17	1 072 000	174 945,83	9 430 810,90
7263	02706	Kjøp av andre tjenester SVV	27 806,00	0	-27 806,00	418 237,86
7263	04290	Mva på vederlag, mva-pliktig	167 545,05	1 781 000	1 613 454,95	2 358 709,64
Sum Fv53 TS-tiltak Tromsøysundtunnelen-Kroken			1 092 405,22	2 853 000	1 760 594,78	12 239 812,20
7266 Fv6 Hagabyvn, 3 opphøyde gangfelt						
7266	02389	Fylkesveier SVV	0,00	0	0,00	90 739,00
7266	07501	Refusjoner fra kommuner	0,00	0	0,00	43 153,00
7266	08500	Overføring fra kommuner	0,00	0	0,00	-60 000,00
Sum Fv6 Hagabyvn, 3 opphøyde gangfelt			0,00	0	0,00	73 892,00
7267 Fv251 Forlengelse GS-vei Skaland						
7267	02389	Fylkesveier SVV	0,00	751 200	751 200,00	856 052,66
7267	02706	Kjøp av andre tjenester SVV	0,00	0	0,00	78 306,14
7267	02860	Grunnerverv SVV	0,00	0	0,00	31 681,14
7267	04290	Mva på vederlag, mva-pliktig	0,00	-753 600	-753 600,00	-3 339,96
7267	06206	Salg avg.fritt SVV	0,00	0	0,00	-230 100,00
Sum Fv251 Forlengelse GS-vei Skaland			0,00	-2 400	-2 400,00	732 599,98
7268 Fv131 Fortau Hamnvik sentrum - kulturhuset						
7268	01006	Kontormateriell SVV	0,00	0	0,00	11 852,00
7268	01260	Andre investeringsutgifter SVV	0,00	0	0,00	116 945,43
7268	01406	Annonse/reklame/informasjon SVV	0,00	0	0,00	1 330,00
7268	02389	Fylkesveier SVV	0,00	2 015 200	2 015 200,00	9 149 512,20
7268	02706	Kjøp av andre tjenester SVV	0,00	0	0,00	348 296,30
7268	02747	Kjøp av tjenester fra andre	1 375 500,00	0	-1 375 500,00	0,00
7268	04290	Mva på vederlag, mva-pliktig	0,00	1 500	1 500,00	2 288 047,18
7268	08500	Overføring fra kommuner	-1 375 500,00	-1 375 500	0,00	0,00
Sum Fv131 Fortau Hamnvik sentrum - kulturhuset			0,00	641 200	641 200,00	11 915 983,11

Troms fylkeskommune - investeringsregnskap pr sektor/prosjekt

Prosjekt	Konto	Beskrivelse	Regnskap 2016	Budsjett 2016	Avvik 2016	Regnskap 2015
7269 Fv333 Birtavarre, oppr trafikkbilde og fortau						
7269	02389	Fylkesveier SVV	0,00	249 400	249 400,00	0,00
7269	03704	Kjøp av transporttjenester	0,00	0	0,00	1 000 000,00
7269	04290	Mva på vederlag, mva-pliktig	0,00	-249 900	-249 900,00	0,00
Sum Fv333 Birtavarre, oppr trafikkbilde og fortau			0,00	-500	-500,00	1 000 000,00
7270 Fv115 GS-vei Evenskjer - Skånland skole						
7270	02389	Fylkesveier SVV	0,00	0	0,00	67 165,32
7270	07501	Refusjoner fra kommuner	0,00	0	0,00	-315 740,00
Sum Fv115 GS-vei Evenskjer - Skånland skole			0,00	0	0,00	-248 574,68
7271 Fv861 Sikring/smn.binding Silsand Nord – Hallvn						
7271	02706	Kjøp av andre tjenester SVV	57 823,80	0	-57 823,80	0,00
7271	08500	Overføring fra kommuner	0,00	0	0,00	-40 000,00
Sum Fv861 Sikring/smn.binding Silsand Nord – Hallvn			57 823,80	0	-57 823,80	-40 000,00
7274 Utbedring Rolla						
7274	02706	Kjøp av andre tjenester SVV	0,00	0	0,00	11 648,00
Sum Utbedring Rolla			0,00	0	0,00	11 648,00
7275 Forprosjekt Fv 91 Breivikeidet bru						
7275	01156	Matvarer SVV	0,00	0	0,00	1 282,19
7275	01260	Andre investeringsutgifter SVV	0,00	0	0,00	575,00
7275	01406	Annonse/reklame/informasjon SVV	28 636,40	0	-28 636,40	0,00
7275	02389	Fylkesveier SVV	5 500,00	855 000	849 500,00	0,00
7275	02706	Kjøp av andre tjenester SVV	820 857,75	0	-820 857,75	3 914 369,34
7275	04290	Mva på vederlag, mva-pliktig	16 804,60	16 800	-4,60	216 011,99
Sum Forprosjekt Fv 91 Breivikeidet bru			871 798,75	871 800	1,25	4 132 238,52
7276 FV 91 Breivikeidet bru, ekstr.ord						
7276	02389	Fylkesveier SVV	2 931 498,40	2 931 500	1,60	0,00
7276	04290	Mva på vederlag, mva-pliktig	732 874,60	732 900	25,40	0,00
Sum FV 91 Breivikeidet bru, ekstr.ord			3 664 373,00	3 664 400	27,00	0,00
7277 Fv 224 Å X Fv 221 - Rødsand						
7277	01156	Matvarer SVV	0,00	0	0,00	27 000,00
7277	01260	Andre investeringsutgifter SVV	0,00	0	0,00	76 208,42
7277	01406	Annonse/reklame/informasjon SVV	0,00	0	0,00	7 870,40
7277	02106	Kjøp, leie, leasing transportmidler SVV	0,00	0	0,00	26 599,40
7277	02389	Fylkesveier SVV	-289 036,00	1 937 600	2 226 636,00	22 440 240,50
7277	02706	Kjøp av andre tjenester SVV	434 736,00	0	-434 736,00	804 021,64
7277	02860	Grunnerverv SVV	3 200,00	0	-3 200,00	0,00
7277	04290	Mva på vederlag, mva-pliktig	-72 259,00	1 024 000	1 096 259,00	5 618 502,58
7277	05006	Morarenter SVV	64 770,00	0	-64 770,00	0,00
Sum Fv 224 Å X Fv 221 - Rødsand			141 411,00	2 961 600	2 820 189,00	29 000 442,94
7278 Fv 862 Tromsøbrua						
7278	02389	Fylkesveier SVV	233 206,08	0	-233 206,08	0,00
7278	02706	Kjøp av andre tjenester SVV	-200 000,00	0	200 000,00	20 364,80
7278	04290	Mva på vederlag, mva-pliktig	88 138,92	0	-88 138,92	0,00
Sum Fv 862 Tromsøbrua			121 345,00	0	-121 345,00	20 364,80
7279 Gratangsbotn GS fra bru Fv 142 til Fv 825						
7279	01156	Matvarer SVV	11 122,00	0	-11 122,00	0,00
7279	01260	Andre investeringsutgifter SVV	46 669,96	0	-46 669,96	0,00
7279	01406	Annonse/reklame/informasjon SVV	4 840,00	0	-4 840,00	0,00
7279	02006	Kjøp/leasing driftsmidler SVV	6 951,20	0	-6 951,20	0,00
7279	02389	Fylkesveier SVV	8 991 429,15	10 764 000	1 772 570,85	0,00
7279	02706	Kjøp av andre tjenester SVV	334 952,20	0	-334 952,20	56 313,87
7279	02860	Grunnerverv SVV	739 346,00	0	-739 346,00	0,00
7279	04290	Mva på vederlag, mva-pliktig	2 251 165,81	2 395 000	143 834,19	0,00
7279	08500	Overføring fra kommuner	-900 000,00	-900 000	0,00	0,00
Sum Gratangsbotn GS fra bru Fv 142 til Fv 825			11 486 476,32	12 259 000	772 523,68	56 313,87
7280 Fv 857 G/S/fortau X RV 87 - Maukstadmoen port						
7280	02389	Fylkesveier SVV	0,00	0	0,00	2 578 294,00
Sum Fv 857 G/S/fortau X RV 87 - Maukstadmoen port			0,00	0	0,00	2 578 294,00
7281 Fv 86 G/S-tiltak Tømmervik – Grunnreis						

Troms fylkeskommune - investeringsregnskap pr sektor/prosjekt

Prosjekt	Konto	Beskrivelse	Regnskap 2016	Budsjett 2016	Avvik 2016	Regnskap 2015
7281	01156	Matvarer SVV	1 680,00	0	-1 680,00	0,00
7281	01260	Andre investeringsutgifter SVV	50 331,98	0	-50 331,98	0,00
7281	01306	Post/bank/telefon/internett SVV	8 026,00	0	-8 026,00	0,00
7281	01806	Strøm SVV	444 235,42	0	-444 235,42	0,00
7281	02106	Kjøp, leie, leasing transportmidler SVV	45 365,63	0	-45 365,63	0,00
7281	02389	Fylkesveier SVV	15 526 980,55	14 847 000	-679 980,55	0,00
7281	02706	Kjøp av andre tjenester SVV	1 093 716,66	0	-1 093 716,66	37 270,75
7281	02860	Grunnerverv SVV	202 500,00	0	-202 500,00	0,00
7281	04290	Mva på vederlag, mva-pliktig	4 057 432,57	3 353 000	-704 432,57	0,00
Sum Fv 86 G/S-tiltak Tømmervik – Grunnreis			21 430 268,81	18 200 000	-3 230 268,81	37 270,75
7283 Miljø- og servicetiltak						
7283	02389	Fylkesveier SVV	0,00	2 039 400	2 039 400,00	0,00
7283	02706	Kjøp av andre tjenester SVV	220 794,20	0	-220 794,20	0,00
7283	03726	Kjøp fra private SVV	50 000,00	0	-50 000,00	0,00
7283	04290	Mva på vederlag, mva-pliktig	0,00	145 600	145 600,00	0,00
Sum Miljø- og servicetiltak			270 794,20	2 185 000	1 914 205,80	0,00
7284 Tromsøpakke III						
7284	02389	Fylkesveier SVV	0,00	634 950	634 950,00	0,00
7284	04290	Mva på vederlag, mva-pliktig	0,00	-400 000	-400 000,00	0,00
Sum Tromsøpakke III			0,00	234 950	234 950,00	0,00
7285 Langbakken						
7285	01156	Matvarer SVV	2 217,50	0	-2 217,50	1 130,43
7285	01260	Andre investeringsutgifter SVV	101 921,54	0	-101 921,54	0,00
7285	02006	Kjøp/leasing driftsmidler SVV	21 659,00	0	-21 659,00	0,00
7285	02106	Kjøp, leie, leasing transportmidler SVV	39 500,00	0	-39 500,00	0,00
7285	02389	Fylkesveier SVV	42 754 613,21	14 339 000	-28 415 613,21	10 150,40
7285	02406	Serviceavtaler og andre tjenestekjøp SVV	-23 166 000,00	0	23 166 000,00	0,00
7285	02706	Kjøp av andre tjenester SVV	2 299 594,10	0	-2 299 594,10	877 898,76
7285	02860	Grunnerverv SVV	0,00	0	0,00	220 000,00
7285	04290	Mva på vederlag, mva-pliktig	10 717 938,79	2 403 000	-8 314 938,79	2 707,17
Sum Langbakken			32 771 444,14	16 742 000	-16 029 444,14	1 111 886,76
7286 Nupen						
7286	02389	Fylkesveier SVV	0,00	1 169 200	1 169 200,00	0,00
7286	04290	Mva på vederlag, mva-pliktig	0,00	39 400	39 400,00	0,00
7286	09501	Bruk av bundne driftsfond	1 169 211,20	0	-1 169 211,20	0,00
Sum Nupen			1 169 211,20	1 208 600	39 388,80	0,00
7287 FV 281 Kjosvatn						
7287	07009	Andre refusjoner fra staten	67 530,00	0	-67 530,00	0,00
Sum FV 281 Kjosvatn			67 530,00	0	-67 530,00	0,00
7288 Ts-tiltak Eidkjosen						
7288	01260	Andre investeringsutgifter SVV	0,00	0	0,00	28 791,25
7288	02106	Kjøp, leie, leasing transportmidler SVV	16 832,80	0	-16 832,80	0,00
7288	02389	Fylkesveier SVV	1 118 020,20	1 523 000	404 979,80	0,00
7288	02706	Kjøp av andre tjenester SVV	88 866,00	0	-88 866,00	3 846,67
7288	02860	Grunnerverv SVV	3 020,00	0	-3 020,00	-18 594,25
7288	04290	Mva på vederlag, mva-pliktig	281 538,25	346 700	65 161,75	0,00
Sum Ts-tiltak Eidkjosen			1 508 277,25	1 869 700	361 422,75	14 043,67
7289 Hagebyveien (Harstadpakken)						
7289	01006	Kontormateriell SVV	40,28	0	-40,28	0,00
7289	01156	Matvarer SVV	2 003,06	0	-2 003,06	9 032,03
7289	01260	Andre investeringsutgifter SVV	20 457,46	0	-20 457,46	60 483,30
7289	01306	Post/bank/telefon/internett SVV	75,00	0	-75,00	0,00
7289	01406	Annonse/reklame/informasjon SVV	332,21	0	-332,21	3 220,80
7289	01506	Opplæring, kurs SVV	1 809,29	0	-1 809,29	3 550,88
7289	01706	Transportutgifter og drift av transportmidler SV	82,85	0	-82,85	4 995,00
7289	02006	Kjøp/leasing driftsmidler SVV	5 983,12	0	-5 983,12	5 662,17
7289	02389	Fylkesveier SVV	61 700,00	5 326 000	5 264 300,00	0,00
7289	02706	Kjøp av andre tjenester SVV	4 556 670,64	0	-4 556 670,64	4 853 312,40
7289	02860	Grunnerverv SVV	853 599,99	0	-853 599,99	1 800 525,00
7289	04290	Mva på vederlag, mva-pliktig	639 969,66	73 000	-566 969,66	634 712,01
7289	05006	Morarenter SVV	96,25	0	-96,25	0,00
7289	06201	IKKE BRUK, SE KOSTRA 770, Bompengerutl	0,00	0	0,00	0,00
7289	07001	Prosjektmidler fra staten	0,00	0	0,00	-225 000,00

Troms fylkeskommune - investeringsregnskap pr sektor/prosjekt

Prosjekt	Konto	Beskrivelse	Regnskap 2016	Budsjett 2016	Avvik 2016	Regnskap 2015
Sum Hagebyveien (Harstadpakken)			6 142 819,81	5 399 000	-743 819,81	7 150 493,59
7290 Skredsikring Røynesbukta						
7290	01156	Matvarer SVV	1 337,50	0	-1 337,50	0,00
7290	01406	Annonse/reklame/informasjon SVV	1 335,00	0	-1 335,00	37 293,95
7290	01506	Opplæring, kurs SVV	42 250,00	0	-42 250,00	0,00
7290	02389	Fylkesveier SVV	194 000,00	1 756 900	1 562 900,00	3 250,00
7290	02706	Kjøp av andre tjenester SVV	306 899,94	0	-306 899,94	1 651 518,65
7290	02860	Grunnerverv SVV	230 000,00	0	-230 000,00	-1 000,00
7290	04290	Mva på vederlag, mva-pliktig	85 105,76	-214 200	-299 305,76	18 746,40
7290	08100	Andre statlige overføringer	-836 000,00	-836 000	0,00	0,00
Sum Skredsikring Røynesbukta			24 928,20	706 700	681 771,80	1 709 809,00
7291 Fv 232 Rassikring Kapervatnet						
7291	01006	Kontormateriell SVV	0,00	0	0,00	6 540,00
7291	01156	Matvarer SVV	0,00	0	0,00	7 415,00
7291	01260	Andre investeringsutgifter SVV	0,00	0	0,00	-57 214,32
7291	01406	Annonse/reklame/informasjon SVV	0,00	0	0,00	4 852,80
7291	01956	Avgifter, gebyrer, lisenser SVV	0,00	0	0,00	6 990,40
7291	02006	Kjøp/leasing driftsmidler SVV	0,00	0	0,00	34 061,60
7291	02106	Kjøp, leie, leasing transportmidler SVV	0,00	0	0,00	82 559,20
7291	02206	Leie av driftsmidler SVV	957,05	0	-957,05	3 220,00
7291	02389	Fylkesveier SVV	1 613 858,70	1 915 260	301 401,30	13 989 489,80
7291	02390	Tapt mva komp. foreldet faktura art 230	188 047,07	0	-188 047,07	0,00
7291	02706	Kjøp av andre tjenester SVV	131 708,30	0	-131 708,30	1 852 044,29
7291	04290	Mva på vederlag, mva-pliktig	215 656,87	462 800	247 143,13	3 563 589,13
7291	05006	Morarenter SVV	0,00	0	0,00	83,49
7291	08100	Andre statlige overføringer	-1 934 571,00	-1 915 260	19 311,00	-16 117 740,00
Sum Fv 232 Rassikring Kapervatnet			215 656,99	462 800	247 143,01	3 375 891,39
7292 Shell Rundkjøring - Harstadpakken						
7292	01260	Andre investeringsutgifter SVV	9 645,66	0	-9 645,66	0,00
7292	01406	Annonse/reklame/informasjon SVV	3 560,00	0	-3 560,00	11 415,00
7292	02389	Fylkesveier SVV	4 911 027,37	0	-4 911 027,37	900 713,23
7292	02706	Kjøp av andre tjenester SVV	23 281,50	0	-23 281,50	1 174,40
7292	04290	Mva på vederlag, mva-pliktig	1 227 756,81	0	-1 227 756,81	225 471,88
7292	05502	Avsetning til bundne investeringsfond	846 182,00	0	-846 182,00	0,00
7292	06201	IKKE BRUK, SE KOSTRA 770, Bompengerutskikk	0,00	0	0,00	-913 302,63
7292	07708	Bompenginntekter fra bompengeselskap, ref.	-5 793 697,37	0	5 793 697,37	0,00
Sum Shell Rundkjøring - Harstadpakken			1 227 755,97	0	-1 227 755,97	225 471,88
7293 Storgatbakken						
7293	02389	Fylkesveier SVV	50 256,80	160 000	109 743,20	817 864,45
7293	02706	Kjøp av andre tjenester SVV	0,00	0	0,00	12 673,36
7293	04290	Mva på vederlag, mva-pliktig	12 564,20	40 000	27 435,80	204 466,11
Sum Storgatbakken			62 821,00	200 000	137 179,00	1 035 003,92
7294 503330 FV848 BP Hamran - Sør-Rollnes						
7294	01260	Andre investeringsutgifter SVV	248 136,79	0	-248 136,79	0,00
7294	01306	Post/bank/telefon/internett SVV	351 191,25	0	-351 191,25	0,00
7294	01406	Annonse/reklame/informasjon SVV	48 701,00	0	-48 701,00	0,00
7294	02006	Kjøp/leasing driftsmidler SVV	78 391,40	0	-78 391,40	0,00
7294	02106	Kjøp, leie, leasing transportmidler SVV	183 824,00	0	-183 824,00	0,00
7294	02206	Leie av driftsmidler SVV	212 951,25	0	-212 951,25	0,00
7294	02389	Fylkesveier SVV	29 253 450,59	0	-29 253 450,59	0,00
7294	02706	Kjøp av andre tjenester SVV	1 762 437,62	0	-1 762 437,62	0,00
7294	02860	Grunnerverv SVV	3 800,00	0	-3 800,00	0,00
7294	03726	Kjøp fra private SVV	99 258,00	0	-99 258,00	0,00
7294	04290	Mva på vederlag, mva-pliktig	-2 084 284,21	0	2 084 284,21	0,00
Sum 503330 FV848 BP Hamran - Sør-Rollnes			30 157 857,69	0	-30 157 857,69	0,00
7296 503960 FV86 Silsand - Islandbotn						
7296	01156	Matvarer SVV	1 259,25	0	-1 259,25	0,00
7296	01406	Annonse/reklame/informasjon SVV	19 948,00	0	-19 948,00	0,00
7296	02389	Fylkesveier SVV	1 300,00	1 981 700	1 980 400,00	0,00
7296	02706	Kjøp av andre tjenester SVV	1 959 215,40	0	-1 959 215,40	145 658,65
7296	04290	Mva på vederlag, mva-pliktig	4 572,00	4 600	28,00	0,00
Sum 503960 FV86 Silsand - Islandbotn			1 986 294,65	1 986 300	5,35	145 658,65
7297 Ullsfjordforbindelsen						

Troms fylkeskommune - investeringsregnskap pr sektor/prosjekt

Prosjekt	Konto	Beskrivelse	Regnskap 2016	Budsjett 2016	Avvik 2016	Regnskap 2015
7297	01156	Matvarer SVV	3 875,00	0	-3 875,00	0,00
7297	01260	Andre investeringsutgifter SVV	2 495,00	0	-2 495,00	0,00
7297	01306	Post/bank/telefon/internett SVV	10 128,00	0	-10 128,00	0,00
7297	01406	Annonse/reklame/informasjon SVV	14 945,40	0	-14 945,40	0,00
7297	02106	Kjøp, leie, leasing transportmidler SVV	888,00	0	-888,00	0,00
7297	02389	Fylkesveier SVV	3 500,00	2 888 000	2 884 500,00	0,00
7297	02706	Kjøp av andre tjenester SVV	2 740 766,83	0	-2 740 766,83	77 287,20
7297	04290	Mva på vederlag, mva-pliktig	241 203,15	189 000	-52 203,15	0,00
7297	07501	Refusjoner fra kommuner	77 287,20	0	-77 287,20	-77 287,20
7297	08100	Andre statlige overføringer	0,00	-3 000 000	-3 000 000,00	0,00
7297	08500	Overføring fra kommuner	-800 000,00	-775 000	25 000,00	0,00
Sum Ullsfjordforbindelsen			2 295 088,58	-698 000	-2 993 088,58	0,00
7298 TS-tiltak m/opphøyd gangfelt i Ramfjord						
7298	02389	Fylkesveier SVV	105 512,85	125 000	19 487,15	0,00
7298	04290	Mva på vederlag, mva-pliktig	26 378,21	25 000	-1 378,21	0,00
Sum TS-tiltak m/opphøyd gangfelt i Ramfjord			131 891,06	150 000	18 108,94	0,00
7299 Troms Bompengeselskap AS						
7299	05290	Kjøp av aksjer og andeler	1 000 000,00	1 000 000	0,00	0,00
Sum Troms Bompengeselskap AS			1 000 000,00	1 000 000	0,00	0,00
7333 Flesnes bru - ny bru						
7333	02389	Fylkesveier SVV	0,00	480 000	480 000,00	0,00
7333	02706	Kjøp av andre tjenester SVV	947 428,15	0	-947 428,15	0,00
7333	04290	Mva på vederlag, mva-pliktig	114 260,10	120 000	5 739,90	0,00
Sum Flesnes bru - ny bru			1 061 688,25	600 000	-461 688,25	0,00
7334 Investering i ferister FV 2						
7334	02389	Fylkesveier SVV	0,00	320 000	320 000,00	0,00
7334	02406	Serviceavtaler og andre tjenestekjøp SVV	128 160,00	0	-128 160,00	0,00
7334	04290	Mva på vederlag, mva-pliktig	32 040,00	80 000	47 960,00	0,00
Sum Investering i ferister FV 2			160 200,00	400 000	239 800,00	0,00
7335 Investering i ferister FV 84						
7335	02389	Fylkesveier SVV	0,00	320 000	320 000,00	0,00
7335	02406	Serviceavtaler og andre tjenestekjøp SVV	589 540,00	0	-589 540,00	0,00
7335	04290	Mva på vederlag, mva-pliktig	147 385,00	80 000	-67 385,00	0,00
Sum Investering i ferister FV 84			736 925,00	400 000	-336 925,00	0,00
7336 Investering i ferister FV 825						
7336	02389	Fylkesveier SVV	0,00	320 000	320 000,00	0,00
7336	02406	Serviceavtaler og andre tjenestekjøp SVV	494 083,33	0	-494 083,33	0,00
7336	04290	Mva på vederlag, mva-pliktig	123 520,84	80 000	-43 520,84	0,00
Sum Investering i ferister FV 825			617 604,17	400 000	-217 604,17	0,00
7340 Hamn						
7340	01156	Matvarer SVV	575,00	0	-575,00	0,00
7340	01406	Annonse/reklame/informasjon SVV	37 336,80	0	-37 336,80	0,00
7340	02389	Fylkesveier SVV	5 075,00	1 400 000	1 394 925,00	0,00
7340	02706	Kjøp av andre tjenester SVV	644 746,90	0	-644 746,90	0,00
7340	04290	Mva på vederlag, mva-pliktig	20 059,20	0	-20 059,20	0,00
7340	08100	Andre statlige overføringer	0,00	0	0,00	0,00
Sum Hamn			707 792,90	1 400 000	692 207,10	0,00
7359 Infrastrukturprogram - delprogram 4						
7359	05290	Kjøp av aksjer og andeler	0,00	0	0,00	7 590,00
Sum Infrastrukturprogram - delprogram 4			0,00	0	0,00	7 590,00
7525 Bussdepot Skattøra						
7525	01170	Bevertning	0,00	0	0,00	468,00
7525	02709	Andre konsulenttjenester	216 375,40	216 400	24,60	407 218,00
7525	04290	Mva på vederlag, mva-pliktig	97 357,60	80 700	-16 657,60	46 775,00
Sum Bussdepot Skattøra			313 733,00	297 100	-16 633,00	454 461,00
7620 Sanntidsinformasjon						
7620	02002	Kontorutstyr	518 746,80	518 800	53,20	0,00
7620	02041	IT-utstyr	195 422,12	195 400	-22,12	0,00
7620	02042	Programvare	61 830,00	61 800	-30,00	0,00
7620	02709	Andre konsulenttjenester	5 400,00	5 400	0,00	0,00

Troms fylkeskommune - investeringsregnskap pr sektor/prosjekt

Prosjekt	Konto	Beskrivelse	Regnskap 2016	Budsjett 2016	Avvik 2016	Regnskap 2015
Sum Sanntidsinformasjon			781 398,92	781 400	1,08	0,00
7861 Sanntidssystem (bel.ordn.)						
7861	02002	Kontorutstyr	1 210 409,20	1 210 400	-9,20	0,00
7861	02041	IT-utstyr	455 984,93	456 000	15,07	0,00
7861	02413	Reparasjon av utstyr, infrastruktur m.v., IT	5 490,40	5 500	9,60	0,00
Sum Sanntidssystem (bel.ordn.)			1 671 884,53	1 671 900	15,47	0,00
7867 Datavarehusløsning (Statistikkmodul)						
7867	02042	Programvare	144 270,00	144 300	30,00	0,00
7867	02709	Andre konsulent tjenester	12 600,00	12 600	0,00	0,00
Sum Datavarehusløsning (Statistikkmodul)			156 870,00	156 900	30,00	0,00
7870 Fylkeskommunale veier - Innfartsparkering Eidkjosen						
7870	02389	Fylkesveier SVV	4 500,00	4 500	0,00	0,00
7870	02706	Kjøp av andre tjenester SVV	121 913,10	121 900	-13,10	0,00
7870	04290	Mva på vederlag, mva-pliktig	1 125,00	1 100	-25,00	0,00
Sum Fylkeskommunale veier - Innfartsparkering Eidkjosen			127 538,10	127 500	-38,10	0,00
7871 Fylkeskommunale veier - Holdeplasser byruter						
7871	02389	Fylkesveier SVV	0,00	507 200	507 200,00	0,00
7871	02706	Kjøp av andre tjenester SVV	596 853,50	89 639	-507 214,50	0,00
Sum Fylkeskommunale veier - Holdeplasser byruter			596 853,50	596 839	-14,50	0,00
7892 SVV holdeplasser (bel.ordn.)						
7892	02706	Kjøp av andre tjenester SVV	-9 639,00	-9 639	0,00	9 639,00
Sum SVV holdeplasser (bel.ordn.)			-9 639,00	-9 639	0,00	9 639,00
Sum Samferdsel			361 078 535,90			316 517 147,80
Sektor 70 Næring						
0000 Uten prosjekt						
0000	05202	Utlån næringsliv	450 000,00	450 000	0,00	0,00
0000	05290	Kjøp av aksjer og andeler	100 000,00	100 000	0,00	0,00
0000	05480	Avsetning til ubundne investeringsfond	0,00	2 843 100	2 843 100,00	0,00
0000	09200	Mottatte avdrag på utlån fra 2012	-1 676 032,00	-1 780 100	-104 068,00	-904 968,56
0000	09290	Salg av aksjer og andeler	0,00	-713 000	-713 000,00	0,00
0000	09480	Bruk av ubundne investeringsfond	-100 000,00	-100 000	0,00	0,00
Sum Uten prosjekt			-1 226 032,00	800 000	2 026 032,00	-904 968,56
Sum Næring			-1 226 032,00			-904 968,56
Sektor 90 Sektorovergrepene poster						
0000 Uten prosjekt						
0000	02334	Tømrer- og snekkerarbeider	0,00	0	0,00	453 581,00
0000	02739	Andre bikostnader, bygg	0,00	0	0,00	537 123,00
0000	04290	Mva på vederlag, mva-pliktig	0,00	0	0,00	-304 982,00
0000	05150	Ekstraordinære avdrag	78 526 000,00	78 526 000	0,00	29 520 000,00
0000	05290	Kjøp av aksjer og andeler	0,00	0	0,00	3 305 816,00
0000	05300	Dekning tidligere års merforbruk	1 007 293,43	1 007 300	6,57	0,00
0000	06701	Salg av boliger	0,00	0	0,00	-6 770 100,00
0000	06702	Salg av tomter	0,00	0	0,00	-2 366 400,00
0000	06709	Salg av annen fast eiendom	0,00	0	0,00	-21 000 000,00
0000	07009	Andre refusjoner fra staten	-1 865 040,99	0	1 865 040,99	0,00
0000	07290	Kompensasjon for mva, investering	-121 758 632,85	-117 356 200	4 402 432,85	-97 990 625,02
0000	09009	Diverse renteinntekter	0,00	0	0,00	-6 004,22
0000	09100	Bruk av lån	-258 102 050,00	-258 102 050	0,00	-377 501 372,04
0000	09290	Salg av aksjer og andeler	0,00	0	0,00	-55 220,00
0000	09400	Bruk av disposisjonsfond	0,00	-2 700 000	-2 700 000,00	0,00
0000	09480	Bruk av ubundne investeringsfond	-1 000 000,00	-2 572 000	-1 572 000,00	0,00
0000	09580	Bruk av bundne investeringsfond	-8 526 000,00	-8 256 000	270 000,00	0,00
0000	09700	Overføring fra driftsregnskapet	-253 579 231,41	-253 587 500	-8 268,59	-45 564 564,49
0000	09800	Regnskapsmessig merforbruk (udekket)	-33 628 764,57	0	33 628 764,57	-1 007 293,43
Sum Uten prosjekt			-598 926 426,39	-563 040 450	35 885 976,39	-518 750 041,20
9001 Aksjer						
9001	05290	Kjøp av aksjer og andeler	4 098 966,00	0	-4 098 966,00	0,00
9001	09290	Salg av aksjer og andeler	-1 154 243,00	0	1 154 243,00	0,00

Troms fylkeskommune - investeringsregnskap pr sektor/prosjekt

Prosjekt	Konto	Beskrivelse	Regnskap 2016	Budsjett 2016	Avvik 2016	Regnskap 2015
Sum Aksjer			2 944 723,00	0	-2 944 723,00	0,00
9003 Eiendommer						
9003	06701	Salg av boliger	-1 850 000,00	0	1 850 000,00	0,00
9003	06702	Salg av tomter	107 225,00	0	-107 225,00	0,00
Sum Eiendommer			-1 742 775,00	0	1 742 775,00	0,00
Sum Sektorovergripende poster			-597 724 478,39			-518 750 041,20
Sum totalt			0,00		0,00	0,00

Troms fylkeskommune - investeringsregnskap pr funksjon, netto

Funksjon	Navn	Regnskap 2016	Budsjett 2016	Regnskap 2015
400	Politisk styring	0,00	0	250 305,10
420	Administrasjon	1 428 073,81	1 401 800	1 387 097,37
460	Tjenester utenfor ordinært fylkeskomm. ansvarsomr.	-1 742 775,00	0	-29 456 782,22
472	Pensjon	4 098 966,00	0	3 305 816,00
510	Skolelokaler og internatbygninger	223 449 185,80	212 461 500	192 984 456,84
515	Fellesutgifter og støttefunksjoner knyttet til videregående opplæring	4 021 880,98	4 507 300	891 342,57
520	Pedagogisk ledelse, pedagogiske fellesutgifter og gjesteelevsoppgjør	600 058,00	600 100	600 536,25
521	Studiespesialisering	404 425,00	404 400	360 091,00
522	Bygg- og anleggsteknikk	0,00	0	480 000,00
523	Elektrofag	395 828,50	395 800	93 942,50
525	Restaurant og matfag	612 171,00	612 200	77 268,76
526	Helse og oppvekstfag	284 978,00	289 100	160 378,75
528	Teknikk- og industriell produksjon	858 828,75	452 500	359 932,90
531	Naturbruk	670 000,00	670 000	-4 280,00
532	Service og samferdsel	768 309,00	768 300	0,00
554	Fagskole	3 533 723,66	3 533 800	5 472 590,02
559	Landslinjer	1 468 158,60	1 468 200	228 386,58
562	Spesialundervisning og særskilt tilpasset opplæring	90 621,00	90 600	0,00
581	Voksenopplæring etter opplæringsloven	182 181,00	103 300	0,00
590	Andre formål	702 281,19	969 300	-204 186,68
660	Tannhelsetjeneste - fellesfunksjoner	95 332,21	401 300	0,00
665	Tannhelsetjeneste - pasientbehandling	940 897,00	2 500 000	0,00
701	Tilrettelegging, støttefunksjoner og finansieringsbistand for næringslivet	-1 226 032,00	-2 043 100	-904 968,56
715	Lokal og regional utvikling	0,00	0	7 590,00
722	Fylkesveier	349 628 649,45	323 947 650	315 671 946,80
730	Bilruter	2 923 886,45	2 907 300	454 461,00
772	Kunstproduksjon	0,00	0	383 150,00
841	Kompensasjon for mva i investeringsregnskapet	-121 758 632,85	-117 356 200	-97 990 625,02
870	Renter/utbytte og lån (innlån og utlån)	-180 730 293,00	-179 576 050	-348 036 592,04
880	Interne Finansieringstransaksjoner	-258 071 937,98	-259 509 100	-45 564 564,49
899	Årets regnskapsmessige merforbruk/mindreforbruk	-33 628 764,57	0	-1 007 293,43
Sum totalt:		0,00	0	0,00

Troms fylkeskommune - investeringsregnskap pr KOSTRA-konto

Konto	Beskrivelse	Regnskap 2016	Budsjett 2016	Regnskap 2015
Lønn og sosiale utgifter				
010	Fastlønn	187 562,68	0	0,00
030	Lønn til ekstrahjelp	1 335 992,34	566 900	829 916,47
050	Annen lønn og trekkpliktige godtgjørelser	3 687,60	3 600	7 898,97
090	Pensjonsinnskudd og tr.pl. forsikringsordn.	163 462,62	62 500	101 717,73
099	Arbeidsgiveravgift	127 589,22	50 000	74 223,08
Sum Lønn og sosiale utgifter		1 818 294,46	683 000	1 013 756,25
Kjøp av varer/tjenester til egen tjenesteprod.				
100	Kontormateriell	4 978,43	0	42 629,10
105	Undervisningsmaterieill	59 629,26	0	0,00
115	Matvarer	38 647,35	0	59 736,16
120	Samlepost annet forbr.materieill, råvarer og tjenester	1 597 261,46	65 000	1 070 410,81
130	Post, banktjenester, telefon, internett/bredbånd	371 603,25	0	-2 960,60
140	Annonse, reklame, informasjon	219 684,01	0	109 639,11
150	Opplæring, kurs	117 000,49	0	52 064,08
160	Utgifter og godtgj. for reiser, diett, bil m.v. som er oppg.pl	17 772,58	5 000	12 818,00
170	Transport/drift av egne og leide transp.midler	59 453,61	20 000	64 741,62
180	Strøm	444 235,42	0	0,00
190	Leie av lokaler og grunn	31 550,00	0	16 000,00
195	Avgifter, gebyrer, lisenser o.l.	214 793,90	150 300	366 980,40
200	Kjøp og finansiell leasing av driftsmidler	23 644 964,72	14 510 500	8 687 148,65
209	Medisinsk utstyr	1 559 836,60	2 000 000	0,00
210	Kjøp, leie og leasing av transportmidler	4 857 397,61	3 984 700	1 512 650,48
220	Leie av driftsmidler	222 898,70	0	27 820,00
230	Vedlikehold, byggetjenester og nybygg	482 865 109,28	491 961 210	373 144 108,23
240	Serviceavtaler, reparasjoner og vaktmestertjenester	-13 982 135,27	5 500	0,00
250	Materialer til vedlikehold, påkostning og nybygg	1 568,50	0	5 795,20
270	Andre tjenester (som inngår i egenproduksjon)	41 828 293,82	1 436 300	54 443 007,31
280	Grunnerverv	3 473 843,14	0	3 962 477,35
Sum Kjøp av varer/tjenester til egen tjenesteprod.		547 648 386,86	514 138 510	443 575 065,90
Kjøp av tjenester som erstatter egenprod.				
370	Kjøp fra andre (private)	149 258,00	0	1 000 000,00
Sum Kjøp av tjenester som erstatter egenprod.		149 258,00	0	1 000 000,00
Overføringsutgifter				
429	Merverdiavgift som gir rett til momskompensasjon	121 758 632,85	117 486 200	97 990 625,02
Sum Overføringsutgifter		121 758 632,85	117 486 200	97 990 625,02
Finansutgifter/finansieringstransaksjoner				
500	Renteutgifter, provisjoner og andre finansutgifter	2 992 258,81	0	264 783,59
510	Avdrag	78 526 000,00	78 526 000	29 520 000,00
520	Utlån	450 000,00	450 000	0,00
529	Kjøp av aksjer og andeler	5 198 966,00	1 100 000	3 313 406,00
530	Dekning av tidl. års regnskapsmessige merforbruk	1 007 293,43	1 007 300	0,00
548	Avsetninger til ubundne investeringsfond	0,00	2 843 100	0,00
550	Avsetninger til bundne fond	3 514 719,00	0	22 452 835,00
Sum Finansutgifter/finansieringstransaksjoner		91 689 237,24	83 926 400	55 551 024,59
Salgsinntekter				
620	Annet salg av varer og tjenester, gebyrer o.l. utenfor avg.omr.	0,00	0	-2 098 555,63
660	Salg av driftsmidler	-336 000,00	-307 000	-207 400,00
670	Salg av fast eiendom	-1 742 775,00	0	-30 136 500,00
Sum Salgsinntekter		-2 078 775,00	-307 000	-32 442 455,63
Refusjoner				
700	Refusjon fra staten	-1 988 334,85	-164 500	-225 000,00
729	Kompensasjon for merverdiavgift	-121 758 632,85	-117 356 200	-97 990 625,02
750	Refusjon fra kommuner	77 287,20	0	257 125,80
770	Refusjon fra andre (private)	13 708 633,28	16 268 000	13 070 464,51
Sum Refusjoner		-109 961 047,22	-101 252 700	-84 888 034,71

Troms fylkeskommune - investeringsregnskap pr KOSTRA-konto

Konto	Beskrivelse	Regnskap 2016	Budsjett 2016	Regnskap 2015
Overføringsinntekter				
810	Andre statlige overføringer	-76 352 571,00	-79 333 260	-45 717 740,00
850	Overføring fra kommuner	-3 075 500,00	-3 030 500	-100 000,00
Sum Overføringsinntekter		-79 428 071,00	-82 363 760	-45 817 740,00
Finansinntekter				
900	Renteinntekter	0,00	0	-6 004,22
910	Bruk av lån	-258 102 050,00	-258 102 050	-377 501 372,04
920	Mottatte avdrag på utlån	-1 941 537,01	-1 780 100	-1 129 088,24
929	Salg av aksjer og andeler	-1 154 243,00	-713 000	-55 220,00
940	Bruk av disposisjonsfond	-4 500 000,00	-7 200 000	0,00
948	Bruk av ubundne investeringsfond	-1 100 000,00	-2 672 000	0,00
950	Bruk av bundne driftsfond	-17 590 090,20	-8 256 000	-10 718 699,00
970	Overføringer fra driftsregnskapet	-253 579 231,41	-253 587 500	-45 564 564,49
980	Regnskapsmessig merforbruk/ udekket	-33 628 764,57	0	-1 007 293,43
Sum Finansinntekter		-571 595 916,19	-532 310 650	-435 982 241,42
Sum totalt		0,00	0	0,00

Balanseregnskapet

Troms fylkeskommune - balanseregnskap pr kapittel

Konto	Beskrivelse	Regnskap 2016	Regnskap 2015
Aktiva			
Omløpsmidler			
210 Kasse, postgiro, bankinnskudd			
21000101	K-Kantine, fylkeshuset	2 000,00	2 000,00
21000202	K-Heggen vgs	1 284,00	5 408,00
21000203	K-Senja vgs Finnfjordbotn	2 305,00	1 861,00
21000206	K-Kvaløya vgs	19 195,00	2 030,00
21000207	K-Senja vgs	78,08	25,00
21000208	K-Stangnes vgs	0,00	12,00
21000213	K-Sjøvegan vgs	8 683,00	4 379,00
21000215	K-Breivika vgs	4 500,00	5 500,00
21000219	K-Nordkjøsbotn vgs	1 616,50	1 633,50
21000224	K-Breivang vgs	11 485,00	3 727,00
21000229	K-Rå vgs Gårdsbutikken	1 500,00	1 500,00
21000230	K-Rå vgs kjøkken	1 000,00	1 000,00
21000232	K-Rå vgs kantine Husby	2 000,00	2 000,00
21000242	K-Kongsbakken/Murmansk	892,00	17 010,76
21000401	K-Sonjatun hovedtkl	8 587,00	2 888,00
21000402	K-Skjervøy tkl	1 742,00	10 939,00
21000403	K-Olderdalen tkl	1 580,00	2 176,00
21000404	K-Burfjord tkl	5 365,00	6 608,00
21000405	K-Lyngseidet tkl	554,00	7 155,00
21000406	K-Hatteng/Oteren tkl	1 005,00	1 096,00
21000410	K-Tromsø kjeveortopedisk tkl	10 977,00	1 317,00
21000411	K-Sør-Tromsøya tkl	814,00	1 713,00
21000412	K-Nordøya tkl	3 804,00	4 334,00
21000413	K-Tromsdalen tkl	4 993,00	3 245,00
21000414	K-Kroken tkl	6 544,00	4 733,00
21000415	K-Kvaløysletta tkl	3 075,00	1 986,00
21000416	K-Tromsø tannlegevakt	5 012,00	4 687,00
21000417	K-Hansnes tkl	3 174,00	3 836,00
21000450	K-Målselv tkl	7 166,00	6 926,00
21000452	K-Bardu tkl	12 651,00	3 798,00
21000453	K-Sjøvegan tkl	2 981,00	974,00
21000455	K-Storsteinnes tkl	2 164,00	2 378,00
21000456	K-Finnsnes htkl	5 974,00	8 575,00
21000457	K-Sørreisa tkl	7 505,00	4 791,00
21000458	K-Finnsnes kjeveortopedisk tkl	5 264,00	5 964,00
21000460	K-Harstad htkl	4 032,00	4 021,00
21000461	K-Kanebogen tkl	8 107,00	4 060,00
21000462	K-Skånland tkl	4 704,00	9 704,00
21000463	K-Ibestad tkl	5 081,00	3 580,00
21000464	K-Kvæfjord tkl	2 399,00	4 108,00
21000465	K-Gratangen tkl	1 646,00	0,00
21000466	K-Åsgård tkl	3 624,00	1 111,00
21000467	K-Student tkl	3 198,00	4 885,00
21000651	K- salgskontor Tromsø TFT	13 164,29	0,00
21000652	K- salgskontor Harstad TFT	41 447,70	0,00
21000653	K- salgskontor Finnsnes TFT	9 715,00	0,00
21020100	4750 1700793 - Remitteringskonto	29 736 876,20	8 254 147,46
21020101	4700 0400064 - Foliokonto	145 630 693,70	576 152 668,07
21020104	4750 1336498 - Kommfakt	80 546,56	78 292,40
21020107	4750 1699493 - OCR Agresso fakturering	31 432,20	531 088,23
21020108	4750 1448776 - Renter/provisjon	3 071 915,00	3 108 491,00
21020111	4750 2052736 - RDAll midler fra 2008	562 281 408,14	506 195 614,14
21020127	4750 2156965 - RUP midler 2009	338 089 397,42	236 756 946,42
21020201	4750 32 37810 - Garanti for utlån russiske studenter (sperret konto)	4 356 664,42	4 384 911,50
21020210	4760 1518038 - Heggen vgs	20 424,30	29 195,20
21020211	4760 1511920 - Stangnes vgs	40 964,30	36 785,16
21020212	4760 1770284 - Heggen vgs - depositum	10 545,00	28 209,51
21020214	4760 1180312 - Rå vgs	39 933,37	37 980,97
21020220	4803 0700433 - Sjøvegan vgs	36 732,84	40 679,79
21020230	4776 1233587 - Bardufoss vgs	42 986,67	21 126,02
21020233	4776 0701242 - Senja vgs Gibostad	14 857,18	17 379,08

Troms fylkeskommune - balanseregnskap pr kapittel

Konto	Beskrivelse	Regnskap 2016	Regnskap 2015
21020235	4776 1519405 - Senja vgs Finnfjordbotn	19 466,57	12 574,35
21020236	4776 1556777 - Senja vgs Finnfjordbotn (fond) - Intrnasj. Bacc.	469 360,94	469 360,94
21020239	4776 1233595 - Internatet Bardufoss vgs	56 138,33	41 329,97
21020240	4710 0403729 - Nordkjosbotn vgs	31 926,42	40 005,60
21020241	4750 1832509 - Breivang vgs (7874 06 70521)	1 501,35	5 730,06
21020242	4750 2066184 - Kongsbakken/Murmansk vgs	140 555,43	164 133,28
21020243	4750 1564628 - Kongsbakken vgs	33 542,69	37 729,94
21020244	4750 0766898 - Tromsdalen vgs	13 686,92	20 005,06
21020246	4750 1467819 - Breivika vgs	12 843,46	12 819,39
21020247	4700 0472855 - Kvaløya vgs	25 775,16	39 496,60
21020250	4740 0711948 - Nordreisa vgs	39 947,00	12 500,80
21020251	4787 0703259 - Skjervøy vgs	36 030,00	20 000,00
21020252	4740 2125248 - Nordreisa vgs	17 816,56	36 824,17
21020260	4785 6719185 - Stipendfond Nordkjosbotn vgs	530 024,06	521 898,06
21020261	4715 0402650 - Bardufoss Høgtun vgs	1 423,03	4 342,17
21020262	4750 0717986 - Tromsø maritime skole	3 448,03	30 040,00
21020266	4750 1928816 - Ocr Privatistweb	2 822,87	-50,00
21020401	4740 1102066 - Sonjatun tkl	34 920,30	19 061,70
21020402	4740 1100586 - Skjervøy tkl	2 737,91	41 806,03
21020403	4740 1100527 - Olderdalen tkl	16 966,47	11 971,13
21020404	4740 1100608 - Burfjord tkl	18 843,46	5 935,09
21020410	4750 1598360 - Tromsø kjeveort tkl (0808 40 17869)	635 068,78	41 356,29
21020411	4750 1639474 - Sør-Tromsøya tkl (0801 39 91155)	3 008,52	2 019,57
21020412	4750 1591927 - Nordøya tkl	17 818,31	12 308,00
21020413	4750 1596198 - Tromsdalen tkl (0808 42 12680)	38 458,61	14 063,58
21020414	4750 1595078 - Kroken tkl	27 627,26	7 261,00
21020415	4750 2608874 - TKNN tvungen KID	244 833,62	67 745,23
21020416	4750 1583320 - Tromsø tannlegevakt	22 679,78	12 538,39
21020417	4750 1591269 - Hansnes tkl	3 544,33	23 866,26
21020419	4750 1630981 - Kvaløysletta tkl (0801 42 00739)	37 000,16	17 128,00
21020431	4740 1132070 - Hatteng tkl, Oteren	16 376,82	1 504,04
21020432	4740 1100543 - Lyngseidet tkl	1 749,86	34 863,37
21020450	4776 1335401 - Målselv tkl	21 448,06	19 559,96
21020452	4750 1514671 - Bardu tkl	19 046,59	34 015,22
21020453	4776 1332119 - Sjøvegan tkl	19 084,38	14 475,25
21020455	4776 1262129 - Storsteinnes tkl	28 668,14	38 899,64
21020456	4776 1331104 - Finnsnes tkl	46 941,83	26 859,28
21020457	4776 1331112 - Sørreisa tkl	36 333,13	36 243,85
21020458	4776 1335312 - Finnsnes kjeveortopedi	38 194,99	43 187,50
21020460	4760 1566431 - Harstad htcl	10 049,14	43 727,39
21020461	4760 1578790 - Kanebogen tkl (0536 33 46970)	11 579,11	48 044,10
21020462	4760 3503690 - Skånland tkl, Evenskjer	5 220,20	12 534,58
21020463	4760 1522523 - lbestad tkl	6 694,18	13 146,80
21020464	4760 1578774 - Kvæfjord tkl (0825 05 13950), Borkenes	19 769,16	12 350,98
21020465	4760 1578766 - Gratangen tkl (0533 32 93503)	4 638,60	7 263,35
21020466	4750 1689994 - Åsgård tkl	13 852,16	15 837,16
21020467	4750 1975040 - Student tkl	21 146,92	41 520,66
21020601	4750 2510521 - Foliokonto TFT	158 818 885,10	0,00
21020602	4750 2538493 - OCR-konto TFT	75 583 951,63	0,00
21020701	4700 0508922 - Spillemidler	63 034 099,70	50 138 356,70
21020702	4700 0508140 - Div statlige kulturmidler	10 768 886,58	10 297 914,58
21020703	4750 1687789 - "Den kulturelle skolesekken"	30 061 243,81	20 933 152,81
21020705	4750 2819077 - Ymse kultur- og samfunn	1 390 825,00	1 959 055,00
21098101	4700 0509058 - Forskuddstrekk	57 423 357,38	56 548 559,38
Sum kapittel 210 Kasse, postgiro, bankinnskudd		1 483 681 823,67	1 477 910 061,47
213 Kortsiktige fordringer			
21310201	Statlige utd.inst., museer, helseforetak	1 142 404,20	4 007 255,07
21310500	Kundefordr. - stats- og trygdeforvaltningen	8 987 053,32	0,00
21310700	Statens vegvesen - Region Nord	0,00	20 693 000,00
21310901	Departement og direktorat	9 311,00	17 387 061,00
21310910	Periodisering stats- og trygdeforvaltningen (6100)	21 907 553,02	450 000,00
21310950	Utestående sykepenges NAV	4 987 929,00	5 596 645,00
21314101	Kompensasjon merverdiavgift	89 740 837,00	68 994 758,00
21314910	Oppgjørskonto fylkesskattesjefen	12 575 672,00	218 064,00

Troms fylkeskommune - balanseregnskap pr kapittel

Konto	Beskrivelse	Regnskap 2016	Regnskap 2015
21320102	Periodisering forretningsbanker og sparebanker (3200)	909 023,92	1 161 669,22
21341102	Periodisering livsforsikringselskap og pensjonskasser (5500)	0,00	993 687,00
21347102	Periodisering skadeforsikringselskap (5700)	1 014 558,00	0,00
21350100	Fordring andre kommuner	5 560 099,00	9 407 834,00
21350500	Kundefordr. - fylkeskommuner og kommuner	28 308 115,32	0,00
21350902	Tromsø kommune	0,00	77 287,20
21350910	Periodisering fylkeskommuner og kommuner (6500)	501 341,00	0,00
21350913	Skånland kommune	0,00	553 740,00
21363102	Periodisering statens forretningsdrift (1110) og statlig eide AS (1120)	0,00	980 832,63
21363500	Kundefordr. - statens forretningsdrift og statlig eide AS	214 704,13	0,00
21366500	Kundefordr. - kommunale foretak med ubegrenset ansvar	400,00	0,00
21368500	Kundefordr. - kommunale AS	59 250,00	0,00
21370100	Private aksjeselskaper mv. (2100)	0,00	183 950,00
21370500	Kundefordr. - private AS, personlige foretak, private org.	7 530 884,24	0,00
21370600	Personlige foretak (2300)	0,00	975 129,00
21370900	Private organ. uten profittformål (2500)	40 490 033,67	359 679,98
21370910	Periodisering private AS (2100), personlige foretak (2300), private o	657 165,00	0,00
21375001	Depositum bolig (private)	1 500,00	2 500,00
21375002	Personlig næringsdrivende (8200)	0,00	25 000,00
21375240	Kantina - interimskonto	7 968,00	2 263,00
21375500	Kundefordr. - pers.nær.drivende, brl, ideelle org, private	25 453 814,73	45 901 731,69
21375509	Avsatt tap på kundefordringer	-997 278,96	-1 239 791,00
21375599	Motkonto inkasso	1 608,75	0,00
21375600	Avregning salgskontor/kommisjonærer - interimskonto TFT	67 006,95	0,00
21375601	Fakturert kommisjonærer TFT motkonto -600	-50 286,00	0,00
21375602	Avregning nettbutikk - interimskonto TFT	1 632 357,02	0,00
21375604	Avregning autobox - interimskonto TFT	-30 339,50	0,00
21375615	Kundefordring busskontrakter/båt/ferge TFT	795 817,23	0,00
21375619	Kundefordring salgskontor/kommisjonærer (voucher) TFT	288 368,99	0,00
21375620	Fordring Torghatten Nord AS (båt/ferge) TFT	645 094,37	0,00
21375621	Fordring Boreal Sjø AS (båt) TFT	4 066 956,00	0,00
21375622	Fordring Sommaøy Cruise AS TFT	6 492,79	0,00
21375650	Fordring Torghatten Holding AS (buss) TFT	2 453 825,34	0,00
21375651	Fordring Cominor AS TFT	359 366,98	0,00
21375652	Fordring Boreal Transport Nord AS (buss) TFT	1 142 996,49	0,00
21375653	Fordring Nobina Norge as (buss) TFT	2 966 674,81	0,00
21375654	Fordring private løyvehavere buss TFT	29 269,00	0,00
21375655	Fordring Furuly Turbusser AS TFT	4 938,00	0,00
21375656	Fordring Torbjørn Johansen Busser AS TFT	-208,49	0,00
21375657	Fordring Rundhaugs Bussruter AS TFT	9 363,00	0,00
21375660	Fordring Norled AS (ferge) TFT	1 043 135,52	0,00
21375670	Fordring WTW mobil billettering TFT	1 354 877,27	0,00
21375680	Teller mobil app TFT	-51 978,47	0,00
21375681	Teller salgskontor TFT	113 000,82	0,00
21375682	Nattsafe TFT	-17 334,00	0,00
21375683	Teller netthandel TFT	-1 473 421,00	0,00
21375910	Lønnsforskudd	138 912,32	92 649,05
21375989	Periodisering pers.nær.drivende (8200), brl (8300), ideelle org (7000)	267 139,00	382 897,00
21390500	Kundefordr. - utenlandske	135 374,46	0,00
21390910	Periodisering utenlandske sektorer (9000)	2 182 544,56	0,00
21399500	Interne kundefordringer	613 029,25	79 675,55
21399995	Periodisering interne fordringer (jfr. 23299995)	1 419 793,00	0,00
Sum kapittel 213 Kortsiktige fordringer		269 176 712,05	177 288 117,39
214 Kortsiktige konserninterne fordringer			
21466500	Kundefordringer Troms fylkestrafikk	0,00	2 424 507,76
Sum kapittel 214 Kortsiktige konserninterne fordringer		0,00	2 424 507,76
219 Premieavvik			
21914115	Arb.g.avg. premieavvik - SPK	3 864 954,00	3 522 454,00
21914215	Arb.g.avg. premieavvik - KLP	9 723 884,93	10 481 524,00
21941115	Premieavvik - SPK	61 352 006,00	55 851 715,00
21941215	Premieavvik - KLP	144 451 874,00	153 886 968,00
Sum kapittel 219 Premieavvik		219 392 718,93	223 742 661,00

Troms fylkeskommune - balanseregnskap pr kapittel

Konto	Beskrivelse	Regnskap 2016	Regnskap 2015
Sum Omløpsmidler		1 972 251 254,65	1 881 365 347,62
Anleggsmidler			
220 Pensjonsmidler			
22041101	Pensjonsmidler KLP	1 482 044 018,00	1 404 085 124,00
22041102	Pensjonsmidler SPK	834 610 211,00	997 299 669,00
Sum kapittel 220 Pensjonsmidler		2 316 654 229,00	2 401 384 793,00
221 Aksjer og andeler - langsiktig			
22119100	Innovasjon Norge (986399445) - 2,58% andel	505 263,00	505 263,00
22141185	KLP (938708606) - Egenkapitalinnskudd TFT	17 456,00	0,00
22141186	KLP (938708606) - Egenkapitalinnskudd	44 316 048,00	40 217 082,00
22150187	KomRev NORD IKS (986574689) - Egenkapitalinnskudd	1 000 000,00	1 000 000,00
22150188	K-sekretariatet IKS (988064920) - Egenkapitalinnskudd	216 000,00	216 000,00
22150190	Eierandel Halti kvenkultursenter IKS (994153862) - eierandel 10%	10 000,00	10 000,00
22150203	Hålogaland teater AS (920093914) - 50 á kr 1000	50 000,00	50 000,00
22163176	NORUT gruppen AS (964479836) - 2500 á kr 500	2 500 000,00	2 500 000,00
22166100	Nordnorsk Fjellovervåking IKS (998032105)	0,00	600 000,00
22168160	Ruter AS, Interoperabilitetstjenester (991152938) - 13 á kr 14 444	187 772,00	187 772,00
22168171	Nord-Norsk Reiseliv AS (994153862) - eierandel 17%	772 702,00	772 702,00
22168177	Bredbåndsfylket AS (986358013) - 1 600 000 aksjer	43 200 002,50	43 200 002,50
22168178	Troms Kraft AS (979468792) - 300000 a kr 1000,-	300 000 000,00	300 000 000,00
22168181	Ymber AS (914678412) - 10 a kr 10000,-	100 000,00	100 000,00
22168185	N.N.Trafikksenter AS (983814425) 310 á kr 1000	0,00	310 000,00
22168189	Senter for nordlige folk AS (994331795) - 6540 a kr 200,-	1 308 000,00	1 308 000,00
22168191	INKO AS (928731022) - 1420 á kr 250	355 000,00	355 000,00
22168192	Galvano AS (911918269) - 10 B a kr 100,-/10A a kr 3,-	1 030,00	1 030,00
22168195	Tromsprodukt AS (919302755) - 90 á kr 500	45 000,00	45 000,00
22168198	Nordtro AS (929809556) - 20 á kr 5000	100 000,00	100 000,00
22168201	FilmCamp AS (988594148) - 252 á kr 1000	252 000,00	252 000,00
22168202	Filmfond Nord AS (998437172) - 100 á kr 1.000.	100 000,00	0,00
22168204	N.N.filmsenter AS (959844852) - 1 á kr 25.000	25 667,00	25 667,00
22168207	Tromsø vei AS (946677183) - 100 á kr 1000	100 000,00	100 000,00
22168215	N.N.Hestesenter AS (952785052) - 200 á kr 100	20 000,00	20 000,00
22168277	Studiesenteret Finnsnes AS (988137715) - 5 á kr 306	6 909,00	6 909,00
22170172	Tromspotet AS (971588780) - 10 á kr 2500,-	25 000,00	25 000,00
22170174	Troms Bompengeselskap (913004531) - 30 á kr 1000,-	30 000,00	30 000,00
22170176	Bompengeselskap Nord AS 1.000 aksjer a kr 1.000	1 000 000,00	0,00
22170185	Landøy vannverk SA (970128441) - 16 a kr 1000,-	1,00	1,00
22170191	Kunnsk.parken i Harstad AS (986954848) - 2500 a kr 1000,-	2 500 000,00	2 500 000,00
22170192	TINE SA (947942638) - 25 andeler a kr 100,-	2 500,00	2 500,00
22170193	NORTURA SA (989063898) - 1 andel a kr 1000,-	1 000,00	1 000,00
22170200	Stiftelsen Utv.senteret i Midt-Troms (955435494) - 12 a kr 5000,-	60 000,00	60 000,00
22170220	BONORD AL (847890622) 23 andeler á 300	5 700,00	6 900,00
22170261	LHL boligselskap, Storsteinnes, 1 andel á 150	150,00	150,00
22175100	Stiftelsen Ferske Scener (994832549)	50 000,00	50 000,00
22175173	HOLT 4H Læringstun (997779932) - stiftelseskapital	20 000,00	20 000,00
22175179	A. Hansens minnestiftelse (981575946) - grunnkapital	25 000,00	25 000,00
22175221	Håpet I borettslag, 1 andel á kr 150	150,00	150,00
22175223	Olsgård I borettslag, 3 andeler á kr 150	450,00	450,00
22175227	Myrheim III borettslag, 1 andel á kr 150	150,00	150,00
22175228	Olsgård III borettslag, 1 andel á kr 150	150,00	150,00
22175230	Glimmerveien borettslag, 3 andeler á kr 150	450,00	450,00
22175231	Granittveien borettslag, 1 andel á kr 150	150,00	150,00
22175233	Gneisveien borettslag, 3 andeler á kr 150	450,00	450,00
22175234	Myrland borettslag, 1 andel á kr 150	150,00	150,00
22175235	Lunheim borettslag, 1 andeler á kr 150	150,00	150,00
22175236	Terrassen borettslag, 4 andeler á kr 150	600,00	600,00
22175237	Knausen borettslag, 3 andeler á kr 150	450,00	600,00
22175238	Rundvannet borettslag, 5 andeler á kr 150	750,00	750,00
22175239	Brattbakken borettslag, 10 andeler á kr 150	1 500,00	1 500,00
22175240	Utsikten borettslag, 9 andeler á kr 150	1 350,00	1 350,00
22175241	Skattøra borettslag, 3 andeler á kr 150	450,00	450,00
22175242	Varden borettslag, 3 andeler á kr 150	450,00	450,00

Troms fylkeskommune - balanseregnskap pr kapittel

Konto	Beskrivelse	Regnskap 2016	Regnskap 2015
22175246	Idrettsveien 49/55, 1 aksje á kr 2100	2 100,00	2 100,00
22175247	A/S Myreng borettslag, 9 aksjer a kr 500	4 500,00	4 500,00
22175249	Hanslund borettslag, 6 andeler á kr 150	900,00	900,00
22175250	A/L Myreng garasjelag, 9 andeler á kr 1000	9 030,00	9 030,00
22175265	Nordnorsk student og elevhjem, 1 leierett	8 000,00	8 000,00
22175266	Studentbyen på Sogn, Oslo, 7 leieretter	56 000,00	56 000,00
22175267	Yrkesskolenes hybelhus, Oslo, 1 leierett	25 000,00	25 000,00
22175270	Prestvann studenthjem/Studboligene Storskogåsen	220 000,00	220 000,00
22175271	Studentheimen Øvre Breivang, 40 leieretter	1 800 000,00	1 800 000,00
22190101	Arctic Link AB (SE: 556977-8391), 80 aksjer a SEK 100	7 590,00	7 590,00
Sum kapittel 221 Aksjer og andeler - langsiktig		401 049 120,50	396 744 048,50
222 Utlån			
22270800	Utlån til fiskeflåten	4 015 709,60	4 618 125,00
22270900	Utlån til næringsliv	4 628 754,09	5 252 370,69
22275200	Utlån til studenter	584 791,63	1 288 326,64
Sum kapittel 222 Utlån		9 229 255,32	11 158 822,33
224 Utstyr, maskiner og transportmidler			
22499610	EDB-utstyr, kontormaskiner (A5)	36 756 634,25	16 450 189,00
22499611	Akk.avskrivninger EDB-utstyr, kontormaskiner	-24 484 409,64	-9 656 189,60
22499620	Transportmidler, anleggsmaskiner (A10)	31 280 229,00	27 919 295,00
22499621	Akk.avskrivninger Transportmidler, anleggsmaskiner	-13 485 382,87	-12 503 811,42
22499630	Maskiner, verktøy, inventar og utstyr (B10)	100 842 788,43	84 797 943,00
22499631	Akk.avskrivninger Maskiner, verktøy, inventar og utstyr	-44 640 305,56	-39 470 761,60
Sum kapittel 224 Utstyr, maskiner og transportmidler		86 269 553,61	67 536 664,38
227 Faste eiendommer og anlegg			
22799610	Parkeringsplasser, tekniske anlegg (A20)	14 462 300,00	14 462 300,00
22799611	Akk.avskrivninger Parkeringsplasser, tekniske anlegg	-5 848 070,00	-5 124 955,00
22799620	Boliger (A40)	96 960 706,00	103 160 706,00
22799621	Akk.avskrivninger Boliger	-69 530 155,46	-73 203 593,98
22799630	Skoler, idrettshaller (B40)	2 358 527 178,47	2 269 921 362,18
22799631	Akk.avskrivninger Skoler, idrettshaller	-1 052 871 123,32	-1 129 239 839,27
22799640	Fylkesveier (C40)	3 737 581 358,07	3 306 278 636,59
22799641	Akk.avskrivninger Fylkesveier	-530 715 780,98	-448 061 530,37
22799650	Adm.bygg, tannbygg, kulturbygg (A50)	376 373 805,50	376 373 805,50
22799651	Akk.avskrivninger Adm.bygg, tannbygg, kulturbygg	-141 299 038,35	-133 771 553,68
22799690	Tomter	35 252 043,00	35 252 043,00
Sum kapittel 227 Faste eiendommer og anlegg		4 818 893 222,93	4 316 047 380,97
Sum Anleggsmidler		7 632 095 381,36	7 192 871 709,18
Sum Aktiva		9 604 346 636,01	9 074 237 056,80
Passiva			
Kortsiktig gjeld			
232 Annen kortsiktig gjeld			
23210102	Periodisering stats- og trygdeforvaltningen (6100)	-691 744,89	-1 864 040,99
23210201	Statlige utd.inst., museer, helseforetak	0,00	-101 505,62
23210500	Leverandørgjeld - stats- og trygdeforvaltningen	-12 896 732,01	-10 053 053,00
23210700	Statens vegvesen - Region Nord	-167 289 241,35	0,00
23210901	Departement og direktorat	-948 575,00	-24 100,00
23214250	Oppgjørskonto fylkesskattesjefen	-911 267,00	-723 682,00
23214900	Forskuddstrekk skatteetaten	-47 675 806,00	-45 954 945,00
23214910	Arbeidsgiveravgift skatteetaten	-14 704 901,50	-14 088 698,77
23214916	Avgift opptj feriepenger 2016	-7 021 724,99	0,00
23214920	Påleggstrekk (restskatt)	-169 735,00	-123 923,00
23219101	Påløpte renter 3112 Statlige låneinstitusjoner	-3 365 738,00	0,00
23219500	Leverandørgjeld - statlige låneinstitusjoner	-8 625,00	0,00
23220101	Påløpte renter 3112 Forretn.-/Sparebanker	-3 498 394,67	-3 743 917,54
23220102	Periodisering forretningsbanker og sparebanker (3200)	-1 783 745,00	0,00
23220500	Leverandørgjeld - banker	-15 414,71	0,00

Troms fylkeskommune - balanseregnskap pr kapittel

Konto	Beskrivelse	Regnskap 2016	Regnskap 2015
23231101	Påløpte renter 3112 Kommunalbanken, Kommunekreditt	0,00	-3 093 053,00
23231500	Leverandørgjeld - kredittforetak og finansieringsselskaper	-213 814,53	0,00
23241002	Påløpte renter 3112 KLP	-2 947 658,00	-3 089 134,00
23241200	Periodisering livsforsikringselskap og pensjonskasser (5500)	-1 859 018,00	-342 058,00
23241500	Leverandørgjeld - livsforsikringselskaper og pensjonskasser	-11 208,00	0,00
23241910	Premie Kommunal Lands Pensjonskasse	0,00	-775 326,00
23241950	Premie Statens Pensjonskasse	0,00	-5 027 022,00
23247500	Leverandørgjeld - skadeforsikringsselskaper	-14 290,77	0,00
23249500	Leverandørgjeld - finansielle holdingselskaper/-foretak	-46 801,47	0,00
23250100	Gjeld andre kommuner	0,00	-3 606 508,00
23250150	Depositum (komm/fylke)	-6 000,00	-10 500,00
23250160	Depositum hybler/nøkler (komm/fylke)	-466 419,05	-407 300,00
23250500	Leverandørgjeld - fylkeskommuner og kommuner	-19 806 215,32	-13 307 656,31
23250902	Tromsø kommune	0,00	-237 000,00
23250999	Periodisering fylkeskommuner og kommuner (6500)	-8 891 887,06	-432 213,27
23263110	Periodisering statens forretningsdrift (1110) og statlig eide AS (1120)	-142 801,06	-692 000,00
23263500	Leverandørgjeld - statens forretningsdrift og statlig eide AS	-754 255,82	-309 867,09
23263700	Mellomregnskap Statens vegvesen	0,00	-75 703 299,42
23266100	Periodisering kommunale foretak med ubegrenset ansvar (1510)	-47 063,00	-4 384 119,00
23266500	Leverandørgjeld - kommunale foretak med ubegrenset ansvar	-399 814,29	0,00
23268500	Leverandørgjeld - kommunale aksjeselskaper	-4 133 549,75	0,00
23268910	Periodisering kommunale AS (1520)	-986 749,34	0,00
23270500	Leverandørgjeld - private AS, personlige foretak og priv.org.	-157 787 799,32	-60 632 636,89
23270510	Ikke utbet. tilsagn - Riksantikvaren	-3 086 614,65	-1 938 170,50
23270515	Ikke utbet. tilsagn - Spillemidler idrettsanlegg	-61 708 356,00	-49 168 000,00
23270520	Ikke utbet. tilsagn - Kulturbyggmidler	-10 597 760,00	-10 084 760,00
23270700	Ikke utbet. tilsagn - Reg.utv.midler (RUP/551.60)	-104 311 738,00	-133 209 443,00
23270702	Ikke utbet. tilsagn - RDA II (RDA/551.61)	-13 059 236,00	-8 502 599,00
23270705	Ikke utbet. tilsagn - RDA II (RDA/551.61)	-272 984 939,50	-340 405 974,50
23270711	Ikke utbet. tilsagn - VRI 2008-2013	-7 143 947,00	-5 776 518,00
23270725	Ikke utbet. tilsagn - Bredbånd aksess	-23 541 499,00	-44 248 427,00
23270730	Ikke utbet. tilsagn - Statskog	-1 611 264,00	-2 305 698,00
23270732	Ikke utbet. tilsagn - Interreg VA Nord 2014-2020	-30 343 888,00	-16 265 049,00
23270740	Ikke utbet. tilsagn - Næringsfondet	-5 823 398,00	-9 465 543,00
23270742	Ikke utbet. tilsagn - Interreg VA/Sapmi 2014-2020	-3 610 400,00	-2 422 000,00
23270745	Ikke utbet. tilsagn - Interreg IVA/Sapmi	0,00	-730 537,00
23270755	Ikke utbet. tilsagn - Innovasjonsinfrastruktur	-12 588 765,00	-11 674 000,00
23270770	Ikke utbet. tilsagn - Landbruks- og matmidler	-763 500,00	-633 500,00
23270775	Ikke utbet. tilsagn - RFFNORD	-79 852 807,40	-114 336 640,00
23270780	Ikke utbet. tilsagn - LUK i Troms	-1 204 856,00	-1 404 856,00
23270781	Ikke utbet. tilsagn - Internship(KRD)	-274 810,00	-274 810,00
23270998	Periodisering private AS (2100), personlige foretak (2300), private o	-6 513 523,03	-2 612 495,56
23270999	Periodis. div. kreditorer (ASA/AS, BBL, SA)	0,00	-2 642 754,99
23275100	Periodis. Elev-PC innbetalinger	-5 059 314,65	-4 756 602,81
23275110	Depositum (private)	-236 330,00	-189 987,00
23275111	Depositum hybler/nøkler (private)	-198 000,00	-205 597,51
23275112	Depositum verktøy (private)	-16 500,00	-23 400,00
23275113	Depositum elev-PC (private)	-13 000,00	-8 000,00
23275114	Depositum TV/internett (private)	-274 680,00	-61 765,00
23275115	Depositum PC-skap (private)	-10 200,00	-12 300,00
23275500	Leverandørgjeld - pers.nær.drivende, brl, husholdninger, ideelle org	-2 124 022,23	-1 768 599,17
23275502	Leverandørgjeld husholdninger	0,00	-171 957,23
23275600	Tromskortet TFT	-22 216 010,26	0,00
23275601	Verdikort kollektivtransport båt TFT	-715 224,00	0,00
23275602	Beholdning mobilkonto TFT	-1 396 889,80	0,00
23275915	Opptjente feriepenger 2015	0,00	-108 301 930,11
23275916	Opptjente feriepenger 2016	-112 099 323,96	0,00
23275925	Avgift opptj feriepenger 2015	0,00	-6 761 947,94
23275997	Påløpt/ikke utbetalt lønn/reiseregninger	-3 896 923,97	-5 739 316,21
23275999	Periodisering pers.nær.drivende (8200), brl (8300), ideelle org (7000)	-38 561 815,49	-75 828,00
23290500	Leverandørgjeld - utlandet	-4 339,80	-25 339,80
23290910	Periodisering utenlandske sektorer (9000)	-247 087,60	0,00
23299150	Interimskonto bank	0,00	-700,00
23299171	Mellomregnskap tannklinikene ref 21399171	0,00	-101 369,00
23299910	Interimskonto lønn	0,00	-6 560,11

Troms fylkeskommune - balanseregnskap pr kapittel

Konto	Beskrivelse	Regnskap 2016	Regnskap 2015
23299920	Interim - utleggs- og bidragstrekk	-1 803,22	0,00
23299930	Interim - fagforeninger	-139,00	-270,00
23299995	Periodisering intern gjeld (jfr. 21399995)	-637 338,52	0,00
Sum kapittel 232 Annen kortsiktig gjeld		-1 286 227 233,98	-1 135 040 804,34
233 Kortsiktig konserintern gjeld			
23350110	Troms fylkestrafikk FKF - periodisering	0,00	-16 710 000,00
23366500	Leverandørgjeld Troms fylkestrafikk FKF	0,00	-35 783 678,63
Sum kapittel 233 Kortsiktig konserintern gjeld		0,00	-52 493 678,63
239 Premieavvik			
23914115	Arb.g.avg. premieavvik - SPK	0,00	-85 610,00
23914215	Arb.g.avg. premieavvik - KLP	0,00	-66 180,00
23941115	Premieavvik SPK	-847 342,00	-1 381 090,00
23941215	Premieavvik KLP	-1 287 700,00	-1 297 646,00
Sum kapittel 239 Premieavvik		-2 135 042,00	-2 830 526,00
Sum Kortsiktig gjeld		-1 288 362 275,98	-1 190 365 008,97
Langsiktig gjeld			
240 Pensjonsforpliktelse			
24014101	Arb.g.avg pensjonsforpliktelser KLP	-15 339 850,00	-15 834 720,00
24014102	Arb.g.avg pensjonsforpliktelser SPK	-14 635 030,00	-5 258 320,00
24041101	Pensjonsforpliktelser KLP	-1 718 041 667,00	-1 645 100 694,00
24041102	Pensjonsforpliktelser SPK	-1 078 527 356,00	-1 083 927 639,00
Sum kapittel 240 Pensjonsforpliktelse		-2 826 543 903,00	-2 750 121 373,00
241 Ihendehaverobligasjonslån			
24120101	Sparebank1 Nord-Norge ISIN NO0010725336, samferdsel	-74 900 000,00	-74 900 000,00
24120102	DNB Rentekomp. Samf. 2015 NO001 0748411/1074841	-143 500 000,00	-143 500 000,00
24120103	DNB NO0010748916, FTG 80/14	-301 625 000,00	-301 625 000,00
24120104	DNB NO001 0777618, FTG 76/15	-162 800 000,00	0,00
24190101	Danske Bank, Rentekomp. Samf. 2014 ISIN-kode NO 001 0724982	-100 000 000,00	-100 000 000,00
Sum kapittel 241 Ihendehaverobligasjonslån		-782 825 000,00	-620 025 000,00
245 Andre lån			
24531117	Kommunalbanken 9900 1900087 av 1989 til RITØ 19980266	-31 640 129,45	-33 910 480,75
24531119	Kommunalbanken 9900 1900084 av 1988 til RITØ 19980266	-52 335 840,55	-56 525 179,25
24531120	Kommunalbanken 9900 20050267, refinansiering 3 lån	-2 753 850,00	-5 126 360,00
24531125	Kommunalbanken 9900 20050743 av 2002 til vei og utd	-10 006 500,00	-11 674 250,00
24531127	Kommunalbanken 9900 20020811 av 2003 til vei og utd	-1 243 180,00	-1 420 780,00
24531131	Kommunalbanken 9900 20040974 av 2004 til Rå vgs	-800 000,00	-900 000,00
24531134	Kommunalbanken 9900 20040976 av 2004 til Breivang og Breivika	-34 354 700,00	-38 396 430,00
24531136	Kommunalbanken 9900 20040977 av 2004 til Breivika vgs FT 22/02	-28 454 680,00	-32 011 440,00
24531137	Kommunalbanken 9900 20040978 av 2004 til samferdsel FT 26/03	-1 177 340,00	-10 052 440,00
24531138	Kommunalbanken 9900 20050316 av 2005, ref. 24541101	-6 049 340,00	-6 575 370,00
24531139	Kommunalbanken 9900 20050460 av 2005, nybygg tannhelse	-75 000 000,00	-75 000 000,00
24531140	Kommunalbanken 9900 20050768 av 2005	-54 999 000,00	-57 618 100,00
24531145	Kommunalbanken 9900 20050460 av 2006, tannlegehøyskole	-66 020 250,00	-79 450 750,00
24531146	Kommunalbanken 9900 20060708 av 2006	-67 272 000,00	-71 349 100,00
24531155	Kommunalbanken 9900 20070630 av 2007	-89 999 670,00	-96 428 230,00
24531175	Kommunalbanken 9900 20080662 av 2008	-120 629 640,00	-128 412 380,00
24531192	Kommunalbanken 9900 20090887 av 2009	-164 409 260,00	-173 804 080,00
24531212	Kommunalbanken 9900 20100926 av 2010	-43 320 000,00	-45 600 000,00
24531221	KBn. Rentekomp. Samf. 2010 9900 20100858, Fylkesveiplan 2010-	-14 807 370,00	-100 000 000,00
24531223	Kommunalbanken 9900 20110866 av 2011, Fylkesveiplan 2010-20	-75 000 000,00	-75 000 000,00
24531224	Kommunalbanken 9900 20120505 av 2012, Infrastruktur inkl havnei	-85 310 710,00	-88 792 770,00
24531225	Kommunalbanken 9900 20120518 av 2012, FV86 Torskenpakken, I	-14 196 000,00	-14 742 000,00
24531226	Kommunalbanken 9900 20120564 av 2012, Flytekai Harstad P0000	-3 900 000,00	-4 550 000,00
24531228	Kommunalbanken 9900 20150726 - 1.1.2016 fra fylkestrafikk	-2 300 000,00	0,00
24531229	Kommunalbanken 9900 20150727 - 1.1.2016 fra fylkestrafikk	-1 691 860,00	0,00
24541101	KLP Kommunal Landspensjonskasse 6004 9574 av 2003	-50 055 000,00	-56 055 000,00
24541103	KLP Kommunal Landspensjonskasse 9936 30368181 av 1999 til sy	-573 284,00	-624 240,00
24541109	KLP Kommunal Landspensjonskasse 9936 030415232 av 2009 ref	0,00	-162 501,00

Troms fylkeskommune - balanseregnskap pr kapittel

Konto	Beskrivelse	Regnskap 2016	Regnskap 2015
24541110	KLP Kommunal Landspensjonskasse 8317 5244258 Lån 2011 dive	-27 596 000,00	-29 720 000,00
24541111	KLP rentekomp. Samf. 2012 8317 5273924	-125 000 000,00	-125 000 000,00
24541112	KLP Rentekomp. Samf. 2013 8317 5305311 Fylkesveiplan 2013.	-100 000 000,00	-100 000 000,00
24541113	KLP Kommunal Landspensjonskasse 8317 5305303 Vei, skole og t	-131 373 440,00	-137 344 960,00
24541114	KLP Kommunal Landspensjonskasse 8317 5321198 Merforbruk Sa	-10 755 000,00	-11 155 000,00
24550600	Forskutteringslån Skånland kommune prosjekt 7270	-7 500 000,00	-7 500 000,00
Sum kapittel 245 Andre lån		-1 500 524 044,00	-1 674 901 841,00
Sum Langsiktig gjeld		-5 109 892 947,00	-5 045 048 214,00
Bokført egenkapital			
251 Bundne driftsfond			
25199107	Ubr. statstilsk. LUK i Troms (P-6080)	-74 413,00	-74 413,00
25199108	Ubr. statstilsk. - RFFNORD	-44 580 906,66	-10 360 040,19
25199110	Ubr. tilskudd Knutepunkt (P-1112)	-110 000,00	-110 000,00
25199111	Vannregionmyndigheten P-6071	-4 515 714,80	-2 381 485,80
25199160	Medfifinansiering interreg, RDAll-midler, internasjonal	0,00	-2 347,00
25199201	Karriere Troms, VOX, P2574	-17 596,86	-17 596,86
25199202	Sjøvegan vgs, Benjaminprisen	-100 000,00	0,00
25199203	Sjøvegan vgs, fremmedspråklig undervisning	-900 000,00	-900 000,00
25199205	Ubr.statstilsk., partnerskap karriereplanlegging	0,00	-587 097,37
25199206	Heggen vgs, Comeinus - Multilateralt skolepartnerskap	-150 968,45	0,00
25199207	Bardufoss vgs, statstilskott, landslinje	-6 021 352,17	-6 021 352,17
25199208	Tromsø Maritime skole, Vetpro, P2296	-273 213,00	-527 941,51
25199209	Utdanning, Udir/hospiteringsordn., P2708	-531 672,06	-551 837,06
25199210	Utdanning, etterutd. ansatte/ledere PPT, P2771	-173 054,97	-264 455,00
25199213	Utdanning, VOX/komp.heving voksne, P2805	-90 811,45	-110 267,50
25199214	Utdanning, RUP/Næring, tidlig formidling, P2553	0,00	-105 265,28
25199215	Utdanning, FM i Troms, etterut. PPT, P2774	0,00	-89 127,00
25199216	Stipendfond Nordkjosbotn - Fra Solhov	-530 024,06	-521 898,06
25199217	Breivika vgs, FMiHordal, opplær.kriminalomsorgen	0,00	-696 616,48
25199218	Kongsbakken vgs, Trollstipend, P2253	-240 099,34	0,00
25199220	Utdanning, VOX/Partnerskap for karriereveiledning/kompetanse, P2	-303 165,80	0,00
25199221	Utdanning, Utd.dir, FYR-prosjekt, P2759	-384 004,65	-145 704,00
25199222	Kongsbakken vgs, Lektor II, prosjekt 2016	-36 828,00	0,00
25199223	Utdanning, Udir, Kvalifisering, P2534	-532 120,00	-157 120,00
25199225	Utd, fagnettverk yrkesfaglærere. Udir, P2014	-761 320,21	-420 000,00
25199226	Nord-Troms vgs, Erasmus+, SiU, P2341	0,00	-53 246,00
25199227	Utd, utprøving kvalifisering yrkesfag, Udir, P2537	0,00	-398 500,00
25199228	Karriere Troms, stimuleringstilskudd lærlinger, VOX, P2572	-18 256,00	-18 256,00
25199229	Sjøvegan vgs, DNS, Naturfagsenteret, P2221	0,00	-25 997,00
25199230	Utd, Stipendordning PPU/YF, Udir, P2019	-260 900,00	-260 900,00
25199231	SMI, Ungdomstrinn i utvikl., Udir, P2855	-44 040,00	-44 040,00
25199232	Utdanning, Kdep, Spor 2, P2758, 2016-2018	-758 164,84	0,00
25199233	Utd - Ubrukt tilskudd hj.pleiere	0,00	-385 000,00
25199234	Rå vgs, SiU, Erasmus, P2095 og P2096, 2016-2019	-105 872,27	0,00
25199235	Ubrukt tilskott - Utdanningsdirektoratet	0,00	-49 075,00
25199240	Breivika vgs, Utd.dir, FYR-skolen, P2767	-138 874,61	0,00
25199249	Ubr.tilskudd utdanning - Oppfølgingstjenesten	0,00	-111 936,00
25199261	Ubrukt tilskudd - Utd, helsefag i karrieresenteret	-4 936,08	-40 559,67
25199262	Ubrukte RDA-midler - Finn fjordbotn, IB-prosjektet	-889 771,25	-889 771,25
25199263	Ubrukt tilskudd - Udt, etterutd. lærerere/rådgivere	-1 399 389,72	-1 399 389,72
25199266	Ubrukt statstilsk - Murmanskolen	-411 000,00	-411 000,00
25199267	Ubrukt statstilsk - Tromsø Maritime, SOFF	0,00	-202 927,00
25199272	Ubrukt st.tilsk., utdanningsetat, P-2711	0,00	-84 533,92
25199274	Ekstraord tilsk lærlinger P-2546, utd	-412 526,00	-149 803,00
25199277	Breivang vgs, P2242, Svenska framtidsskolen	0,00	-163 529,00
25199281	Utd, Fagskolen, Udir, P2676	-2 128 000,00	-3 679 175,00
25199282	Sjøvegan vgs, Lektor II, prosjekt 2016	-8 286,85	-6 394,53
25199284	Ny Giv - oppfølging, P2760	-494 653,07	-226 867,04
25199287	Ny Giv - økonomimodell, Utd, P2766	-2 325 537,00	-2 325 537,00
25199289	Ny Giv - overgang, Utd, P2762	-102 937,87	-57 951,00
25199290	Utdanning, Opplæringsfond BLÅ, P2556	-14 796 389,88	-3 951 389,00
25199294	Breivang vgs, SiU P2245	0,00	-42 884,00

Troms fylkeskommune - balanseregnskap pr kapittel

Konto	Beskrivelse	Regnskap 2016	Regnskap 2015
25199299	Grunneiertillatelser	-125 000,00	-445 000,00
25199315	Ubrukt statstilskott - reg. odont. komp.senter	-9 270 663,00	-13 323 911,56
25199501	Spillemidler	-1 425 743,70	-970 356,70
25199502	Støtte til lokale bygg	-1 561 951,58	-2 172 209,58
25199504	Friluftsliv	-1 418 493,00	-1 668 493,00
25199505	Kultur, Kvensk folk og kultur	-268 409,00	0,00
25199506	Ubrukt statstilskott FYSAK	-674 842,36	-675 928,36
25199507	Skjøtselstilskott fornminner	-3 652 315,39	-5 043 122,03
25199508	Prosjektmidler fylkesbiblioteket	-201 183,00	-91 811,00
25199509	Ubrukt statstilskott - "Kultur i skolen"	-5 291 264,00	-3 797 729,00
25199515	Tospråklighetsmidler	0,00	-154 400,00
25199516	Ubr.statsmidler - Landsdelsmusikere	-518 135,00	-757 559,00
25199517	Fylkeskommunalt viltfond (statstilsk.)	-405 000,00	-315 000,00
25199518	Troms fylkeskultursenter - bundet fond	-837 300,00	-1 763 165,00
25199604	Belønningsordningen, SVV, P7850	-108 541 133,00	-66 006 375,00
25199610	Tilsk. samf, Harstad komm., Bjarkøyforb. P7231	-4 517 688,00	-4 517 688,00
25199713	Samferdsel, Telekom infrastruktur	-54 585,00	-54 585,00
25199714	Næring, Hordaland fk, BerT, P6001	-256 753,14	0,00
25199717	Næring, Statskog	-2 478 785,00	-2 202 634,00
25199718	Samferdsel, SVV/Fylkesmannen, P6017	-370 000,00	-170 000,00
25199721	Næring, Bredbånd aksess, P6053	-2 497 676,18	-2 497 676,18
25199725	Stab/Intl., Interreg IVA (2007-13)	-166 765,00	-6 701 451,55
25199730	Samferdsel, Dep./SVV, Belønningsordning	-366 504,00	-383 150,00
25199751	Ubr.statsmidler - Reg. midler (RUP/551.60)	-64 217 852,87	-39 243 695,45
25199753	Ubr.statsmidler - RDA II	-124 986 290,12	-106 158 762,12
25199756	Ubrukt statstilskudd - Interreg IVA/Sapmi	-2 573 984,00	-3 382 070,00
25199759	Ubrukt statsmidler - Landbruk & mat	-92 860,00	-187 180,00
25199901	Ikke ovf. internt tilsagn - LUK	0,00	-100 000,00
25199903	Ikke ovf. internt tilsagn - Innov.landbruk og mat	-500 600,00	-531 000,00
25199905	Ikke ovf. internt tilsagn - RDAII (RDA/551.61)	3 376 722,00	-12 417 712,00
25199907	Ikke ovf. internt tilsagn - RUP 551.60	-24 554 006,00	-25 115 414,23
Sum kapittel 251 Bundne driftsfond		-443 075 861,26	-339 871 304,17
253 Ubundne investeringsfond			
25399705	Fylkeskommunens næringsfond	-1 530 368,50	-1 630 368,50
25399706	Dispfond - Tiltak for fiskeflåten	-582 032,00	-582 032,00
25399904	Salg av boliger/tomter	0,00	-1 000 000,00
Sum kapittel 253 Ubundne investeringsfond		-2 112 400,50	-3 212 400,50
255 Bundne investeringsfond			
25599605	Statsmidler rassikring (SVV) til e.o. avdrag lån P7245	0,00	-8 526 000,00
25599606	Statsmidler rassikring (SVV) P7220 og P7245	-5 034 714,60	-13 926 835,00
25599607	Udisp bompenger Harstadpakken P7292	-846 182,00	0,00
Sum kapittel 255 Bundne investeringsfond		-5 880 896,60	-22 452 835,00
256 Disposisjonsfond			
25699105	Stab/BE, Utstyrsfond kantina	-588 240,17	-588 240,17
25699108	Stab/ØK, oppgradering økonomisystem, ftg 77/15	0,00	-1 000 000,00
25699116	Stabssjef, disposisjonsfond	-200 000,00	-200 000,00
25699117	Stabssjef, mobbeombud og elev- og lærlingombud, ftg 66/16	-600 000,00	0,00
25699118	Stab/IT, IT-infrastruktur, ftg 77/15	-3 500 000,00	-3 500 000,00
25699119	Stabssjef, regionreformen, ftg 92/16	-245 000,00	0,00
25699120	Fylkeseldrerådet, ftg 92/16	-60 000,00	0,00
25699213	Bardufoss vgs, Flyfag, ftg 77/15, P8867	0,00	-3 500 000,00
25699701	Troms fylkeskommune, næringsfond	0,00	-650 000,00
25699705	Troms fylkeskommune, tiltak for fiskeflåten	0,00	-540 155,00
25699706	Næring, innovasjonsinfrastruktur	0,00	-96 634,00
25699901	Troms fylkeskommune, disposisjonsfond	-129 418 320,24	-144 409 320,24
25699902	Troms fylkeskommune, premieavvik	-34 854 000,00	-28 466 000,00
25699960	Likviditet - åpningsbalanse Troms fylkestrafikk FKF	0,00	50 000 000,00
Sum kapittel 256 Disposisjonsfond		-169 465 560,41	-132 950 349,41
2580 Egenkapital, endring regnskapsprinsipp			
25801100	Fra likv.reserven - Lagerbeholdninger	43 564 800,32	43 564 800,32
25801200	Fra likv.reserven - Renter på lån	27 910 450,00	27 910 450,00

Troms fylkeskommune - balanseregnskap pr kapittel

Konto	Beskrivelse	Regnskap 2016	Regnskap 2015
25801300	Fra likv.reserven - Udekkede feriepenger	18 867 912,68	18 867 912,68
	Sum kapittel 2580 Egenkapital, endring regnskapsprinsipp	90 343 163,00	90 343 163,00
	25950 Regnskapsmessig mindreforbruk		
25950100	Regnskapsmessig mindreforbruk (drift)	-55 656 160,74	-59 457 279,50
	Sum kapittel 25950 Regnskapsmessig mindreforbruk	-55 656 160,74	-59 457 279,50
	25970 Udekket i investeringsregnskapet		
25970100	Udekket i investeringsregnskapet	33 628 764,57	1 007 293,43
	Sum kapittel 25970 Udekket i investeringsregnskapet	33 628 764,57	1 007 293,43
	25990 Kapitalkonto		
25999900	Kapitalkonto	-2 653 872 461,09	-2 372 230 121,68
	Sum kapittel 25990 Kapitalkonto	-2 653 872 461,09	-2 372 230 121,68
	Sum Bokført egenkapital	-3 206 091 413,03	-2 838 823 833,83
	Sum Passiva	-9 604 346 636,01	-9 074 237 056,80
	Memoriakonti og motkonti memoria		
	Memoriakonti		
	29100 Ubrukte lånemidler		
29100030	0000 Udisponerte lånemidler, diverse sektorer eks. samferdsel	9 994 109,39	9 994 109,39
29100060	0000 Udisponerte lånemidler, samferdselssektoren	6 781 289,98	81 914,84
29100100	0000 Fylkeshuset - ombygging/omorganisering (fra 25699101)	900 000,00	900 000,00
29100101	2016 Utdanning og tannhelse, FTG 75/15	1 182 545,00	0,00
29100111	2013 Lønns- og personalsystem P1160, FTG 88/12	1 388 540,72	1 388 540,72
29100113	0000 Økonomistyringssystem P1104	404 595,77	404 595,77
29100201	2009 F.tingssal nytt lyd anl. P1109, FTG 70/08	186 365,55	186 365,55
29100202	2015 Bardufoss Høgtun vgs, nybygg, FTG 80/14	37 203 466,37	37 203 466,37
29100203	2015 Senja vgs, nybygg og renovering, FTG 80/14	6 847 528,97	6 847 528,97
29100204	2015 Ny vgs i Breivika, FTG 80/14	4 967 919,00	4 967 919,00
29100218	2014 Ny vgs i Breivika P8820, FTG 90/13	7 966 958,15	7 966 958,15
29100401	2013 Utstyr tannklinikker (øk.pakke) P3803 FTG 88/12	126 809,60	126 809,60
29100601	2015 Tromsøpakke III (rentekompensasjonslån)	8 917 918,85	9 669 462,19
29100602	2015 Harstadpakke (rentekompensasjonslån)	8 496 973,03	8 496 973,03
29100603	2015 Grusveiprogrammet (rentekompensasjonslån)	0,00	927 901,43
29100604	2015 Planmidler (rentekompensasjonslån)	0,00	1 226 366,33
29100605	2015 Bjarkøyforbindelsen (rentekompensasjonslån)	0,00	92 100 000,00
29100606	2015 Bjarkøyforbindelsen, FTG 80/14	37 068 393,05	39 606 602,05
29100607	2015 Langsundforbindelsen, FTG 80/14	5 000 000,00	5 000 000,00
29100624	2012 Pollfjelltunnelen P7241, FTG 17/12	2 038 398,94	2 038 398,94
29100631	2014 Samferdsel/fylkesvegplan 2014 (rentekomp) Obl. FTG 90/13	0,00	4 847 668,03
29100633	2014 Langsundforbindelsen FTG 10/14	13 565 241,09	13 565 241,09
29100900	Fremtidig finansieringsbehov	-21 367 026,73	-23 140 194,95
	Sum kapittel 29100 Ubrukte lånemidler	131 670 026,73	224 406 626,50
	Sum Memoriakonti	131 670 026,73	224 406 626,50
	Montkonti for memoriakontiene		
	29999 Motkonto for memoriakontiene		
29999201	Motpost memoriakonto - Ubrukte midler av eksterne	-131 670 026,73	-224 406 626,50
	Sum kapittel 29999 Motkonto for memoriakontiene	-131 670 026,73	-224 406 626,50
	Sum Montkonti for memoriakontiene	-131 670 026,73	-224 406 626,50
	Sum Memoriakonti og motkonti memoria	0,00	0,00
	Balansens netto	0,00	0,00

Revisors beretning

Til Fylkestinget i Troms fylkeskommune

UAVHENGIG REVISORS BERETNING

Uttalelse om revisjonen av årsregnskapet Troms Fylkeskommune 2016

Konklusjon

Vi har revidert Troms fylkeskommunes årsregnskap som viser kr 2 750 511 112,67 til fordeling drift og et regnskapsmessig mindreforbruk på kr 25 011 109,88. Årsregnskapet består av balanse per 31. desember 2016, driftsregnskap, investeringsregnskap og økonomiske oversikter for regnskapsåret avsluttet per denne datoen og noter til årsregnskapet, herunder et sammendrag av viktige regnskapsprinsipper.

Etter vår mening er det medfølgende årsregnskapet avgitt i samsvar med lov og forskrifter og gir i det alt vesentlige en dekkende fremstilling av den finansielle stillingen til Troms fylkeskommune per 31. desember 2016, og av resultatet for regnskapsåret som ble avsluttet per denne datoen i samsvar med lov, forskrift og god kommunal regnskapsskikk i Norge.

Grunnlag for konklusjonen

Vi har gjennomført revisjonen i samsvar med lov, forskrift og god kommunal revisjonsskikk i Norge, herunder de internasjonale revisjonsstandardene (ISA-ene). Våre oppgaver og plikter i henhold til disse standardene er beskrevet i *Revisors oppgaver og plikter ved revisjon av årsregnskapet*. Vi er uavhengige av kommunen slik det kreves i lov og forskrift, og har overholdt våre øvrige etiske forpliktelser i samsvar med disse kravene. Etter vår oppfatning er innhentet revisjonsbevis tilstrekkelig og hensiktsmessig som grunnlag for vår konklusjon.

Øvrig informasjon

Fylkesrådet er ansvarlig for øvrig informasjon. Øvrig informasjon inkluderer ikke årsregnskapet og revisjonsberetningen.

Vår uttalelse om revisjonen av årsregnskapet dekker ikke øvrig informasjon, og vi attesterer ikke den øvrige informasjonen.

I forbindelse med revisjonen av årsregnskapet er det vår oppgave å lese øvrig informasjon med det formål å vurdere hvorvidt det foreligger vesentlig inkonsistens mellom øvrig informasjon og årsregnskapet, kunnskap vi har opparbeidet oss under revisjonen, eller hvorvidt den tilsynelatende inneholder vesentlig feilinformasjon. Dersom vi hadde konkludert med at den øvrige informasjonen inneholder vesentlig feilinformasjon er vi pålagt å rapportere det. Vi har ingenting å rapportere i så henseende.

Fylkesrådets ansvar for årsregnskapet

Fylkesrådet er ansvarlig for å utarbeide årsregnskapet i samsvar med lov og forskrifter, herunder for at det gir en dekkende fremstilling i samsvar med lov, forskrift og god kommunal regnskapsskikk i Norge. Fylkesrådet er også ansvarlig for slik intern kontroll som finnes nødvendig for å kunne utarbeide et årsregnskap som ikke inneholder vesentlig feilinformasjon, verken som følge av misligheter eller utilsiktede feil.

Revisors oppgaver og plikter ved revisjonen av årsregnskapet

Vårt mål med revisjonen er å oppnå betryggende sikkerhet for at årsregnskapet som helhet ikke inneholder vesentlig feilinformasjon, verken som følge av misligheter eller utilsiktede feil, og å avgi en revisjonsberetning som inneholder vår konklusjon. Betyggende sikkerhet er en høy grad av sikkerhet, men ingen garanti for at en revisjon utført i samsvar med lov, forskrift og god kommunal revisjonsskikk i Norge, herunder ISA-ene, alltid vil avdekke vesentlig feilinformasjon som eksisterer. Feilinformasjon kan oppstå som følge av misligheter eller utilsiktede feil. Feilinformasjon blir vurdert som vesentlig dersom den enkeltvis eller samlet med rimelighet kan forventes å påvirke økonomiske beslutninger som brukerne foretar basert på årsregnskapet.

For videre beskrivelse av revisors oppgaver vises det til:

www.nkrf.no/revisjonsberetninger

Uttalelse om øvrige lovmessige krav

Konklusjon om budsjett

Basert på vår revisjon av årsregnskapet som beskrevet ovenfor, mener vi at de disposisjoner som ligger til grunn for årsregnskapet i det alt vesentlige er i samsvar med budsjettvedtak, og at budsjettbeløpene i årsregnskapet stemmer med regulert budsjett.

Konklusjon om årsberetningen

Basert på vår revisjon av årsregnskapet som beskrevet ovenfor, mener vi at opplysningene i årsberetningen om årsregnskapet er konsistente med årsregnskapet og er i samsvar med lov og forskrifter.

Konklusjon om registrering og dokumentasjon

Basert på vår revisjon av årsregnskapet som beskrevet ovenfor, og kontrollhandlinger vi har funnet nødvendig i henhold til internasjonal standard for attestasjonsoppdrag (ISAE) 3000 «Attestasjonsoppdrag som ikke er revisjon eller forenklet revisorkontroll av historisk finansiell informasjon», mener vi at ledelsen har oppfylt sin plikt til å sørge for ordentlig og oversiktlig registrering og dokumentasjon av kommunens regnskapsopplysninger i samsvar med lov og god bokføringsskikk i Norge.

Tromsø, den 10. april 2017



Doris Gressmyr

Oppdragsansvarlig revisor

Kopi: Kontrollutvalg
Fylkesråd
Økonomisjef
Regnskapssjef

