



**TROMS** fylkeskommune

**ROMSSA** fylkkesuohkan

# ÅRSREGNSKAP 2015

Foto: Grylefjordbrua - Knut Are Mortensen/Troms fylkeskommune





## Innledning

### Årsregnskapet for Troms fylkeskommune 2015

Organisasjonsnr: 864 870 732

Troms fylkeskommunes årsregnskap legges herved frem i tråd med bestemmelsene i kommuneloven, tilhørende forskrift om årsregnskap og årsberetning og i henhold til god kommunal regnskapskikk.

Årsregnskapet inneholder obligatoriske oversikter over driftsregnskap, investeringsregnskap, balanseregnskap, økonomiske oversikter drift og investering, samt noteopplysninger. I innledende note er det gjort nærmere rede for hvilke regnskapsprinsipper som er lagt til grunn for årsregnskapet.

Hovedoversiktene med tilhørende noter er fremlagt på samme nivå som fylkestingets budsjettvedtak.

Det er i tillegg utarbeidet en egen **årsberetning** som inneholder kommentarer til årsregnskapet.

Driftsregnskapet legges frem med et positivt netto driftsresultat på 187,494 mill. kroner. Etter overføringer til investeringsregnskapet og netto avsetninger til fond i henhold til vedtak, blir regnskapsmessig mindreforbruk 59,457 mill. kroner.

Tromsø, 31. desember 2015 / 15. februar 2016



**Gerd Kristiansen**

Fylkesråd for plan og økonomi



**Elin Nystuen**  
Regnskapssjef



# Innholdsfortegnelse

Side

Obligatoriske oversikter	
Regnskapsskjema 1, drift	7
Regnskapsskjema 2, investering	11
Økonomisk oversikt, drift	15
Økonomisk oversikt, investering	16
Økonomisk oversikt, balanse	17
Regnskapsprinsipper og vurderingsregler	19
Organisering av fylkeskommunens virksomhet (regnskapsenheter)	21
Noter til årsregnskapet (rekkefølge/innhold iht. regnskapsforskriften og KRS nr. 6)	
Note 1: Arbeidskapital	25
Note 2: Ytelser til ledende personer	26
Note 3: Pensjoner	26
Note 4: Anleggsmidler	28
Note 5: Aksjer og andeler i varig eie	29
Note 6: Salg av finansielle anleggsmidler	30
Note 7: Langsiktig gjeld	31
Note 8: Avdrag på lån	33
Note 9: Garantiansvar	34
Note 10: Andre vesentlige forpliktelser	35
Note 11: Finansielle eiendeler og forpliktelser til virkelig verdi	35
Note 12: Avsetning og bruk av fond	36
Note 13: Strykninger og korrigeringer	37
Note 14: Endring av regnskapsprinsipp og regnskapsmessig merforbruk	37
Note 15: Kapitalkonto	38
Note 16: Investeringsoversikt	39
Note 17: Utgiftsført estimert tap på krav	41
Note 18: Usikre forpliktelser, betingede eiendeler, hendelser m.v.	42
Note 19: Vesentlige poster	43
Note 20: Virkning av endring regnskapsprinsipp, estimatendringer og feil	43
Note 21: Etablering og avvikling i FKF	44
Note 22: Mellomværende med FKF, interkommunale samarbeid m.v.	44
Note 23: Netto driftsresultat	45
Note 24: Regnskapsoppstilling tannhelsetjenesten	46
Driftsregnskapet pr sektor/virksomhet/funksjon	49
Sektor 00 – Politiske styringsorganer	51
Sektor 01 – Kontrollorganer	51
Sektor 10 – Stab og støttefunksjoner	51
Sektor 20 – Utdanning	51
Sektor 40 – Tannhelse	55
Sektor 50 – Kultur	56
Sektor 60 – Samferdsel og miljø	56
Sektor 70 – Næring	56
Sektor 90 – Sektorovergripende poster	56
Driftsregnskapet pr sektor/virksomhet/hovedpost	58
Driftsregnskapet pr funksjon (netto)	65
Driftsregnskapet pr KOSTRA konto	67
Investeringsregnskapet pr sektor/prosjekt	71
Investeringsregnskapet pr funksjon (netto)	83
Investeringsregnskapet pr KOSTRA konto	85
Balanseregnskapet	89



## *Regnskapsskjema 1 A og 1 B*





## Troms fylkeskommune - regnskapsskjema 1A drift

Linje	Beskrivelse	Regnskap 2015	Regulert budsjett 2015	Opprinnelig budsjett 2015	Regnskap 2014
LN01	Skatt på inntekt og formue 1)	-832 931 275,00	-794 500 000	-805 800 000	-771 521 696,00
LN02	Ordinært rammetilskudd 1)	-2 042 554 034,00	-2 058 720 000	-2 013 536 000	-1 960 937 722,00
LN03	Skatt på eiendom	0,00	0	0	0,00
LN04	Andre direkte eller indirekte skatter	0,00	0	0	0,00
LN05	Andre generelle statstilskudd 2)	-3 827 590,00	-3 800 000	-3 900 000	-15 622 668,00
<b>LN06</b>	<b>Sum frie disponible inntekter (L1:L5)</b>	<b>-2 879 312 899,00</b>	<b>-2 857 020 000</b>	<b>-2 823 236 000</b>	<b>-2 748 082 086,00</b>
LN07	Renteinntekter og utbytte	-16 174 822,32	-8 516 000	-7 133 000	-27 829 783,19
LN08	Gevinst finansielle instrumenter (omløpsmidler)	0,00	0	0	0,00
LN09	Renteutgifter, provisjoner og andre finansutgifter	53 014 456,04	56 000 000	70 900 000	62 983 222,92
LN10	Tap finansielle instrumenter (omløpsmidler)	0,00	0	0	0,00
LN11	Avdrag på lån	88 427 610,00	89 500 000	89 500 000	88 370 840,00
<b>LN12</b>	<b>Netto finansinntekter/-utgifter (L7:L11)</b>	<b>125 267 244</b>	<b>136 984 000</b>	<b>153 267 000</b>	<b>123 524 279,73</b>
LN13	Til dekning av tidligere års regnskapsmessige merforbruk	0	0	0	0,00
LN14	Til ubundne avsetninger 2)	124 843 000,00	124 843 000	435 000	3 818 100,00
LN15	Til bundne avsetninger 2)	9 151,00	0	0	12 048,00
LN16	Bruk av tidligere års regnskapsmessige mindreforbruk	-92 749 344,74	-92 749 000	0	-1 613 070,68
LN17	Bruk av ubundne avsetninger 2)	-2 674 937,90	-2 674 939	0	-40 192 000,00
LN18	Bruk av bundne avsetninger 2)	0,00	0	0	0,00
<b>LN19</b>	<b>Netto avsetninger (L13:L18)</b>	<b>29 427 868,36</b>	<b>29 419 061</b>	<b>435 000</b>	<b>-37 974 922,68</b>
LN20	Overført til investeringsregnskapet 2)	3 305 816,00	3 305 816	0	25 998 469,00
<b>LN21</b>	<b>Til fordeling drift (L6+L12-L19-L20)</b>	<b>-2 721 311 970,92</b>	<b>-2 687 311 123</b>	<b>-2 669 534 000</b>	<b>-2 636 534 259,95</b>
LN22	Sum fordelt til drift (fra skjema 1B)	2 661 854 691,42	2 687 311 123	2 669 534 000	2 543 784 915,21
LN23	Regnskapsmessig mindreforbruk	-59 457 279,50	0	0	-92 749 344,74

### Merknad 1:

Budsjettering av skatteinntekter og rammetilskudd er basert på statsbudsjettets beregning av frie inntekter for 2015. Budsjettbeløpet for rammetilskuddet er justert i samsvar med RNB og befolkningstall per 1. januar.

### Merknad 2:

Mottatte statstilskudd, avsetninger/bruk av avsetninger, samt overføring fra drift til investering som er budsjettert/regnskapsført innenfor sektorenes rammer er inkludert i skjema 1 B.

## Troms fylkeskommune - regnskapsskjema 1B drift

Til fordeling drift	Regnskap 2015	Regulert budsjett 2015	Vedtatt budsjett 2015	Opprinnelig (justert vedtatt) budsjett 2015	Regnskap 2014
Politiske styringsorganer	29 635 865,32	30 571 400	26 434 100	27 034 900	29 188 122,04
Kontrollorganer	4 698 880,79	5 012 600	4 979 200	4 995 200	4 559 548,69
Stabssjef	141 874 769,20	142 575 739	145 249 100	148 241 700	122 770 715,93
Utdanningssektoren	1 034 691 689,79	1 050 261 154	1 006 671 200	1 040 276 400	1 024 408 852,03
Tannhelsesektoren	123 413 171,20	124 145 600	114 648 400	119 889 800	121 219 929,12
Kultursektoren	93 263 813,87	93 600 020	91 179 600	92 135 800	88 751 954,86
Samferdsels- og miljøsektoren	1 209 841 321,46	1 215 326 587	1 177 909 100	1 178 369 100	1 147 660 986,37
Næringssektoren	44 515 943,92	44 690 900	43 726 400	44 115 100	37 667 658,95
Sektorovergripende poster	-20 080 764,13	-18 872 877	58 736 900	14 476 000	-32 442 852,78
<b>Sum anvendelse 1)</b>	<b>2 661 854 691,42</b>	<b>2 687 311 123,00</b>	<b>2 669 534 000,00</b>	<b>2 669 534 000,00</b>	<b>2 543 784 915,21</b>

### Merknad 1:

For 2015 er det tatt med 3 kolonner med budsjettall. Kolonnen "Vedtatt budsjett 2015" viser budsjettet slik det ble vedtatt av fylkestinget i desember 2014. Kolonnen "Opprinnelig/justert vedtatt budsjett 2015" viser budsjettet etter at økonomisenteret har innarbeidet justeringer etter fullmakt fra fylkestinget i budsjettvedtaket. Dette gjelder fordeling av lønnsvekst, korrigering for endring i satser pensjon, samt innlegging av mva-kompensasjon for nye tiltak. Totalt er sektorenes budsjetttrammer som følge av dette økt med netto 44,261 mill. kroner, som er regulert mot sektorovergripende poster. Kolonnen "Regulert budsjett 2015" viser endelig budsjett ved årets slutt etter registrering av alle budsjettendringer vedtatt i løpet av året.

## *Regnskapsskjema 2 A og 2 B*



## Troms fylkeskommune - regnskapsskjema 2A investering

Linje	Beskrivelse	Regnskap 2015	Regulert budsjett 2015	Opprinnelig budsjett 2015	Regnskap 2014
LN01	Investeringer i anleggsmidler	543 844 230,76	532 794 406	668 500 000	223 493 900,26
LN02	Utlån og forskutteringer	0,00	0	0	0,00
LN03	Kjøp av aksjer og andeler	3 313 406,00	3 313 316	0	3 198 469,00
LN04	Avdrag på lån	29 520 000,00	29 520 000	0	0,00
LN05	Dekning av tidligere års udekket	0,00	0	0	0,00
LN06	Avsetninger	22 452 835,00	9 056 000	0	1 115 027,00
<b>LN07</b>	<b>Årets finansieringsbehov (L1:L6)</b>	<b>599 130 471,76</b>	<b>574 683 722</b>	<b>668 500 000</b>	<b>227 807 396,26</b>
	<i>Finansiert slik:</i>				
LN09	Bruk av lånemidler	-377 501 372,04	-377 501 350	-539 400 000	-120 486 322,01
LN10	Inntekter fra salg av anleggsmidler	-30 399 120,00	-20 253 000	0	-7 224 383,33
LN11	Tilskudd til investeringer	-45 817 740,00	-37 321 040	0	-8 016 000,00
LN12	Kompensasjon for merverdiavgift	-97 990 625,02	-88 916 054	-129 100 000	-32 773 964,74
LN13	Mottatte avdrag på utlån og refusjoner	11 973 502,07	-1 922 500	0	-4 939 302,48
LN14	Andre inntekter	-2 104 559,85	-1 580 950	0	-1 367 846,40
<b>LN15</b>	<b>Sum ekstern finansiering (L9:L14)</b>	<b>-541 839 914,84</b>	<b>-527 494 894</b>	<b>-668 500 000</b>	<b>-174 807 818,96</b>
LN16	Overført fra driftsregnskapet 1)	-45 564 564,49	-45 564 478	0	-46 247 470,57
LN17	Bruk av tidligere års udisponert	0,00	0	0	0,00
LN18	Bruk av avsetninger	-10 718 699,00	-1 624 350	0	-6 752 106,73
<b>LN19</b>	<b>Sum finansiering (L15:L18)</b>	<b>-598 123 178,33</b>	<b>-574 683 722</b>	<b>-668 500 000</b>	<b>-227 807 396,26</b>
LN20	Udekket/udisponert L7-L19	1 007 293,43	0	0	0,00

### Merknad 1:

Beløpene i LN16 "Overført fra driftsregnskapet" inkluderer, i tillegg til beløpet per år i skjema 1 A, også beløp fra sektorenes driftsrammer i skjema 1 B. Nedenfor vises sektorvise overføringer fra drift til investering de enkelte år.

Overført til investering (skjema 1 A)	3 305 816	3 305 816	0	25 998 469
Politiske styringsorganer	200 244	200 200	0	0
Stab og støttefunksjoner (inkl. bygg & eiendom)	576 910	576 910	0	825 794
Utdanningssektoren	8 345 755	8 345 713	0	6 526 474
Tannhelsesektoren	0	0	0	283 512
Kultursektoren	0	0	0	0
Samferdsels- og miljøsektoren	33 135 839	33 135 839	0	12 613 222
Næringssektoren	0	0	0	0
<b>Sum LN16</b>	<b>45 564 564</b>	<b>45 564 478</b>	<b>0</b>	<b>46 247 471</b>

## Troms fylkeskommune - regnskapsskjema 2B investering

Investeringer i anleggsmidler pr. sektor	Regnskap 2015	Regulert budsjett 2015	Opprinnelig budsjett 2015	Regnskap 2014
Politiske styringsorganer	250 305,10	250 300	0	11 469 212,06
Stab og støttefunksjoner (inkl. bygg & eiendom)	193 206 481,13	193 934 966	230 000 000	11 469 212,06
Utdanningssektoren	10 112 595,41	10 112 711	0	7 767 449,95
Tannhelsesektoren	0,00	0	0	681 435,50
Kultursektoren	0,00	0	0	0,00
Samferdsels- og miljøsektoren	339 589 127,12	328 496 429	438 500 000	203 575 802,75
Næringssektoren	0,00	0	0	0,00
Sektorovergripende poster	685 722,00	0	0	0,00
<b>Sum LN01</b>	<b>543 844 230,76</b>	<b>532 794 406</b>	<b>668 500 000</b>	<b>223 493 900,26</b>

*Økonomiske oversikter*  
*Drift, investering og balanse*





## Troms fylkeskommune - økonomisk oversikt drift

Linje	Beskrivelse	Note	Regnskap 2015	Regulert budsjett 2015	Opprinnelig budsjett 2015	Regnskap 2014
LN01	Brukerbetalinger		-46 108 873,61	-47 057 000	-47 057 000	-43 790 500,80
LN02	Andre salgs- og leieinntekter		-75 094 981,85	-62 632 500	-62 379 300	-88 305 575,25
LN03	Overføringer med krav til motytelser		-569 061 177,38	-455 280 521	-346 096 780	-514 386 446,49
LN04	Rammetilskudd		-2 042 554 034,00	-2 058 720 000	-2 013 536 000	-1 960 937 722,00
LN05	Andre statlige overføringer		-352 657 011,00	-338 709 915	-368 000 100	-295 202 216,00
LN06	Andre overføringer		-11 241 251,00	-11 532 500	-26 469 100	-22 476 340,11
LN07	Inntekts- og formuesskatt		-832 931 275,00	-794 500 000	-805 800 000	-771 521 696,00
LN08	Eiendomsskatt		0,00	0	0	0,00
LN09	Andre direkte og indirekte skatter		0,00	0	0	0,00
<b>LN10</b>	<b>Sum driftsinntekter (L1:L9)</b>		<b>-3 929 648 603,84</b>	<b>-3 768 432 436</b>	<b>-3 669 338 280</b>	<b>-3 696 620 496,65</b>
LN11	Lønnsutgifter	2	1 063 276 710,15	1 021 711 938	983 371 454	1 033 756 240,27
LN12	Sosiale utgifter		222 456 673,93	222 036 669	219 946 060	218 199 319,04
LN13	Kjøp av varer og tjenester som inngår i f.k. tjenesteproduksjon		899 321 947,99	888 366 088	867 763 599	808 162 443,12
LN14	Kjøp av tjenester som erstatter f.k. tjenesteproduksjon		179 557 074,48	161 469 600	162 852 700	192 246 648,28
LN15	Overføringer		1 270 808 834,07	1 220 697 381	1 277 129 567	1 308 754 892,42
LN16	Avskrivninger	4	149 788 736,80	149 906 659	0	147 816 062,97
LN17	Fordelte utgifter		-1 579 137,14	-628 400	-628 400	-1 452 231,96
<b>LN18</b>	<b>Sum driftsutgifter (L11:L17)</b>		<b>3 783 630 840,28</b>	<b>3 663 559 935</b>	<b>3 510 434 980</b>	<b>3 707 483 374,14</b>
<b>LN19</b>	<b>Brutto driftsresultat (L10-L18)</b>		<b>-146 017 763,56</b>	<b>-104 872 501</b>	<b>-158 903 300</b>	<b>10 862 877,49</b>
LN20	Renteinntekter og utbytte		-33 298 263,73	-18 525 500	-17 142 500	-41 343 024,65
LN21	Gevinst finansielle instrumenter (omløpsmidler)		0,00	0	0	0,00
LN22	Mottatte avdrag på utlån		0,00	0	0	0,00
<b>LN23</b>	<b>Sum eksterne finansinntekter (L20:L22)</b>		<b>-33 298 263,73</b>	<b>-18 525 500</b>	<b>-17 142 500</b>	<b>-41 343 024,65</b>
LN24	Renteutgifter og låneomkostninger		53 183 154,77	55 928 300	70 907 400	63 134 695,63
LN25	Tap finansielle instrumenter (omløpsmidler)		0,00	0	0	0,00
LN26	Avdrag på lån	8	88 427 610,00	89 500 000	89 500 000	88 370 840,00
LN27	Utlån		0,00	0	0	0,00
<b>LN28</b>	<b>Sum eksterne finansutgifter (L24:L27)</b>		<b>141 610 764,77</b>	<b>145 428 300</b>	<b>160 407 400</b>	<b>151 505 535,63</b>
LN29	Resultat eksterne finansransaksjoner L23-L28		108 312 501,04	126 902 800	143 264 900	110 162 510,98
LN30	Motpost avskrivninger		-149 788 736,80	-149 906 659	0	-147 816 062,97
<b>LN31</b>	<b>Netto driftsresultat L19+L29+L30</b>	<b>23</b>	<b>-187 493 999,32</b>	<b>-127 876 360</b>	<b>-15 638 400</b>	<b>-26 790 674,50</b>
LN32	Bruk av tidligere års regnskapsmessige mindreforbruk		-92 749 344,74	-92 749 000	0	-1 613 070,68
LN33	Bruk av disposisjonsfond	12	-2 674 937,90	-2 674 939	0	-48 370 309,00
LN34	Bruk av bundne driftsfond	12	-145 376 690,72	-26 309 955	-2 571 600	-171 747 975,90
<b>LN35</b>	<b>Sum bruk av avsetninger (L32:L34)</b>		<b>-240 800 973,36</b>	<b>-121 733 894</b>	<b>-2 571 600</b>	<b>-221 731 355,58</b>
LN36	Overført til investeringsregnskapet	16	45 564 564,49	45 564 478	5 000 000	46 247 470,57
LN37	Avsatt til dekning av tidligere års regnskapsmessige merforbruk		0,00	0	0	0,00
LN38	Avsatt til disposisjonsfond	12	124 843 000,00	124 843 000	435 000	3 818 100,00
LN39	Avsatt til bundne driftsfond	12	198 430 128,69	79 202 776	12 775 000	105 707 114,77
<b>LN40</b>	<b>Sum avsetninger (L36:L39)</b>		<b>368 837 693,18</b>	<b>249 610 254</b>	<b>18 210 000</b>	<b>155 772 685,34</b>
LN41	Regnskapsmessig mindreforbruk L31+L35-L40		-59 457 279,50	0	0	-92 749 344,74

## Troms fylkeskommune - økonomisk oversikt investering

Linje	Beskrivelse	Note	Regnskap 2015	Regulert budsjett 2015	Opprinnelig budsjett 2015	Regnskap 2014
LN01	Salg av driftsmidler og fast eiendom		-30 343 900,00	-20 253 000	0	-2 790 070,00
LN02	Andre salgsinntekter		-2 098 555,63	-1 580 950	0	-1 367 846,40
LN03	Overføringer med krav til motytelse		13 102 590,31	-1 122 500	0	-3 548 144,01
LN04	Kompensasjon for merverdiavgift		-97 990 625,02	-88 916 054	-129 100 000	-32 773 964,74
LN05	Statlige overføringer		-45 717 740,00	-37 143 740	0	-8 016 000,00
LN06	Andre overføringer		-100 000,00	-177 300	0	0,00
LN07	Renteinntekter og utbytte		-6 004,22	0	0	0,00
<b>LN08</b>	<b>Sum inntekter (L1:L7)</b>	<b>16</b>	<b>-163 154 234,56</b>	<b>-149 193 544</b>	<b>-129 100 000</b>	<b>-48 496 025,15</b>
LN09	Lønnsutgifter		850 633,44	495 800	501 000	0,00
LN10	Sosiale utgifter		175 940,81	99 000	99 000	0,00
LN11	Kjøp av varer og tjenester som inngår i f.k. tjenesteproduksjon		443 562 247,90	443 283 552	550 898 000	191 482 538,94
LN12	Kjøp av varer og tjenester som erstatter f.k. tjenesteproduksjon		1 000 000,00	0	0	0,00
LN13	Overføringer		97 990 625,02	88 916 054	117 002 000	32 773 964,74
LN14	Renteutgifter og omkostninger		264 783,59	0	0	21 214,58
LN15	Fordelte utgifter		0,00	0	0	-783 818,00
<b>LN16</b>	<b>Sum utgifter (L9:L15)</b>	<b>16</b>	<b>543 844 230,76</b>	<b>532 794 406</b>	<b>668 500 000</b>	<b>223 493 900,26</b>
LN17	Avdrag på lån	8	29 520 000,00	29 520 000	0	0,00
LN18	Utlån		0,00	0	0	0,00
LN19	Kjøp av aksjer og andeler	5,15	3 313 406,00	3 313 316	0	3 198 469,00
LN20	Dekning av tidligere års udekket		0,00	0	0	0,00
LN21	Avsatt til ubundne investeringsfond	12	0,00	800 000	0	1 000 000,00
LN22	Avsatt til bundne investeringsfond	12	22 452 835,00	8 256 000	0	115 027,00
<b>LN23</b>	<b>Sum finansieringstransaksjoner (L17:L22)</b>		<b>55 286 241,00</b>	<b>41 889 316</b>	<b>0</b>	<b>4 313 496,00</b>
<b>LN24</b>	<b>Finansieringsbehov (L16+L23-L8)</b>		<b>435 976 237,20</b>	<b>425 490 178</b>	<b>539 400 000</b>	<b>179 311 371,11</b>
LN25	Bruk av lån	16	-377 501 372,04	-377 501 350	-539 400 000	-120 486 322,01
LN26	Salg av aksjer og andeler	5,15	-55 220,00	0	0	-4 434 313,33
LN27	Mottatte avdrag på utlån	15	-1 129 088,24	-800 000	0	-1 391 158,47
LN28	Overført fra driftsregnskapet	16	-45 564 564,49	-45 564 478	0	-46 247 470,57
LN29	Bruk av tidligere års udisponert		0,00	0	0	0,00
LN30	Bruk av disposisjonsfond	12	0,00	0	0	650 000,00
LN31	Bruk av bundne driftsfond	12	-10 603 672,00	-1 624 350	0	-1 224 785,40
LN32	Bruk av ubundne investeringsfond	12	0,00	0	0	-795 519,43
LN33	Bruk av bundne investeringsfond	12	-115 027,00	0	0	-5 381 801,90
<b>LN34</b>	<b>Sum finansiering (L25:L33)</b>		<b>-434 968 943,77</b>	<b>-425 490 178</b>	<b>-539 400 000</b>	<b>-179 311 371,11</b>
LN35	Udekket/udisponert L24-L34		1 007 293,43	0	0	0,00

## Troms fylkeskommune - økonomisk oversikt balanse

Linje	Beskrivelse	Note	Regnskap 2015	Regnskap 2014
<i>Eiendeler</i>				
<i>A. Anleggsmidler</i>				
	Faste eiendommer og anlegg	4	4 316 047 380,97	3 923 304 787,48
	Utstyr, maskiner og transportmidler	4	67 536 664,38	69 678 479,40
	Utlån	15	11 158 822,33	12 287 910,57
	Aksjer og andeler	5,15	396 744 048,50	396 588 242,02
	Pensjonsmidler	3	2 401 384 793,00	2 323 717 255,00
	<b>Sum anleggsmidler (A)</b>		<b>7 192 871 709,18</b>	<b>6 725 576 674,47</b>
<i>B. Omløpsmidler</i>				
	Kortsiktige fordringer	17	179 712 625,15	228 393 631,23
	Premieavvik	3	223 742 661,00	236 477 569,00
	Obligasjoner		0,00	0,00
	Kasse, bankinnskudd		1 477 910 061,47	1 328 876 374,56
	<b>Sum omløpsmidler (B)</b>	<b>1</b>	<b>1 881 365 347,62</b>	<b>1 793 747 574,79</b>
	<b>SUM EIENDELER (A + B)</b>		<b>9 074 237 056,80</b>	<b>8 519 324 249,26</b>
<i>Egenkapital og gjeld</i>				
<i>C. Egenkapital</i>				
	Disposisjonsfond	15	-132 950 349,41	-10 782 287,31
	Bundne driftsfond	15	-339 871 304,17	-297 421 538,20
	Ubundne investeringsfond	15	-3 212 400,50	-3 212 400,50
	Bundne investeringsfond	15	-22 452 835,00	-115 027,00
	Regnskapsmessig mindreforbruk (drift)	14	-59 457 279,50	-92 749 344,74
	Udekket i investeringsregnskapet	14	1 007 293,43	0,00
	Kapitalkonto	15	-2 372 230 121,68	-2 142 707 307,01
	Egenkapital, endring regnskapsprinsipp	12,1	90 343 163,00	90 343 163,00
	<b>SUM EGENKAPITAL (C)</b>		<b>-2 838 823 833,83</b>	<b>-2 456 644 741,76</b>
<i>D. Gjeld</i>				
	Ihendehaverobligasjonslån		-620 025 000,00	-174 900 000,00
	Pensjonsforpliktelse	3	-2 750 121 373,00	-2 771 902 915,00
	Andre lån	3,7	-1 674 901 841,00	-1 792 849 451,00
	<b>Sum langsiktig gjeld</b>		<b>-5 045 048 214,00</b>	<b>-4 739 652 366,00</b>
	Kassekredittlån		0,00	0,00
	Annen kortsiktig gjeld		-1 187 534 482,97	-1 319 359 675,50
	Premieavvik	3	-2 830 526,00	-3 667 466,00
	<b>Sum kortsiktig gjeld</b>		<b>-1 190 365 008,97</b>	<b>-1 323 027 141,50</b>
	<b>SUM GJELD (D)</b>		<b>-6 235 413 222,97</b>	<b>-6 062 679 507,50</b>
	<b>SUM EGENKAPITAL OG GJELD (C + D)</b>		<b>-9 074 237 056,80</b>	<b>-8 519 324 249,26</b>
<i>Memoriakonti:</i>				
	Ubrukte lånemidler	1,7	224 406 626,50	156 782 998,54
	Motkonto for memoriakontiene		-224 406 626,50	-156 782 998,54



## Regnskapsprinsipper og vurderingsregler

Troms fylkeskommunes regnskap er avlagt i henhold til bestemmelsene i kommuneloven, forskrifter om årsregnskap og årsberetning for kommuner og fylkeskommuner og god kommunal regnskapskikk, herunder kommunale regnskapsstandarder (KRS) utgitt av Foreningen for god kommunal regnskapskikk (GKRS).

Kommuneregnskapet er finansielt orientert, og viser alle økonomiske midler tilgjengelige i året, og anvendelsen av disse. Inntekter og utgifter er tidsmessig plassert i det året som følger av anordningsprinsippet. Anordningsprinsippet betyr at alle kjente utgifter, utbetalinger, inntekter og innbetalinger i løpet av året som vedrører fylkeskommunens virksomhet skal fremgå av drifts- eller investeringsregnskapet i året enten de er betalt eller ikke.

All tilgang og bruk av midler i løpet av året som vedrører fylkeskommunens virksomhet, fremgår av driftsregnskapet eller investeringsregnskapet.

Alle utgifter, utbetalinger, inntekter og innbetalinger er regnskapsført brutto. Dette gjelder også interne finansieringstransaksjoner. Alle kjente utgifter, utbetalinger, inntekter og innbetalinger i året er tatt med i årsregnskapet, enten de er betalt eller ikke. For lån er kun den delen av lånet som faktisk er brukt i løpet av året inntektsført i investeringsregnskapet. Den delen av lånet som ikke er brukt, er registrert som ubrukte lånemidler på en memoriapost i balansen.

I den grad enkelte utgifter, utbetalinger, inntekter eller innbetalinger ikke kan fastsettes eksakt ved tidspunktet for regnskapsavleggelsen, er et anslått beløp registrert i årsregnskapet.

Ved lånefinansiering av investeringer (byggelån) er renteutgiftene lagt til anskaffelseskost i samsvar med anbefalt løsning i KRS nr. 2. Normalt finansieres investeringer med ordinært lån tatt opp i etterkant.

Fylkeskommunen legger til grunn KRS (F) nr 4 "Avgrensning mellom driftsregnskapet og investeringsregnskapet". Utgifter som påløper for å opprettholde anleggsmiddelets kvalitetsnivå (vedlikehold) utgiftsføres i driftsregnskapet. Utgifter som representerer en standarheving av anleggsmiddelet utover standarden ved anskaffelsen, utgiftsføres i investeringsregnskapet og aktiveres i balansen.

I balanseregnskapet utgjør anleggsmidler de eiendeler som er bestemt til varig eie eller bruk for fylkeskommunen. Andre eiendeler er omløpsmidler. Fordringer står oppført som omløpsmidler dersom de forfaller til betaling innen ett år etter anskaffelsestidspunktet. Ellers er de klassifisert som anleggsmidler.

Anleggsmidler er ført opp i balansen til anskaffelseskost. Unntaket er verdien på borettslagsleiligheter som ble oppskrevet i 2001 for at verdifastsettelsen skulle samsvare bedre med antatt markedsverdi. Verdien av fylkesvegene ble fastsatt i 2001 etter en konkret vurdering av fylkesvegsjefen i Troms. Anleggsmidler med begrenset økonomisk levetid avskrives med like store årlige beløp over levetiden til anleggsmiddelet, i tråd med § 8 i forskrift om årsregnskap og årsberetning. Avskrivningene starter året etter at anleggsmiddelet er anskaffet og tatt i bruk av virksomheten. Det henvises også til note 4 for opplysninger.

Langsiktig gjeld er knyttet til formålene i kommunelovens § 50. All annen gjeld er kortsiktig.

Fylkeskommunen følger reglene i lov om merverdiavgift for de tjenesteområdene som er omfattet av loven. For fylkeskommunens øvrige virksomhet kreves kompensasjon for betalt merverdiavgift i henhold til reglene.

Som følge av endringer i forskrift om årsregnskap og årsberetning, skal virkning av endringer i regnskapsprinsipp føres mot egne egenkapitalkontoer for endring av regnskapsprinsipp. Videre er likviditetsreserven avviklet. Det vises til note 14 for nærmere opplysninger.

Det er ikke gjort tilpasninger i regnskapet som skyldes evt. nye høringsutkast til KRS. Det har heller ikke funnet sted endring i regnskapsprinsipp i året.



## Organisering av fylkeskommunens virksomhet (regnskapsenheter)

Den samlede virksomheten til Troms fylkeskommune er i hovedsak organisert innenfor fylkeskommunens ordinære organisasjon, men følgende virksomhet er lagt til enheter som avlegger eget særregnskap eller andre rettssubjekter:

	Type virksomhet	Type enhet	Kontor-/vertskommune
<b>Enheter som avlegger særregnskap</b>			
Troms fylkestrafikk FKF avlegger selvstendig regnskap som	Kollektivtrafikk	Fylkeskommunalt foretak	Lenvik kommune
<b>Andre rettssubjekter</b>			
Ingen			

Troms fylkestrafikk FKF avlegger selvstendig regnskap som ikke inngår i fylkeskommunens drifts- og investeringsregnskap. Særregnskapet behandles av fylkestinget. Det vises til note 22 for nærmere opplysninger om fylkeskommunens økonomiske mellomværende med Troms fylkestrafikk FKF. Troms fylkestrafikk FKF er avviklet som eget rettssubjekt fra og med 1. januar 2016.

Troms fylkeskommune blir styrt av direkte folkevalgte politikere. Fylkestinget, som velges hvert fjerde år, er fylkeskommunens øverste politiske styringsorgan og bestemmer rammene for den fylkeskommunale virksomheten.

Troms fylkeskommune er parlamentarisk styrt. Det innebærer at fylkeskommunen styres av et fylkesråd, som utgjør en "fylkesregjering", som vanligvis utgår fra flertallet i fylkestinget. Fylkesrådet hadde ved slutten av regnskapsåret tilsammen 5 medlemmer, med ansvar for sine respektive sektorer. Fylkesrådet er øverste ansvarlige for den samlede fylkeskommunale administrasjonen. Fylkesrådet har ansvaret for den daglige styringen, etter fullmakt fra fylkestinget.

Administrativt er fylkeskommunen organisert i etater som hver er underlagt en ansvarlig fylkesråd. Hver etat har fått delegert økonomiske rammer fra fylkestinget og har selvstendig budsjettansvar innenfor de tildelte rammene.

Troms fylkeskommune er organisert etter en parlamentarisk styringsmodell, med følgende administrative struktur:

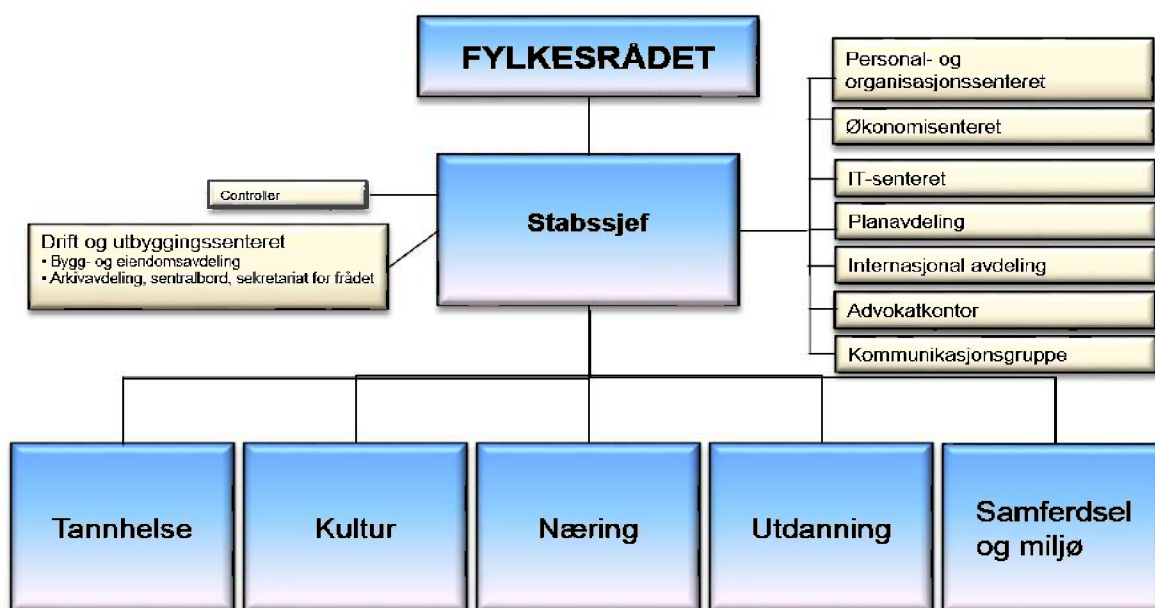

Pr. januar 2016





## *Noter til regnskapet*



## Note 1 Endring i arbeidskapital

Balanseregnskapet :	31.12.2015	31.12.2014	Endring
2.1 Omløpsmidler	1 881 365 348	1 793 747 575	
2.3 Kortsiktig gjeld	1 190 365 009	1 323 027 142	
<b>Arbeidskapital</b>	<b>691 000 339</b>	<b>470 720 433</b>	<b>220 279 905</b>

Drifts- og investeringsregnskapet :	Beløp	Sum
<b>Anskaffelse av midler :</b>		
Inntekter driftsregnskap	3 929 648 604	
Inntekter investeringsregnskap	163 148 230	
Innbet. ved eksterne finanstransaksjoner	411 989 948	
<b>Sum anskaffelse av midler</b>	<b>4 504 786 782</b>	<b>4 504 786 782</b>
<b>Anvendelse av midler :</b>		
Utgifter driftsregnskap	3 633 842 103	
Utgifter investeringsregnskap	543 579 447	
Utbetalinger ved eksterne finanstransaksjoner	174 708 954	
<b>Sum anvendelse av midler</b>	<b>4 352 130 505</b>	<b>4 352 130 505</b>
<b>Anskaffelse - anvendelse av midler</b>		<b>152 656 277</b>
Endring ubrukte lånemidler (økning +/-reduksjon-)		67 623 628
<b>Endring arbeidskapital i drifts-og investeringsregnskap</b>		<b>220 279 905</b>
<b>Endring arbeidskapital i balansen</b>		<b>220 279 905</b>
<b>Differanse (forklares nedenfor)</b>		<b>0</b>

Forklaring til differanse i arb.kapital :	Beløp	Sum
<i>Ingen differanse</i>	0	0
	<b>0</b>	<b>0</b>

## Note 2 Antall årsverk og ytelser til ledende personer og revisor

Antall årsverk i fylkeskommunen i regnskapsåret var 1 792. Det er en reduksjon på 3 årsverk siden 2014, hvorav i all hovedsak ved de videregående skolene. Fra 2013 til 2014 var det en nedgang på 27 årsverk.

Ytelser til ledende personer	2015	2014	2013
Fylkesrådsleder	kr 932 979	kr 903 475	kr 876 148
Fylkesordfører (og fylkesrådene)	kr 888 552	kr 860 452	kr 834 427

Det er ikke betalt eller skyldig vederlag til ledende personer i forbindelse med avslutning av vedkommendes ansettelsesforhold eller verv.

### Godtgjørelse til revisor

Fylkeskommunens revisor er Kom Rev NORD IKS, postboks 823, 9488 HARSTAD. Samlede godtgjørelser til revisor utgjorde kr 3 080 000 i regnskapsåret. Revisjonen omfatter regnskapsrevisjon, forvaltningsrevisjon, rådgivning og andre tjenester som f.eks. ulike attestasjonsoppdrag.

I tillegg betalte fylkeskommunen i regnskapsåret kr 1 137 000 til K-Sekretariatet IKS. K-Sekretariatet IKS er kontrollutvalgets sekretariat.

## Note 3 Pensjoner

### Generelt om pensjonsordningene i fylkeskommunen

Troms fylkeskommune har kollektive pensjonsordninger i Statens pensjonskasse (SPK, for lærere i den videregående skole) og Kommunal Landspensjonskasse (KLP, for øvrige ansatte) som sikrer ytelsesbasert pensjon for de ansatte.

Pensjonsordningen omfatter alders-, uføre-, ektefelle-, barnepensjon samt AFP/tidligpensjon, og sikrer alders- og uførepensjon samordnet med folketrygden (NAV).

### Premiefond

Premiefondet er et fond for tilbakeført premie og overskudd. Eventuelle midler på premiefondet kan kun brukes til fremtidig premiebetaling. Premiefondet fremgår ikke av fylkeskommunens regnskap, men bruk av fondet reduserer faktisk betalte pensjonspremier. \*Foreløpige 2015-tall, endelige tall for 2015 legges frem av KLP i mai 2016.

	2015	2014
Innestående på premiefond 01.01.	1 623 925	5 090 626
Tilført premiefondet i løpet av året *	23 118 303	971 771
Bruk av premiefondet i løpet av året *	22 773 667	4 438 472
Innestående på premiefond 31.12.*	1 968 561	1 623 925

### Regnskapsføring av pensjon

Etter § 13 i årsregnskapsforskriften skal driftsregnskapet belastes med pensjonskostnader som er beregnet ut fra langsiktige forutsetninger om avkastning, lønnsvekst og G-regulering. Pensjonskostnadene beregnes på en annen måte enn pensjonspremien som betales til pensjonsordningen, og det vil derfor normalt være forskjell mellom disse to størrelsene. Forskjellen mellom betalt pensjonspremie og beregnet pensjonskostnad betegnes premieavvik, og skal inntekts- eller utgiftsføres i driftsregnskapet. Premieavviket tilbakeføres igjen neste år, med 1/7 per år for premieavvik oppstått i 2014 eller senere, med 1/10 per år for premieavvik oppstått fra 2011 til 2013 og med 1/15 per år for premieavvik oppstått fra 2002 til 2010.

Bestemmelsene innebærer også at beregnede pensjonsmidler og pensjonsforpliktelser er oppført i balansen som henholdsvis anleggsmidler og langsiktig gjeld.

Regnskapsføringen av pensjon innebærer et unntak fra de grunnleggende prinsippene for kommuneregnskapet. For 2015 innebærer dette at regnskapsførte pensjonsutgifter er kr 11 071 høyere enn faktisk betalte pensjonspremier (ikke iberegnet arbeidsgiveravgift av premieavvik).

Økonomiske forutsetninger for beregning av pensjonskostnaden	KLP	SPK
Forventet avkastning pensjonsmidler	4,65 %	4,35 %
Diskonteringsrente	4,00 %	4,00 %
Forventet årlig lønnsvekst og G-regulering	2,97 %	2,97 %
Forventet årlig pensjonsregulering	2,20 %	-

### Note 3 Pensjoner forts.

#### Spesifikasjon av samlet pensjonskostnad, premieavvik pensjonsforpliktelser og estimatavvik

Spesifikasjon av pensjonskostnad og årets premieavvik (tall i tusen)	2015	2014
Årets pensjonsopptjening, nåverdi	123 966	132 214
Rentekostnad av påløpt pensjonsforpliktelse	103 600	103 749
- Forventet avkastning på pensjonsmidlene	-102 035	-97 316
Administrasjonskostnader	7 039	6 449
<b>Netto pensjonskostnad (inkl. adm.)</b>	<b>132 569</b>	<b>145 095</b>
Betalt premie i året	<b>149 733</b>	<b>202 870</b>
<b>Årets premieavvik <sup>1)</sup></b>	<b>-17 164</b>	<b>-57 774</b>

Pensjonsmidler, pensjonsforpliktelser og akkumulert premieavvik (tall i tusen)	2015		2014	
		Arb.giveravg.		Arb.giveravg.
Brutto påløpte pensjonsforpliktelser pr.31.12.	2 729 028	21 093	2 745 420	26 483
Pensjonsmidler pr. 31.12.	2 401 385		2 323 717	
<b>Netto pensjonsforpliktelser pr 31.12.</b>	<b>327 644</b>	<b>21 093</b>	<b>421 703</b>	<b>26 483</b>
Årets premieavvik <sup>1)</sup>	-17 164	-1 060	-57 774	-3 756
Sum rest premieavvik tidligere år (pr. 01.01.)	-218 131	-14 679	-180 339	-12 272
Sum amortisert premieavvik dette året	28 235	1 886	19 982	1 349
<b>Akkumulert premieavvik pr. 31.12 <sup>1)</sup></b>	<b>-207 060</b>	<b>-13 852</b>	<b>-218 131</b>	<b>-14 679</b>

<sup>1)</sup> Negativt tall henviser til positivt premieavvik (ført til kredit)

Estimatavvik og planendringer	2015		2014	
	Pensjonsmidler	Pensjonsforpliktelser	Pensjonsmidler	Pensjonsforpliktelser
Estimatavvik 31.12. dette år	0	0	0	0
Virkningen av planendr. etter § 13-3 bokstav C	0	0	0	0

## Note 4 Anleggsmidler

(tall i hele tusen)	EDB-utstyr, kontor- maskiner	Maskiner, inventar, transportm. mv.	Tekniske anl./bygg, park.plasser	Tannklin., idrettshaller, boliger, skoler, veier	Adm.bygg, forretn.bygg, kulturbygg mv.	Tomte- områder 1)	SUM
Anskaffelseskost 01.01	14 544	104 007	14 462	5 161 439	376 374	34 798	5 705 623
Årets tilgang	1 906	9 400	0	547 349	0	454	559 109
Årets avgang	0	689	0	29 427	0	0	30 116
<b>Anskaffelseskost 31.12</b>	<b>16 450</b>	<b>112 717</b>	<b>14 462</b>	<b>5 679 361</b>	<b>376 374</b>	<b>35 252</b>	<b>6 234 616</b>
Akk avskrivninger 31.12	9 656	51 975	5 125	1 650 505	133 772	0	1 851 032
Netto akk. og rev. nedskrivninger	0	0	0	0	0	0	0
Akk. avskr. og nedskr. 31.12.	9 656	51 975	5 125	1 650 505	133 772	0	1 851 032
<b>Bokført verdi pr. 31.12</b>	<b>6 794</b>	<b>60 743</b>	<b>9 337</b>	<b>4 028 856</b>	<b>242 602</b>	<b>35 252</b>	<b>4 383 584</b>
<i>Herav finansielle leieavtaler</i>	<i>0</i>	<i>0</i>	<i>0</i>	<i>0</i>	<i>0</i>	<i>0</i>	<i>0</i>
Årets avskrivninger	2 909	10 332	723	128 297	7 527	0	149 788
Årets nedskrivninger	0	0	0	0	0	0	0
Årets reverserte nedskrivninger	0	0	0	0	0	0	0
Tap ved salg av anleggsmidler	0	154	0	0	0	0	154
Gevinst ved salg av anleggsmidler	0	0	0	0	0	0	0
Økonomisk levetid	5 år	10 år	20 år	40 år	50 år		
Avskrivningsplan	Lineær	Lineær	Lineær	Lineær	Lineær	Ingen avskr.	

Verdien av utstyr, maskiner, transportmidler m.v. fremkommer under kapittel 2.24 og verdien av faste eiendommer, fylkesveger og tekniske anlegg m.v. fremkommer under kapittel 2.27. Anlegg med restverdi etter avskrivning lik 0,- inngår ikke i noten. Troms fylkeskommune har ingen aktiverte "immaterielle eiendeler".

I forbindelse med forvaltningsreformen som trådte i kraft 1.1.2010, overtok Troms fylkeskommune (vederlagsfritt) ansvaret for store deler av riksvegnettet i Troms fylke, inkl. eierskapet til disse vegene. I henhold til uttalelse fra GKRS av 17.12.2010 om aktivisering av nye fylkesveger i fylkeskommunenes regnskap, ble de nye fylkesvegene, med tilhørende anlegg, aktivert i Troms fylkeskommunes balanse uten verdsettelse, dvs. til kroner 0,-.

Verdien av fylkeskommunens anleggsmidler (anskaffelseskost 01.01 og akkumulert avskrivning 01.01) ble i 2011 gjennomgått og justert i forbindelse med gjennomgang av alle anleggsmidlene ved igangsetting av ny anleggsmodul knyttet til Troms fylkeskommunes økonomisystem. Det gjøres tilsvarende en årlig justering av anskaffelseskost 01.01 og akkumulerte avskrivninger for både solgte- og ferdig nedskrevne anleggsmidler.

1) Troms fylkeskommune kjøpte i 2014 ei tomt på Skattøra i Tromsø kommune med det formål å etablere et budssdepot. Det er i 2015 utført ytterligere arbeider med klargjøring av tomta. I 2015 er til sammen 22 tomteområder i fylkeskommunens eie (i Tromsø, Lenvik og Salangen), og som tidligere ikke har vært aktivert, ført opp i anleggsnoten og aktivert med kr 1,- pr. tomt.

## Note 5 Aksjer og andeler i varig eie

Selskapets navn	Henvisning balansen	Eieran-del i selskapet	Balanseført verdi 31.12.2015	Balanseført verdi 31.12.2014
Innovasjon Norge (986 399 445)	22119100	2,6 %	505 263	505 263
Nordnorsk Fjellovervåking IKS (998 032 105)	22166100	50,0 %	600 000	600 000
Troms Kraft AS (979 468 792)	22168178	60,0 %	300 000 000	300 000 000
Troms Bompengeselskap AS (sus) - 30 á kr 1000,-	22170174	-	30 000	30 000
Ymber AS (914 678 412)	22168181	16,7 %	100 000	100 000
Landøy vannverk AL (970 128 441)	22170185	-	1	1
KLP, Egenkapitalinnskudd (938 708 606) 1)	22141186	-	40 217 082	36 911 266
Kom Rev NORD IKS, Egenkapitalinnskudd (986 574 689)	22150187	21,9 %	1 000 000	1 000 000
K-Sekretariatet IKS, Egenkapitalinnskudd (988 064 920)	22150188	25,3 %	216 000	216 000
Senter for nordlige folk (994 331 795)	22168189	30,0 %	1 308 000	1 308 000
Halti Kvenkultursenter IKS (994 153 862)	22150190	10,0 %	10 000	10 000
Ruter AS (991609407) - 13 á kr 14 444	22168160	-	187 772	187 772
NordNorsk Reiseliv AS (994 153 862)	22168171	17,0 %	772 702	772 702
Tromspotet AS (971 588 780)	22170172	0,5 %	25 000	25 000
HOLT 4H Læringstun (997 779 932)	22175173	20,0 %	20 000	20 000
NORUT (NorthernResearchInstitute) AS (964 479 836)	22163176	4,8 %	2 500 000	2 500 000
Bredbåndsfylket AS (986 358 013)	22168177	80,7 %	43 200 003	43 200 003
Nord-Norsk Trafikksenter AS (983 814 425)	22168185	11,2 %	310 000	310 000
Dualog AS (951 400 491) 2)	22170184	-	0	153 000
INKO Industri- og Kompetansesenter AS (928 731 022)	22168191	41,0 %	355 000	355 000
Galvano AS (911 918 269)	22168192	0,2 %	1 030	1 030
Kunnskapsparken Nord AS (986 954 848)	22170191	13,4 %	2 500 000	2 500 000
TINE SA (Meieriet Nord BA) (947 942 638)	22170192	-	2 500	2 500
NORTURA SA (989 063 898)	22170193	-	1 000	1 000
Tromsprodukt AS (919 302 755)	22168195	28,9 %	45 000	45 000
Kunnskapsparken Finnsnes AS (845 854 572) 3)	22170197	0,0 %	0	3 000 000
Nordtro AS (929 809 556)	22168198	49,1 %	100 000	100 000
Skjervøy nærradio A/L (970 422 668) 2)	22170199	-	0	1 000
Stiftelsen Utviklingssenteret i Midt-Troms (955 435 494)	22170200	-	60 000	60 000
Film Camp AS (988 594 148)	22168201	34,1 %	252 000	252 000
Hålogaland Teater AS (920 093 914)	22150203	50,0 %	50 000	50 000
NordNorsk Filmsenter AS (959 844 852)	22168204	33,3 %	25 667	25 667
Polar Zoo AS (935 844 703) 2)	22170206	-	0	2 000
Tromsø Veg AS (946 677 183)	22168207	33,3 %	100 000	100 000
Nord Norsk Hestesenter AS (952 785 052)	22168215	5,7 %	20 000	20 000
Arvid Hansens minnestiftelse (981 575 946)	22175179	20,0 %	25 000	25 000
Bonord AL (847 890 622), 23 andeler á 300,-2) 3)	22170220	-	6 900	8 200
Diverse borettslag, Tromsø, 78 andeler/aksjer 2)	221752xx	-	24 480	24 780
LHL boligselskap, Storsteinnes, 1 andel	22170261	-	150	150
Andre boligselskap/studentboliger, leieretter	221752xx	-	2 109 000	2 109 000
Studiesenteret Finnsnes AS (988 137 715)	22168277	1,6 %	6 909	6 909
Stiftelsen Ferske Scener (994 832 549)	22175100	-	50 000	50 000
Arctic Link AB (SE: 556977-8391) 1)	22190101	-	7 590	0
<b>Sum</b>			<b>kr 396 744 049</b>	<b>kr 396 588 242</b>

### Merknader

1) Nyervervelser 2) Salg 3) Avvikling (nedskrivning)

For de fleste av fylkeskommunenes aksjer og andeler vil det ikke foreligge noen reell markedsverdi.

Markedsverdi er derfor ikke opplyst, da denne ikke kan fastslås på rimelig sikker måte.

Selskapets navn	Henvisning balansen	Eieran-del i selskapet
I tillegg har Troms fylkeskommune eier-interesser i følgende interkommunale selskap		
Barentssekretariatet IKS (976 085 817)	ingen kap.	33,3 %
Interkommunalt arkiv Troms IKS (989 532 960)	ingen kap.	22,4 %
VIGO IKS (998 283 914)	ingen kap.	5,3 %

## Note 6 Salg av finansielle anleggsmidler

Ved salg av fylkeskommunens aksjer klassifisert som anleggsmidler skal en andel av salgsinntekten vurderes som avkastning på innskutt kapital og inntektsføres som løpende inntekt i driftsregnskapet.

Avkastningen er beregnet som det fylkeskommunen iht. aksjeloven § 8-1 kunne fått i utbytte i salgsåret, basert på selskapets avlagte regnskap for foregående år.

	2015	2014	Merknad
Antall solgte aksjer	0	1 048 461	Hurtigruten ASA
Utbyttegrunnlag pr. aksje	0	0	1)
Salgsum pr. aksje	0	4	
Inntektsført i driftsregnskapet	0	0	
Inntektsført i investeringsregnskapet	55 220	4 433 563	Se note 5
Sum inntektsført salgssum	kr 55 220	kr 4 433 563	

Merknad:

1) Utbyttegrunnlag pr. aksje ble vurdert lik 0,-.



## Note 7 Langsiktig gjeld

<b>Fordeling av langsiktig gjeld:</b>	<b>31.12.2015</b>	<b>31.12.2014</b>
Lån finansiert gjennom kompensasjonsordninger	568 500 000	575 000 000
Forskutteringslån fra andre (fylkeskommunale investeringer)	7 500 000	7 500 000
Ubrukte lånemidler	224 406 627	156 782 999
Lånegjeld på fylkeskommunens øvrige tjenesteområder	1 494 520 215	1 228 466 452
<i>Herav fordelt på:</i>		
Kommunalbanken	1 207 340 140	1 310 524 610
KLP Kommunal Landspensjonskasse	460 061 701	474 824 841
Danske Bank Obligasjonslån	545 125 000	100 000 000
Sparebank1 Nord Norge Obligasjonslån	74 900 000	74 900 000
Forskutteringslån fra Skånland kommune	7 500 000	7 500 000
Finansielle leieavtaler	-	0
<b>Sum bokført langsiktig gjeld</b>	<b>2 294 926 841</b>	<b>1 967 749 451</b>
<b>Langsiktig gjeld i særregnskap</b>		
Troms fylkestrafikk FKF	8 930 240	13 868 620
<b>Sum bokført langsiktig gjeld i særregnskap</b>	<b>8 930 240</b>	<b>13 868 620</b>
<b>Fylkeskommunens samlede eksterne lånegjeld</b>	<b>2 303 857 081</b>	<b>1 981 618 071</b>

<i>(Ekskl. langsiktig gjeld i særregnskap og forsutteringslån)</i>	<b>Langs.gjeld</b>	<b>%-</b>
<b>Fordeling av langsiktig gjeld etter rentebetingelser</b>	<b>31.12.2015</b>	<b>fordeling</b>
Langsiktig gjeld med fast rente (over 1 års binding)	956 226 775,00	41,80 %
Langsiktig gjeld med flytende rente (under 1 års binding)	1 331 200 066,00	58,20 %
Sum langsiktig gjeld	2 287 426 841,00	100,00 %

<b>Fordeling av langsiktig gjeld etter lånetype</b>	<b>Langs.gjeld</b>	<b>%-</b>
	<b>31.12.2015</b>	<b>fordeling</b>
Langsiktig gjeld som ordinære lån, serielån	1 667 401 841,00	72,89 %
Langsiktig gjeld som obligasjonslån, avdragsfrie*	620 025 000,00	27,11 %
Sum langsiktig gjeld	2 287 426 841,00	100,00 %

\*Av disse er kr 401 625 000,- på flytende rentebetingelser, mens kr 218 400 000,- er på fastrentebetingelser.

\*Avdrag håndteres ved at nye lån tas opp fratrukket beregnet avdrag på obligasjonslån.

## Note 7 Langsiktig gjeld forts.

### Nærmere om forvaltningen av den langsiktige gjelden

Pr. 31.12.2015 oppnådde fylkeskommunen følgende nøkkeltall for hele porteføljen:

- a) Veid gjennomsnittlig kredittid er 19,67 år
- b) Veid gjennomsnittlig durasjon er 1,26 år
- c) Veid gjennomsnittlig rente 2,18 % p.a.

Fordeling av fastrentesikret gjeld etter sikringstype	Langs.gjeld 31.12.2015	%- fordeling
Ordinære fastrentelån (over 1 års binding):	756 558 200	79,12 %
Rentebytteavtaler som gir fastrentesikring (over 1 års binding)*:	199 668 575	20,88 %
Sum langsiktig gjeld med fast rente (over 1 års binding)	956 226 775	100,00 %

\* Pr. 31.12.2015 har alle rentebytteavtalene over 1 år igjen til hovedforfall.

De ordinære fastrenteavtalene og rentebytteavtalene opplistes i tabellene under. Felles for rentebytteavtalene er at de sikrer fastrente på underliggende flytrentelån i låneporteføljen (kontantstrømsikring). Fylkeskommunen har som strategi å inngå rentebytteavtaler som gir fastrentesikring av underliggende flytrentelån i låneporteføljen. Alle rentebytteavtalene holdes til hovedforfall.

### Langsiktig gjeld med fast rente, ordinære fastrentelån (serielån med avdrag og obligasjonslån uten avdrag)

Lån nr.	Volum (kr)	Siste forfall	Rente- binding, år	Betaler, % p.a	Finansregle- mentet
24531125 (serie)	11 674 250	15.11.2022	4,88	4,30	Pkt. 7.5
24531134 (serie)	38 396 430	16.06.2025	5,46	4,62	Pkt. 7.5
24531136 (serie)	32 011 440	16.12.2024	5,46	4,62	Pkt. 7.5
24531212 (serie)	45 600 000	20.12.2035	1,47	2,32	Pkt. 7.5
24541101 (serie)	56 055 000	30.06.2025	2,90	3,87	Pkt. 7.5
24541110 (serie)	29 720 000	20.12.2029	5,98	3,82	Pkt. 7.5
24541111 (serie)	125 000 000	12.09.2032	1,70	3,03	Pkt. 7.5
24531225 (serie)	14 742 000	07.11.2042	6,86	3,77	Pkt. 7.5
24541114 (serie)	11 155 000	18.12.2043	2,97	3,15	Pkt. 7.5
24120101 (obl.)	74 900 000	04.12.2019	3,93	1,83	Pkt. 7.5
24531192 (serie)	173 804 080	21.03.2034	4,23	1,60	Pkt. 7.5
24120102 (obl.)	143 500 000	23.10.2020	4,82	1,99	Pkt. 7.5
Sum ordinære fastrentelån	756 558 200				

### Rentebytteavtaler (SWAPer)

Swap nr.	Lån *	Volum (kr)	Løper fra dato	Løper til dato
SNN1	24519139-145 (100%)	154 450 750	02.01.2007	02.01.2017
SNN2	24519117-19 (50%)	45 217 825	14.01.2010	14.01.2020
Sum rentebytteavtaler		199 668 575		
Swap nr.	Formål med sikringen	Mottar	Betaler (% p.a.)	Finans- reglementet
SNN1	Kontanstrømsikring	6M nibor	4,23	Pkt. 7.5
SNN2	Kontanstrømsikring	3M nibor	4,52	Pkt. 7.5

\* I parentes oppgis hvor mange prosent av underliggende flytrentelån som den aktuelle swap fastrentesikrer.

### Oversikt over forfalls-/refinanseringsdato på obligasjonslånene

Lån nr.	Volum (kr)	Siste forfall
24531225 (obl. flytr.)	100 000 000	28.11.2019
24541114 (obl. flytr.)	301 625 000	06.11.2017
24120101 (obl. fastr.)	74 900 000	04.12.2019
24120102 (obl. fastr.)	143 500 000	23.10.2020
Sum	620 025 000	

## Note 8 Avdrag på lån

### Avdrag på lån til investeringer i varige driftsmidler

Fylkeskommunen beregner minste tillatte avdrag jf. kommuneloven (koml) § 50 nr. 7.

Denne kontrollgrensen kan beregnes ved vektning av levetid på hvert anleggsmiddel i forhold til bokført verdi totalt. Løpetid for avdragene totalt sett skal som minimum samsvare med veid levetid for anleggsmidlene. Dette er imidlertid en tidkrevende og komplisert prosess. Denne metoden benyttes derfor kun i de tilfeller fylkeskommunen er nær lovens minstegrense ved bruk av forenklet metode. For innværende år er det ikke tilfelle, og minste tillatte avdrag er derfor beregnet ved bruk av forenklet metode.

Forenklet metode: 
$$\frac{\text{Sum årets avskrivninger x Lånegjeld pr. 1.1 i}}{\text{Bokførte anleggsmidler kap. 224-227 pr. 1.1 i}} = \text{kontrollgrense}$$

<b>Forholdet mellom betalte avdrag og minimumsavdrag</b>	<b>2015</b>	<b>2014</b>
Utgiftsførte avdrag i driftsregnskapet*	88 427 610	88 370 840
Bergnet minimumsavdrag	74 473 654	70 335 523
Avvik *1	13 953 956	18 035 317

\*Det er i tillegg utgiftsført 29,52 mill. kroner i avdrag i investeringsregnskapet

\*1 Et positivt avvik betyr at fylkeskommunen betaler tilsvarende mer i avdrag enn det som antas å være kapitalslitet på anleggsmidlene (avskrivningene).

### Avdrag på lån til videre utlån og forskotteringer

Mottatte avdrag på videreutlån og forskotteringer skal uavkortet benyttes til nedbetaling av fylkeskommunens innlån. Eventuelle mottatte avdrag som ikke er benyttet til nedbetaling av gjeld avsettes til avdragsfond (bundet investeringsfond).

	<b>2015</b>	<b>2014</b>
Fylkeskommunens lån til utlån eller forskotteringer	0	0
Utgiftsførte avdrag i investeringsregnskapet	0	0
Avsetning til/bruk av avdragsfond	0	0
Saldo avdragsfond 31.12.	0	0

## Note 9 Fylkeskommunens garantiansvar

Gitt overfor - navn	Garanti- ramme	Beløp pr. 31.12.		Utløper dato
		2015	2014	
Ryaforbindelsen AS	kr 175 000 000	kr 147 777 776	kr 158 888 888	2029
Bredbåndsfylket Troms AS	kr 50 000 000	kr 50 000 000	kr 50 000 000	2024
Troms Bompengeselskap AS	kr 395 000 000	kr 129 899 329	kr -	2030
Langsundforbindelsen *1	kr 316 000 000			
<b>Sum garantiansvar</b>		<b>kr 327 677 105</b>	<b>kr 208 888 888</b>	

Ryaforbindelsen AS har lån i Sparebank1 Nord Norge.

Bredbåndsfylket Troms AS har lån i Danske Bank.

I Fylkestingssak 62/13 ble garantiansvaret endret fra simpel til selvskyldnerkausjon på alle garantier.

\*1) Langsundforbindelsen fikk i fylkestingssak 62/13 en garantiramme på kr 316 000 000.

Garantiansvaret løper ennå ikke.

## Note 10 Andre vesentlige forpliktelser (transaksjoner)

Troms fylkeskommunes leasingavtaler er/skal være operasjonelle. Fylkestinget har i regnskapsåret ikke godkjent noen finansielle leasingavtaler, og slike avtaler er heller ikke tatt inn i fylkeskommunens balanseregnskap. Se også note 7.

Fylkeskommunen inngikk i regnskapsåret ingen nye, ekstraordinære langsiktige leieavtaler, driftsavtaler med private o.l. De største avtalepartene/leverandørene fakturerte i regnskapsåret fylkeskommunen for følgende:

STATENS VEGVESEN	kr 1 021 160 650
TROMS FYLKESTRAFIKK FKF	kr 630 561 934
NCC CONSTRUCTION AS	kr 185 353 938
KOMMUNAL LANDSPENSJONSKASSE	kr 77 892 736
STATENS PENSJONSKASSE	kr 75 668 490
INNOVASJON NORGE TROMS	kr 61 127 000
TROMSØ KOMMUNE	kr 37 337 730
LENVIK KOMMUNE	kr 22 467 329
HÅLOGALAND TEATER	kr 20 681 300
BREDBÅNDFYLKET TROMS AS	kr 20 575 077
BEDRIFTSSYSTEMER AS	kr 19 650 963
TROMS KRAFT AS	kr 18 533 601
NORDLAND FYLKESKOMMUNE, UTDANNINGSAVD.	kr 15 551 605
FILMCAMP AS	kr 15 250 000
TROMSØ HAVNEVESEN	kr 13 306 920
NORDNORSK REISELIV AS	kr 13 279 450
FJORDKRAFT AS	kr 13 055 008
ROGALAND TAXI AS	kr 11 728 361
BALSFJORD KOMMUNE	kr 10 881 252
KYSTENS HUS STIFTELSEN	kr 10 268 799
	<u>kr 2 294 332 142</u>

## Note 11 Finansielle eiendeler og forpliktelser til virkelig verdi

I følge Troms fylkeskommunes finansreglement, pkt. 8.1, skal man med visse unntak – som eksempelvis aksjer definert som finansielle anleggsmidler - ikke være i besittelse av langsiktige finansielle aktiva. Ved utgangen av regnskapsåret er beholdningen av langsiktige finansielle aktiva lik null.

På gjelds-/passivasiden er forvaltningspraksisen slik at man holder på inngåtte rentebytteavtaler til hovedforfall (kontantstrømsikring). Dermed bokføres ikke markedsverdien av rentebytteavtalene. For ytterligere detaljer henvises til note 7 om langsiktig gjeld.

## Note 12 Avsetning og bruk av fond

Bundne driftsfond - kap. 251	2015	2014
Beholdning pr.01.01	297 421 538	364 687 185
Bruk av bundne driftsfond i driftsregnskapet	145 376 691	171 747 976
Bruk av bundne driftsfond i investeringsregnskapet	10 603 672	1 224 785
Avsetning til bundne driftsfond	198 430 129	105 707 115
<b>Beholdning pr. 31.12</b>	<b>339 871 304</b>	<b>297 421 538</b>

Ubundne investeringsfond - kap. 253	2015	2014
Beholdning pr.01.01	3 212 401	3 007 920
Bruk av ubundne investeringsfond i investeringsregnskapet	0	795 519
Avsetning til ubundne investeringsfond	0	1 000 000
<b>Beholdning pr. 31.12</b>	<b>3 212 401</b>	<b>3 212 401</b>

Bundne investeringsfond - kap. 255	2015	2014
Beholdning pr.01.01	115 027	5 381 802
Bruk av bundne investeringsfond i investeringsregnskapet	115 027	5 381 802
Avsetning til bundne investeringsfond	22 452 835	115 027
<b>Beholdning pr. 31.12</b>	<b>22 452 835</b>	<b>115 027</b>

Disposisjonsfond - kap. 256	2015	2014
Beholdning pr.01.01 *	10 782 287	54 684 496
Bruk av disposisjonsfond i investeringsregnskapet	0	0
Bruk av disposisjonsfond i driftsregnskapet	2 674 938	47 720 309
Avsetning til disposisjonsfond	124 843 000	3 818 100
<b>Beholdning pr. 31.12</b>	<b>132 950 349</b>	<b>10 782 287</b>

Samlet avsetning og bruk av fond i året	2015	2014
Beholdning pr.01.01	311 531 253	427 761 403
Avsetninger	345 725 964	110 640 242
Bruk av avsetninger	158 770 328	226 870 392
<b>Netto avsetninger</b> (Negativt tall betyr netto forbruk)	<b>186 955 636</b>	<b>-116 230 150</b>
<b>Beholdning pr. 31.12</b>	<b>kr 498 486 889</b>	<b>kr 311 531 253</b>

\* Det ble i 2013 utbetalt 50 mill. kroner i "likviditetsmessig åpningsbalanse" til Troms fylkestrafikk FKF. Dette er belastet fylkeskommunens egenkapital direkte, se sak 21/13 vedtatt av fylkestinget.

Spesifikasjon bundne fond	Beholdn. 01.01.	Avsetninger	Bruk av fond	Beholdn. 31.12.
<b>Bundne driftsfond</b>				
Øremerka tilskudd stab og internasjonal avdeling	20 525 359	9 768 856	19 911 885	10 382 330
Øremerka tilskudd utdanning	23 974 983	7 317 763	6 131 399	25 161 346
Øremerka tilskudd tannhelse	12 392 838	13 800 610	12 869 537	13 323 912
Øremerka tilskudd kultur inkl. spillemidler	19 603 888	8 495 558	12 214 466	15 884 980
Øremerka tilskudd samferdsel og miljø	6 642 273	69 978 296	12 683 114	63 937 455
Øremerka tilskudd næring *	214 282 198	89 069 046	92 169 962	211 181 282
<b>Sum</b> (*hensyntatt avsatt og midlertidig bruk ifbm. interne tilsagn)	<b>297 421 538</b>	<b>198 430 129</b>	<b>155 980 363</b>	<b>339 871 304</b>
<b>Bundne investeringsfond</b>				
Øremerka statstilskudd samferdsel	115 027	22 452 835	115 027	22 452 835
Øvrige bundne investeringsfond	-	-	-	-
<b>Sum</b>	<b>kr 115 027</b>	<b>kr 22 452 835</b>	<b>kr 115 027</b>	<b>kr 22 452 835</b>

## Note 13 Strykninger

Driftsregnskapet er avsluttet med regnskapsmessig mindreforbruk. Det er derfor ikke foretatt noen strykninger i henhold til regnskapsforskriften § 9.

Investeringsregnskapet er avsluttet med udekket beløp stort kr 1 807 294. Det udekkede beløpet er i henhold til regnskapsforskriften § 9 redusert ved å tilbakeføre budsjetterte avsetninger finansiert av inntekter i investeringsregnskapet med kr 800 000 (ubundne investeringsfond). Det er ikke budsjettert med bruk av disposisjonsfond/ubundne investeringsfond. Gjenstående udekket beløp på kr 1 007 294 er ført opp til dekning i investeringsbudsjettet 2016 (det år regnskapet legges frem). Se note 14.

## Note 14 Endringer i regnskapsprinsipp og regnskapsmessig merforbruk

### Konto for endring av regnskapsprinsipp

Virkning av endringer i regnskapsprinsipp føres mot egne egenkapitalkontoer for endring av regnskapsprinsipp. Positiv saldo på disse kontoene kan ikke disponeres og negativ saldo skal ikke dekkes inn.

Som en følge av endringer i forskrift om årsregnskap og årsberetning, er virkning av endringer i regnskapsprinsipp i 2007 og tidligere, som er regnskapsført mot likviditetsreserven, ført over til egne egenkapitalkontoer for endring av regnskapsprinsipp. Dette ble gjort i 2008, da likviditetsreserven ble avviklet.

Konto for endring av regnskapsprinsipp består pr. 31.12. i regnskapsåret av følgende poster:

	År	Utgift	Inntekt
Utbetalte feriepenger	1993	18 867 913	0
Påløpte renter	2001	27 910 450	0
Varebeholdning	2001	43 564 800	0
Innlemming av lærlingetilskudd *	2003	0	0
<b>Sum bokført mot likviditetsreserve (alle tall i hele tusen)</b>		<b>90 343 163</b>	<b>0</b>

\* De økonomiske virkningene av innlemming av lærlingetilskuddet i 2003 ble ført direkte i resultatregnskapet, og ikke mot likviditetsreserven.

Konto for endring av regnskapsprinsipp	31.12.2015	31.12.2014
Endring av regnskapsprinsipp som påvirker AK (drift)	90 343 163	90 343 163
Endring av regnskapsprinsipp som påvirker AK (investering)	0	0
<b>Sum</b>	<b>90 343 163</b>	<b>90 343 163</b>

Endringer i regnskapsprinsipper gjort i år:	Utgift	Inntekt
Ingen endring	0	0
Sum endringer i regnskapsprinsipp i år	0	0

### Regnskapsmessig merforbruk

Regnskapsmessig merforbruk skal dekkes inn i det år regnskapet legges frem eller i påfølgende år. I særskilte tilfeller kan merforbruket dekkes inn over ytterligere to år og etter godkjenning fra departementet over inntil 10 år.

Regnskapsår	31.12.2015	31.12.2014
Ingen	0	0
Sum regnskapsmessig merforbruk	0	0

## Note 15 Kapitalkonto

<b>Saldo 01.01.</b>	<b>kr 2 142 707 307</b>
<b>Økning av kapitalkonto (kreditposter)</b>	
Aktivering av fast eiendom og anlegg *	kr 547 803 126
Reversert nedskrivning av fast eiendom og anlegg	kr 11 396 518
Aktivering av utstyr, maskiner og transportmidler *	kr 11 305 726
Kjøp av aksjer og andeler **	kr 7 590
Reversert nedskrivning av aksjer og andeler	kr -
Utlån	kr -
Aktivert egenkapitalinnskudd pensjonskasse **	kr 3 305 816
Avdrag på eksterne lån	kr 117 947 610
Økning pensjonsmidler	kr 86 430 109
Reduksjon pensjonsforpliktelser	kr 21 781 542
<b>Reduksjon av kapitalkonto (debitposter)</b>	
Avgang fast eiendom og anlegg *	kr 29 426 655
Av- og nedskrivning av fast eiendom og anlegg *	kr 136 548 145
Avgang utstyr, maskiner og transportmidler *	kr 689 200
Av- og nedskrivning av utstyr, maskiner og transportmidler *	kr 13 240 592
Avgang aksjer og andeler **	kr 55 220
Nedskrivning av aksjer og andeler **	kr 3 102 380
Avdrag på utlån	kr 1 129 088
Avskrivning utlån	kr -
Reduksjon egenkapitalinnskudd pensjonskasse	kr -
Bruk av midler fra eksterne lån	kr 377 501 372
Reduksjon pensjonsmidler	kr 8 762 571
Økning pensjonsforpliktelser	kr -
Urealisert kurstap utenlandslån	kr -
<b>Saldo 31.12.</b>	<b>kr 2 372 230 121</b>

### Spesifikasjon av enkelte føringer mot kapitalkonto:

\* Aktivering, avgang, av- og nedskrivning av fast eiendom, anlegg, utstyr, maskiner og transportmidler fremgår av note 4.

\*\* Kjøp, salg og/eller nedskrivning av aksjer og andeler fremgår av note 5.



## Note 16 Investeringprosjekter

Sektor/prosjekt	Prosjekt-nr	Vedtatt kostnadsramme	Regnskapsført tidligere år	Regnskapsført i år	Sum regnskapsført	Gjenstår av kostnadsramme
<b>Stabsetaten inkl. bygg &amp; eiendom</b>						
Senja vgs, nybygg verkstedlokaler 2)	8842	160 000 000	12 261 974	121 622 667	133 884 640	26 115 360
Bardufoss Høgtun vgs, nybygg og ombygging 2)	8841	313 000 000	1 939 172	65 819 347	67 758 519	245 241 481
Bardufoss Høgtun vgs, flyfag	8867	23 500 000	174 943	4 235 955	4 410 898	19 089 102
Breivika vgs, ny skole	8881	292 600 000	35 685	40 101	75 786	292 524 214
Varige driftsmidler - trykkeriet m.fl. 1)	0000			683 892		0
Varige driftsmidler - økonomisenteret 1)	1160			519 651		0
Varige driftsmidler - IT-senteret 1)	0000			284 869		0
Diverse investeringsutgifter politikerområdet	0000			936 022		0
<b>Sum stab/bygg &amp; eiendom</b>				<b>194 142 503</b>		
<b>Utdanningssektoren</b>						
Varige driftsmidler - videregående skoler 1)	0000			5 752 548	5 752 548	-
Diverse investeringer videregående skoler	2830/ 8890			4 360 047	4 360 047	-
<b>Sum utdanningssektor</b>				<b>10 112 595</b>		
<b>Samferdselssektoren</b>						
FV 867 Bjarkøyforbindelsen	7231	364 537 000	53 942 822	148 809 062	202 751 884	161 785 116
Fv 84 Karavik - Skårvik, inkl. gangbru	7239	42 985 100	12 895 380	31 521 697	44 417 077	-1 431 977
Fv 224 Å x Fv 221 Rødsand	7277	26 100 000	568 574	29 000 443	29 569 017	-3 469 017
Fv 288 Nordbyvatn - Sand	7262	42 639 830	12 023 561	27 738 390	39 761 952	2 877 878
Fv 232 Rassikring Kapervatnet	7291	29 587 940	10 094 337	19 493 631	29 587 969	-29
Fv53 TS-tiltak Tromsøysundtunellen-Kroken	7263	27 889 000	17 703 007	12 239 812	29 942 820	-2 053 820
Fv 131 Fortau Hamnvik sentrum - Kulturhuset	7268	16 396 000	151 198	11 915 983	12 067 181	4 328 819
Fv 304 Hansnes - Grunnfjord 2)	7261	11 310 000	9 113 810	10 706 415	19 820 225	-8 510 225
Fv 868 Pollfjelltunellen	7241	78 342 000	72 218 949	9 398 486	81 617 435	-3 275 435
Hagebyveien (Harstadpakken)	7289	14 112 500	1 873 037	7 375 494	9 248 530	4 863 970
Fv 91 Breivikeidet bru forprosjekt	7275	11 640 700	7 181 662	4 132 239	11 313 900	326 800
FV 86 Rassikring Ballesvikskaret	7220	187 777 500	179 470 481	4 099 870	183 570 351	4 207 149
RV 863 Langsundforbindelsen 2)	7210	25 578 000	23 984 184	3 948 719	27 932 903	-2 354 903
Fv 857 GS fortau Rv 87 - Maukstadmoen port	7280	2 578 300	0	2 578 294	2 578 294	6
Fv 862 Kollektivterminal Kaldfjordeidet	7242	4 478 000	2 187 318	1 990 515	4 177 833	300 167

## Note 16 Investeringprosjekter forts.

Sektor/prosjekt	Prosjekt-nr	Vedtatt kostnadsramme	Regnskapsført tidligere år	Regnskapsført i år	Sum regnskapsført	Gjenstår av kostnadsramme
Skredsikring Røynesbukta	7290	3 263 700	1 995 559	1 709 809	3 705 368	-441 668
FV302 - Opprusting fergeleie Mikkelvik	7133	25 392 100	33 576 297	1 490 067	35 066 364	-9 674 264
Fv 53 Kroken - Tønsnes GS	7144	361 500	361 486	1 295 729	1 657 215	-1 295 715
Fv 86 Gryllefjordbotn (jfr. prosjekt 7220)	7245	187 500 000	211 601 349	1 221 351	212 822 700	-25 322 700
Shell Rundkjøring - Harstadpakken (bompenger)	7292	-	-	1 138 775	1 138 775	-1 138 775
Langbakken 2)	7285	2 577 200	2 374 034	1 111 887	3 485 921	-908 721
Fv 862 GS-veg Kaldfjord (Tromsø, del I)	7207	32 072 155	33 311 448	1 070 744	34 382 192	-2 310 037
Storgatbakken (Tromsøpakke III)	7293	1 035 000	0	1 035 004	1 035 004	-4
Fv 333 Birtavarre, oppr. trafikkilde og fortau	7269	4 431 700	3 021 184	1 000 000	4 021 184	410 516
Små prosjekt og varige driftsmidler 1)				3 566 717		
<b>Sum samferdselssektor</b>				<b>339 589 132</b>		
<b>Sum investeringsoversikt (prosjekt)</b>				<b>kr 543 844 231</b>		

1) Investeringer i varige driftsmidler utover opprinnelig vedtatt kostnadsramme er finansiert av driftsmidler innenfor den enkelte sektor/enhet

2) Prosjektet har økt bevilgning i budsjett 2016 (fylkestingets sak 76/15)

### Investeringene er finansiert slik:

Prosjektspesifikk finansiering	
Diverse salgsinntekter i veiregnskapet	2 098 556
Øremerkede tilskudd/overføringer	46 042 740
Netto bruk av bundne avsetninger	-11 734 136
Tilbakeført tilskudd/overføring disp. tidligere år	-13 327 590
Annen generell finansiering	
Salg av eiendom/anleggsmidler (netto)	13 323 900
Bruk av ubundne avsetninger	0
Overført fra driftsregnskapet	33 064 564
Bruk av lån	377 501 372
Netto salg av aksjer og andeler/avdrag på utlån	-2 123 094
Mva-kompensasjon	97 990 625
Udekket	1 007 294
<b>Sum finansiering</b>	<b>kr 543 844 231</b>

## Note 17 Utgiftsført estimert tap på krav

	2015	2014
<b>Det er utgiftsført for estimerte usikre krav i balansen pr. 31.12:</b>	<b>1 239 791</b>	<b>1 909 821</b>
Utgiftsføringen har redusert balanseverdiene for følgende poster:		
Kundefordringer	1 239 791	1 909 821
<b>Sammensetning av årets utgifter på tap på krav:</b>		
Endring i estimerte tap på krav	-670 030	-538 665
Avskrivning av endelig tapte fordringer i året utdanning	330 106	763 138
Avskrivning av endelig tapte fordringer i året tannhelse	354 575	314 317
Avskrivning av endelig tapte fordringer i året samferdsel	0	0
Avskrivning av endelig tapte fordringer i året næring	0	0
Avskrivning av endelig tapte fordringer i året bygg	66 284	203 493
Avskrivning av endelig tapte fordringer i året øvrige	406 250	12 563
Innkommet på tidligere avskrevne fordringer	-95 133	-41 479
<b>Totale utgifter belastet driftsregnskapet</b>	<b>kr 392 052</b>	<b>kr 713 368</b>
Tapt (foreldet) mva-kompensasjon Statens vegvesen	<b>kr 196 156</b>	<b>kr 351 767</b>

Det vises også til at fylkeskommunen fortsatt taper mva-kompensasjon som ikke kan kreves pga forsinket behandling av faktura hos Statens Vegvesen. I tillegg vises det til note 15 for opplysninger om tap på utlån.

## Note 18 Usikre forpliktelser, betingede eiendeler og hendelser etter balansedagen

### Usikre forpliktelser

Følgende usikre forpliktelser er regnskapsført:

Forpliktelsens art	Antatt oppgjørstidspunkt	Balanseført forpliktelse	Endring i året
Ingen		0	0
Sum usikre forpliktelser		0	0

### Hendelser etter balansedagen - forrige års regnskapsavleggelse - status

Twisten mellom Troms fylkeskommune og Boreal Transport Nord AS ble rettskraftig avgjort i 2015. Ved Høyesteretts ankeutvalgs beslutning avsagt 26.02.15 ble Boreal Transport Nord AS anke ikke tillatt fremmet, og Boreal Transport Nord AS ble dømt til å betale Troms fylkeskommunes saksomkostninger på kr 15 000,-.

Twisten mellom Troms fylkeskommune og Lyngen kommune, KLP Skadeforsikring AS, Odd Steinar Høyvik og Odd Steinar Høyvik Transport AS ble rettskraftig avgjort i 2015. Ved Hålogaland lagmannsretts dom avsagt 10.06.15 ble anken over tingrettens dom forkastet. Troms fylkeskommune og de øvrige ankende parter ble dømt til – in solidum – å betale saksomkostninger til ankemotpartene på til sammen kr 4 547 346,-. Troms fylkeskommune anket dommen til Høyesterett for så vidt gjaldt Lyngen kommune og KLP Skadeforsikring AS. Ved Høyesteretts ankeutvalgs beslutning avsagt 19.11.15 ble anken ikke tillatt fremmet, og Troms fylkeskommune og de øvrige ankende parter ble dømt til – in solidum – å betale saksomkostninger til ankemotpartene på til sammen kr 105 250,-.

Twisten mellom Troms fylkeskommune og Nobina Norge AS ble rettskraftig avgjort i 2015. I Nord-Troms tingretts dom avsagt 25.02.15 ble Troms fylkeskommune frifunnet, og Nobina Norge AS ble dømt til å betale Troms fylkeskommunes saksomkostninger på kr 499 400,-. Nobina Norge AS anket dommen til Hålogaland lagmannsrett. Partene inngikk rettsforlik 29.09.15 som, blant annet, omfattet at Nobina Norge AS frafalt anken.

Etter avslutning av FoU-kontrakten vedrørende rute 3 og 4, er Troms fylkeskommune og Torghatten Nord kommet til enighet om sluttoppgjør vedrørende kontrakten. Totalt kr 11 251 850,- som ble utbetalt til kapitaloppbygging før bygging av fartøyet, er tilbakebetalt til Troms fylkeskommune i 2015.

### Hendelser etter balansedagen - siste års regnskapsavleggelse

På nåværende tidspunkt er Troms fylkeskommune ikke involvert i tvister hvor Troms fylkeskommune er saksøker eller saksøkt.

Troms fylkeskommune har mottatt søksmålsvarsel fra Bussring AS. Tvisten gjelder forståelsen av vederlagsmodellen i partenes kontrakt. Troms fylkeskommune har besvart søksmålsvarselet og bestridt Bussring AS` fremstilling i søksmålsvarselet.

Troms fylkeskommune har mottatt søksmålsvarsel fra Norled AS. Tvisten gjelder beregning av de økonomiske konsekvensene av en endringsordre utstedt av Troms fylkeskommune, nærmere bestemt størrelsen på den årlige reduksjon i Norled AS` vederlag. Troms fylkeskommune vil besvare søksmålsvarselet i uke 7 i 2016.

Statens vegvesen på vegne av Troms fylkeskommune melder om at det er tatt ut følgende forliksklage/stevning mot Troms fylkeskommune:

### Kontrakt Fv 86 Gryllefjordbrua – sluttoppgjør

Her ble hovedforhandling for Senja tingrett avholdt i desember 2015, og dom foreligger ennå ikke.

Siste melding fra retten er at dom kan forventes i uke 8 i 2016.

Kravet fra Implenia AS er på om lag 30 mill. kroner

## Note 19 Spesifikasjon av vesentlige poster og transaksjoner

Noten inneholder opplysning om vesentlige poster som er viktige for å vurdere og analysere regnskapet. Dette er poster av regnskapsmessig betydning eller med en spesiell politisk interesse. Oversikten er ikke uttømmende.

### Investeringsregnskapet:

Mange av veginvesteringene er finansiert ved såkalte "spleiselag". Slike investeringstilskudd, i hovedsak direkte fra staten eller fra kommuner og entreprenører, utgjorde om lag 45,8 mill. kroner i regnskapsåret (inkludert rassikringstilskudd). Samtidig er det i regnskapsåret tilbakeført (kostnadsført) et tidligere disponert (inntektsført) tilsagn om RDA-midler på 13,07 mill. kroner. Dette gjelder prosjekt FV 53 G/S-veg Kroken-Skjelnan, og skyldes avkorting av tilsagn med mva-kompensasjon inntektsført tidligere år. Det nevnes at fylkeskommunen, via Statens Vegvesen, fortsatt har balanseført en uavklart fordring på Ryaforbindingen AS stor 20 mill. kroner i forbindelse med en ekstraregning knyttet til prosjektet som er avsluttet. Kravet vurderes rettmessig, og Statens vegvesen har oversendt saken til Samferdselsdepartementet for oppfølging.

### Driftsregnskapet:

Statens vegvesen, Region Nord, fører regnskap for fylkesvegene i Troms (både drifts- og investeringsutgifter). Fylkeskommunen utbetaler forskuddsvis et månedlig á-konto beløp, som avregnes mot faktiske månedlige regnskap i ettertid. Mellomværende fremkommer på en mellomregnskapskonto i fylkeskommunens balanseregnskap og utgjorde 75,703 mill. kroner kortsiktig gjeld ved årsskiftet. Som følge av forvaltningsreformen som trådte i kraft fra 1.1.2010 og innføring av mva på veiformål fra 2013, har disse pengestrømmene økt betydelig. Fra og med 2012 foretar Statens Vegvesen også periodisering av fylkeskommunens regnskap i henhold til anordningsprinsippet. Samlet utgjør periodiserte utgifter 29,46 mill. kroner i regnskapsåret.

Både kultur- og næringsetaten viderefordeler betydelige tilskudd fra staten til (for en stor del) kommunene og næringslivet i Troms. Tilsagn gitt i 2015 er kostnadsført i regnskapet med tilsagnsbeløpene, og ført mot kortsiktig gjeld for utbetaling senere år. Mottatte, men ikke disponerte midler er avsatt på bundet fond. Dette dreier seg om relativt store beløp, med stor betydning for brutto-/netto driftsresultat i årsregnskapet. Se fondsnote 12 for ytteligere informasjon.

Premieavviket vedrørende pensjonsordningene er i 2015 inntektsført med 17,164 mill. kroner, mot 57,774 mill. kroner i 2014. Jfr. note 3. Balanseførte akkumulerte premieavvik utgjorde ved utgangen av regnskapsåret tilsammen 207,060 mill. kroner. Det er av satt 20 mill. kroner til et eget premieavviksfond. Ved utgangen av regnskapsåret utgjorde fondet totalt 28,466 mill. kroner. Utover dette er de årlige premieavvikene disponert og medgått/utbetalt til drift i løpet av regnskapsårene med tilsammen 178,6 mill. kroner siden ordningen ble innført i 2002. Premieavviket er en teknisk beregning av forhold knyttet til pensjon, som det ikke følger likviditet med. Enkelte kommuner/ fylkeskommuner velger derfor å ikke disponere noe av premieavviket.

### Øvrige forhold:

Troms fylkestrafikk FKF har ved årets slutt udekket merforbruk fra tidligere regnskapsår med kr 0,-.

Det vises til note 12 hvor vesentlige transaksjoner mot fylkeskommunens kapitalkonto er listet opp og note 23 som viser korrigert netto driftsresultat.

## Note 20 Virkning av endring av regnskapsprinsipper, regnskapsestimater og korrigerings av tidligere års feil

I denne noten oppgis virkningen av endring i regnskapsprinsipp og vesentlige estimatendringer. Det samme gjelder opplysninger om korreksjon av tidligere års feil som er av vesentlig betydning for å bedømme fylkeskommunens resultat eller stilling. Det er ikke avdekket forhold som er av en slik betydning at de oppgis i noten. Se også note 14.

## Note 21 Etablering/avvikling av fylkeskommunalt foretak

I 2011 opprettet Troms fylkeskommune det fylkeskommunale foretaket Troms Fylkestrafikk FKF, med hovedsete på Finnsnes. Vedtaket ble gjort av fylkestinget i sak 27/08. Troms fylkeskommune har ingen andre aktive foretak. Troms Fylkestrafikk FTF er vedtatt avviklet som eget foretak fra og med 2016.

Ved etablering er følgende eiendeler, gjeld og egenkapital overført fra fylkeskommunens balanseregnskap til balanseregnskapet i foretakets særregnskap. Bokførte verdier i fylkeskommunens regnskap er videreført i særregnskapet.

Troms fylkestrafikk FKF	
Anleggsmidler	-
Omløpsmidler	50 000 000
<b>Sum eiendeler</b>	<b>50 000 000</b>
Disposisjonsfond	50 000 000
Bundne driftsfond	-
Ubundne investeringsfond	-
Bundne investeringsfond	-
Kapitalkonto	-
<i>Sum egenkapital</i>	<i>50 000 000</i>
Langsiktig gjeld	-
Kortsiktig gjeld	-
<b>Sum gjeld og egenkapital</b>	<b>50 000 000</b>

## Note 22 Fordringer og gjeld til fylkeskommunale foretak og samarbeid jf. kommuneloven § 27, kap. 5B og kap. 11

Fylkeskommunal virksomhet-navn:	31.12. 2015		31.12. 2014	
	Fordringer	Gjeld	Fordringer	Gjeld
<b>Kortsiktige poster</b>				
Troms Fylkestrafikk FKF	kr 2 425 168	kr (52 493 679)	kr 20 873 100	kr (37 194 433)
<b>Sum kortsiktige poster</b>	kr 2 425 168	kr (52 493 679)	kr 20 873 100	kr (37 194 433)
<b>Langsiktige poster</b>				
Troms Fylkestrafikk FKF	kr -	kr -	kr -	kr -
<b>Sum langsiktige poster</b>	kr -	kr -	kr -	kr -

Det ble i 2013 utbetalt 50 mill. kroner i "likviditetsmessig åpningsbalanse" til foretaket. Dette er belastet fylkeskommunens egenkapital direkte, se sak 21/13 vedtatt av fylkestinget og note 21. I 2016 vil disse midlene bli tilbakeført fylkeskommunen i forbindelse med oppgjøret ved avvikling av foretaket.

## Note 23 Netto driftsresultat

	2015	2014
<b>Netto driftsresultat iht. årsregnskapet</b>	<b>-187 493 999</b>	<b>-26 790 071</b>
For at netto driftsresultat skal gi økonomisk informasjon om hvordan driften i fylkeskommunen har vært siste år, må det korrigeres for følgende forhold:		
- Bruk av bundne fond	-145 376 691	-171 747 976
+ Avsetning til bundne fond	198 430 129	105 707 115
-/+ Uvanlige gevinster eller tap fra salg av finansielle anleggsmidler	0	0
<b>Korrigert netto driftsresultat - fylkeskommunens driftsaktivitet</b>	<b>-134 440 561</b>	<b>-92 830 932</b>

## Note 24 Resultatoppstillinger – tannhelsetjenesten

Nedenfor fremgår resultatoppstilling for de forskjellige delene av virksomheten i tannhelsetjenesten, jf. forskrift av 19.12.2014 til tannhelsetjenesteloven om krav til føring av atskilte regnskaper mv § 5.

Troms fylkeskommune har 25 tannklinikker. Inntekter og utgifter er i oppstillingen nedenfor fordelt på tre hovedkategorier:

- 1) Tannhelsetjenester som tilbys voksne mot betaling i områder med konkurranse fra private tjenesteytere.
- 2) Tannhelsetjenester tilbudt voksne mot betaling i områder utenfor konkurrerende markeder (definert basert på interne fastlagte kriterier).
- 3) Tannhelsetjenester som helt eller delvis tilbys vederlagsfritt til pasienter iht. tannhelseloven.

<b>Resultatregnskap for tannhelsetjenester som tilbys følgende pasientgrupper:</b>	1) Voksne mot betaling i områder <u>med</u> konkurranse	2) Voksne mot betaling i områder <u>uten</u> konkurranse	3) Fritt klientell og voksne utenfor et marked (helt/delvis vederlagsfritt)
Lønn og sosiale utgifter	19 709 685	28 594 395	99 806 796
Kjøp av varer og tjenester til egen prod.	4 067 742	10 831 351	30 109 231
Kjøp av tannhelsetjenester	-	14 504	1 129 200
Overføringsutgifter	694 846	1 578 515	4 580 262
Finansutgifter	56	188	410
Avskrivninger	477 827	826 560	2 311 678
<b>Sum utgifter</b>	<b>24 950 156</b>	<b>41 845 513</b>	<b>137 937 577</b>
Salgsinntekter	-22 222 812	-22 389 547	3 032 152
Refusjoner (ekskl. mva-komp)	-4 515 853	-16 972 945	-11 659 371
Overføringsinntekter	-	-	-529 011
Finansinntekter	-4 603	-17 684	-15 645
<b>Sum inntekter</b>	<b>-26 743 267</b>	<b>-39 380 176</b>	<b>-9 171 875</b>
Subsidiering jfr. F.ting sak 38/15		-9 200 000	-
<b>Netto driftsutgifter (neg. tall er overskudd)</b>	<b>-1 793 111</b>	<b>-6 734 663</b>	<b>128 765 702</b>

\*) Lønnsutgifter og felles driftsutgifter fordeles ned på klinikkene basert på anvendte ressurstimer per pasientkategori (aktivitetsbasert fordelingsnøkkel).

\*\*\*) Lønns- og driftsutgifter knyttet til sentrale kostnadssted og felles distrikt kostnadssted fordeles basert på ressurstimer. Dette gjelder også øvrige administrative indirekte utgifter.

\*\*\*\*) Noen spesifiserte driftsutgifter gjelder i større grad den lovpålagte virksomheten, enn hva en fordelingsnøkkel basert på ressurstimer tilsier. Utgifter til skyss for pasienter og tolketjenester ved pasientbehandler er belastet behandling av de prioriterte gruppene.

\*\*\*\*\*) Det er justert for direkte utgifter og tap av inntjening ved ambulerings.

\*\*\*\*\*) Det er i Harstad tannhelsedistrikt justert for noe tomgangskostnader.

\*\*\*\*\*) Nettokostnader for organisering av vakt er trukket ut.

\*\*\*\*\*) For øvrig er retningslinje for beregning av selvkost for kommunale betalingstjenester benyttet som rammeverk for fastsettelse av den kommersielle virksomhetens resultat.



## *Driftsregnskapet*



## Troms fylkeskommune - netto driftsregnskap pr sektor

		Regnskap 2015	Budsjett 2015	Avvik 2015	Regnskap 2014
00	Politiske styringsorganer	29 635 865	30 571 400	935 535	29 188 122
01	Kontrollorganer	4 698 881	5 012 600	313 719	4 559 549
10	Stab og støttefunksjoner	141 874 769	142 575 739	700 970	122 770 716
20	Utdanningssektoren	1 034 691 690	1 050 261 154	15 569 464	1 024 408 852
40	Tannhelsesektoren	123 413 171	124 145 600	732 429	121 219 929
50	Kultursektoren	93 263 814	93 600 020	336 206	88 751 955
60	Samferdsels- og miljøsektoren	1 209 841 321	1 215 326 587	5 485 266	1 147 660 986
70	Næringssektoren	44 515 944	44 690 900	174 956	37 667 659
90	Sektorovergripende poster	-2 681 935 456	-2 706 184 000	-24 248 544	-2 576 227 768
<b>Sum totalt</b>	<b>0</b>	<b>0,00</b>	<b>0,00</b>	<b>0</b>	<b>0,00</b>



**Troms fylkeskommune - driftsregnskap pr sektor/virksomhet/funksjon**

Funk- sjon	Beskrivelse	Regnskap 2015	Budsjett 2015	Avvik 2015	Regnskap 2014
<b>Sektor 00 Politiske styringsorganer</b>					
<b>Fylkestinget</b>					
400	Politisk styring	17 374 817,17	18 220 600	845 783	16 173 468,20
480	Diverse Fellesutgifter	935 971,38	953 100	17 129	687 806,20
880	Interne Finansieringstransaksjoner	200 244,08	200 200	-44	0,00
<b>Sum Fylkestinget</b>		<b>18 511 032,63</b>	<b>19 373 900</b>	<b>862 867</b>	<b>16 861 274,40</b>
<b>Fylkesrådet</b>					
400	Politisk styring	8 312 658,02	8 317 747	5 089	8 309 422,64
460	Tjenester utenfor ordinært fylkeskomm. ansvarsmr.	2 812 174,67	2 879 753	67 578	4 017 425,00
<b>Sum Fylkesrådet</b>		<b>11 124 832,69</b>	<b>11 197 500</b>	<b>72 667</b>	<b>12 326 847,64</b>
<b>Sum Politiske styringsorganer</b>		<b>29 635 865,32</b>	<b>30 571 400</b>	<b>935 535</b>	<b>29 188 122,04</b>
<b>Sektor 01 Kontrollorganer</b>					
<b>Kontrollorganer</b>					
410	Kontroll og revisjon	4 698 880,79	5 012 600	313 719	4 559 548,69
<b>Sum Kontrollorganer</b>		<b>4 698 880,79</b>	<b>5 012 600</b>	<b>313 719</b>	<b>4 559 548,69</b>
<b>Sum Kontrollorganer</b>		<b>4 698 880,79</b>	<b>5 012 600</b>	<b>313 719</b>	<b>4 559 548,69</b>
<b>Sektor 10 Stab og støttefunksjoner</b>					
<b>Stabssjef</b>					
420	Administrasjon	10 230 564,42	10 749 313	518 749	9 269 208,80
700	Tilrettelegging og støttefunksjoner for næringsliv	0,00	0	0	5 451 940,55
701	Tilrettelegging, støttefunksjoner og finansieringsbistand for næringslivet	5 835 752,84	6 144 200	308 447	0,00
705	Finansieringsbistand Overfor Næringslivet	0,00	0	0	67 277,00
715	Lokal og regional utvikling	5 467 176,50	5 479 900	12 724	5 211 796,08
<b>Sum Stabssjef</b>		<b>21 533 493,76</b>	<b>22 373 413</b>	<b>839 919</b>	<b>20 000 222,43</b>
<b>Fellesadministrasjon DU</b>					
420	Administrasjon	15 598 460,24	15 025 200	-573 260	14 582 760,59
<b>Sum Fellesadministrasjon DU</b>		<b>15 598 460,24</b>	<b>15 025 200</b>	<b>-573 260</b>	<b>14 582 760,59</b>
<b>IT-senteret</b>					
420	Administrasjon	15 313 697,36	15 260 900	-52 797	13 772 028,23
<b>Sum IT-senteret</b>		<b>15 313 697,36</b>	<b>15 260 900</b>	<b>-52 797</b>	<b>13 772 028,23</b>
<b>Personalsenteret</b>					
420	Administrasjon	14 050 408,28	13 602 900	-447 508	13 392 607,90
480	Diverse Fellesutgifter	1 591 465,04	3 260 025	1 668 560	2 406 995,35
<b>Sum Personalsenteret</b>		<b>15 641 873,32</b>	<b>16 862 925</b>	<b>1 221 052</b>	<b>15 799 603,25</b>
<b>Økonomisenteret</b>					
420	Administrasjon	10 219 922,04	10 571 090	351 168	10 493 956,39
515	Fellesutgifter og støttefunksjoner knyttet til videregående opplæring	395 291,79	382 000	-13 292	0,00
730	Bilruter	0,00	0	0	0,10
880	Interne Finansieringstransaksjoner	79 910,09	79 910	0	0,00
<b>Sum Økonomisenteret</b>		<b>10 695 123,92</b>	<b>11 033 000</b>	<b>337 876</b>	<b>10 493 956,49</b>
<b>Bygg og eiendom</b>					
420	Administrasjon	6 701 820,36	6 984 200	282 380	6 426 882,16
421	Forvaltningsutgifter i eiendomsforvaltningen	3 201 314,58	4 009 500	808 185	2 657 478,94
430	Administrasjonslokaler	9 888 818,21	8 221 775	-1 667 043	8 228 649,97
460	Tjenester utenfor ordinært fylkeskomm. ansvarsmr.	-942 706,07	-2 422 600	-1 479 894	-3 530 593,74
490	Interne Serviceenheter	0,00	6 210 800	6 210 800	0,00
510	Skolelokaler og internatbygninger	41 485 308,12	38 685 026	-2 800 282	33 125 830,21
515	Fellesutgifter og støttefunksjoner knyttet til videregående opplæring	0,00	0	0	52 281,84
526	Helse og oppvekstfag	0,00	0	0	946,90
590	Andre formål	0,00	0	0	100 380,14
660	Tannhelsetjeneste - fellesfunksjoner	3 586 155,14	1 909 600	-1 676 555	3 194 137,51
710	Fylkeskommunal næringsvirksomhet	-3 358 713,08	-3 763 700	-404 987	-4 515 669,44
730	Bilruter	96 844,59	0	-96 845	0,00
740	Biblioteket	7 444,00	7 500	56	8 083,00
772	Kunstproduksjon	2 313 834,75	2 066 200	-247 635	2 082 231,81
880	Interne Finansieringstransaksjoner	112 000,00	112 000	0	291 505,64
<b>Sum Bygg og eiendom</b>		<b>63 092 120,60</b>	<b>62 020 301</b>	<b>-1 071 820</b>	<b>48 122 144,94</b>
<b>Sum Stab og støttefunksjoner</b>		<b>141 874 769,20</b>	<b>142 575 739</b>	<b>700 970</b>	<b>122 770 715,93</b>
<b>Sektor 20 Utdanning</b>					
<b>Utdanningssetaten</b>					
400	Politisk styring	520 626,66	762 400	241 773	601 946,29
420	Administrasjon	4 447 413,84	4 985 900	538 486	6 479 392,92
510	Skolelokaler og internatbygninger	308 638,96	195 800	-112 839	1 221 158,13
515	Fellesutgifter og støttefunksjoner knyttet til videregående opplæring	15 322 119,04	16 259 700	937 581	14 547 248,63
520	Pedagogisk ledelse, pedagogiske fellesutgifter og gjesteelevsoppgjør	-3 607 279,27	14 830 974	18 438 253	3 411 311,45

**Troms fylkeskommune - driftsregnskap pr sektor/virksomhet/funksjon**

Funk- sjon	Beskrivelse	Regnskap 2015	Budsjett 2015	Avvik 2015	Regnskap 2014
521	Studiespesialisering	4 032 363,85	3 718 600	-313 764	3 446 787,77
522	Bygg- og anleggsteknikk	471 150,30	434 600	-36 550	532 741,04
523	Elektrofag	966 586,70	891 600	-74 987	361 737,74
524	Design og håndverk	354 577,03	327 100	-27 477	766 226,31
525	Restaurant og matfag	393 434,78	362 900	-30 535	480 364,90
526	Helse og oppvekstfag	1 224 019,34	1 129 000	-95 019	1 316 451,16
527	Idrettsfag	752 869,03	694 400	-58 469	608 377,11
528	Teknikk- og industriell produksjon	1 282 305,97	1 182 800	-99 506	1 216 754,23
529	Musikk, dans og drama	437 149,76	403 200	-33 950	345 295,12
530	Medier og kommunikasjon	335 148,15	309 100	-26 048	348 583,65
531	Naturbruk	315 719,27	291 200	-24 519	199 506,59
532	Service og samferdsel	602 295,22	555 500	-46 795	631 223,02
540	Drift Av Studieretningene	0,00	0	0	0,00
554	Fagskole	198 552,20	106 200	-92 352	370 414,93
561	Oppfølgingstjenesten og pedagogisk psykologisk tjeneste	18 340 923,25	18 384 000	43 077	16 804 513,23
562	Spesialundervisning og særskilt tilpasset opplæring	5 692 137,58	6 207 800	515 662	6 102 889,62
570	Fagopplæring I Arbeidslivet	104 079 848,62	96 745 000	-7 334 849	84 967 850,50
581	Voksenopplæring etter opplæringsloven	1 677 035,00	2 086 300	409 265	1 519 980,87
590	Andre formål	1 629 590,80	3 166 400	1 536 809	8 792 351,22
790	Andre kulturaktiviteter	941 445,43	869 600	-71 845	723 014,95
880	Interne Finansieringstransaksjoner	618 272,40	618 300	28	472 072,60
<b>Sum Utdanningsetaten</b>		<b>161 336 943,91</b>	<b>175 518 374</b>	<b>14 181 430</b>	<b>156 268 193,98</b>
<b>Stangnes vgs</b>					
421	Forvaltningsutgifter i eiendomsforvaltningen	513 148,00	528 300	15 152	513 148,00
510	Skolelokaler og internatbygninger	6 252 841,37	6 169 800	-83 041	5 924 122,06
515	Fellesutgifter og støttefunksjoner knyttet til videregående opplæring	7 470 224,37	8 014 380	544 156	8 275 786,84
520	Pedagogisk ledelse, pedagogiske fellesutgifter og gjesteelevsoppgjør	10 037 439,53	-131 300	-10 168 740	9 705 722,07
521	Studiespesialisering	7 445 773,68	0	-7 445 774	7 842 319,97
522	Bygg- og anleggsteknikk	4 344 831,93	0	-4 344 832	4 361 325,42
523	Elektrofag	4 789 594,87	0	-4 789 595	4 713 431,82
524	Design og håndverk	3 307 720,79	0	-3 307 721	2 516 960,01
526	Helse og oppvekstfag	5 797 196,80	0	-5 797 197	5 438 172,95
528	Teknikk- og industriell produksjon	9 568 001,97	0	-9 568 002	9 521 467,95
530	Medier og kommunikasjon	3 722 590,61	0	-3 722 591	5 018 911,58
532	Service og samferdsel	4 686 515,52	0	-4 686 516	4 482 647,71
540	Drift Av Studieretningene	0,00	51 798 100	51 798 100	0,00
554	Fagskole	3 841 666,45	3 717 100	-124 566	3 871 463,40
562	Spesialundervisning og særskilt tilpasset opplæring	7 151 269,17	6 813 200	-338 069	6 837 752,28
570	Fagopplæring I Arbeidslivet	-51 500,00	0	51 500	0,00
581	Voksenopplæring etter opplæringsloven	1 047 795,36	1 071 700	23 905	964 337,83
590	Andre formål	337 652,06	332 000	-5 652	433 782,98
880	Interne Finansieringstransaksjoner	1 806 557,00	1 806 520	-37	0,00
<b>Sum Stangnes vgs</b>		<b>82 069 319,48</b>	<b>80 119 800</b>	<b>-1 949 519</b>	<b>80 421 352,87</b>
<b>Rå vgs</b>					
421	Forvaltningsutgifter i eiendomsforvaltningen	118 464,33	118 500	36	59 000,00
510	Skolelokaler og internatbygninger	3 703 030,02	3 995 100	292 070	4 082 568,15
515	Fellesutgifter og støttefunksjoner knyttet til videregående opplæring	4 121 402,93	4 156 100	34 697	4 334 341,77
520	Pedagogisk ledelse, pedagogiske fellesutgifter og gjesteelevsoppgjør	4 224 182,87	0	-4 224 183	4 132 791,60
521	Studiespesialisering	594 295,19	0	-594 295	2 942,83
525	Restaurant og matfag	4 411 145,60	634 500	-3 776 646	4 253 625,39
526	Helse og oppvekstfag	4 961 213,61	0	-4 961 214	4 989 924,81
527	Idrettsfag	7 396 404,39	0	-7 396 404	6 494 573,00
531	Naturbruk	2 463 434,35	1 038 600	-1 424 834	2 820 575,14
540	Drift Av Studieretningene	0,00	22 353 000	22 353 000	0,00
562	Spesialundervisning og særskilt tilpasset opplæring	11 496 746,58	10 155 400	-1 341 347	11 777 209,03
590	Andre formål	694 038,17	1 105 400	411 362	830 895,59
<b>Sum Rå vgs</b>		<b>44 184 358,04</b>	<b>43 556 600</b>	<b>-627 758</b>	<b>43 778 447,31</b>
<b>Senja videregående skole</b>					
421	Forvaltningsutgifter i eiendomsforvaltningen	120 968,53	121 000	31	57 549,39
510	Skolelokaler og internatbygninger	10 617 871,92	11 511 100	893 228	10 156 269,05
515	Fellesutgifter og støttefunksjoner knyttet til videregående opplæring	7 679 764,42	8 869 220	1 189 456	8 153 838,23
520	Pedagogisk ledelse, pedagogiske fellesutgifter og gjesteelevsoppgjør	4 356 698,18	0	-4 356 698	4 951 049,41
521	Studiespesialisering	22 602 423,73	0	-22 602 424	22 080 730,95
523	Elektrofag	2 297 035,09	0	-2 297 035	2 368 180,45
525	Restaurant og matfag	4 285 983,76	0	-4 285 984	4 350 758,34
526	Helse og oppvekstfag	1 438 392,89	0	-1 438 393	1 350 213,99
527	Idrettsfag	0,00	0	0	1 328,00
528	Teknikk- og industriell produksjon	3 157 979,43	0	-3 157 979	2 368 304,07
531	Naturbruk	14 006 814,06	2 225 280	-11 781 534	16 975 389,65
532	Service og samferdsel	4 229 498,70	0	-4 229 499	4 694 590,11
540	Drift Av Studieretningene	0,00	47 441 000	47 441 000	0,00
562	Spesialundervisning og særskilt tilpasset opplæring	7 987 507,02	10 031 500	2 043 993	6 790 523,94
581	Voksenopplæring etter opplæringsloven	389 722,66	389 600	-123	552 377,65
590	Andre formål	325 379,59	1 449 400	1 124 020	472 966,71
880	Interne Finansieringstransaksjoner	266 800,00	266 800	0	0,00
<b>Sum Senja videregående skole</b>		<b>83 762 839,98</b>	<b>82 304 900</b>	<b>-1 457 940</b>	<b>85 324 069,94</b>

**Troms fylkeskommune - driftsregnskap pr sektor/virksomhet/funksjon**

Funk- sjon	Beskrivelse	Regnskap 2015	Budsjett 2015	Avvik 2015	Regnskap 2014
<b>Nordkjosbotn vgs</b>					
421	Forvaltningsutgifter i eiendomsforvaltningen	8 973,40	18 700	9 727	9 036,00
510	Skolelokaler og internatbygninger	2 168 269,66	2 966 000	797 730	2 633 798,62
515	Fellesutgifter og støttefunksjoner knyttet til videregående opplæring	3 350 715,92	3 691 200	340 484	3 754 274,09
520	Pedagogisk ledelse, pedagogiske fellesutgifter og gjesteeleversoppgjør	3 229 908,32	0	-3 229 908	3 182 105,97
521	Studiespesialisering	7 086 694,61	0	-7 086 695	6 343 639,26
523	Elektrofag	6 163 658,56	0	-6 163 659	5 618 090,38
525	Restaurant og matfag	1 373 810,84	0	-1 373 811	1 244 091,57
526	Helse og oppvekstfag	2 378 956,19	0	-2 378 956	2 172 504,10
528	Teknikk- og industriell produksjon	1 318 006,77	0	-1 318 007	1 362 737,28
540	Drift Av Studieretningene	0,00	20 912 900	20 912 900	0,00
562	Spesialundervisning og særskilt tilpasset opplæring	5 124 566,23	4 615 100	-509 466	5 373 913,02
581	Voksenopplæring etter opplæringsloven	9 180,65	0	-9 181	15 450,86
590	Andre formål	77 733,56	36 000	-41 734	263 901,78
<b>Sum Nordkjosbotn vgs</b>		<b>32 290 474,71</b>	<b>32 239 900</b>	<b>-50 575</b>	<b>31 973 542,93</b>
<b>Breivang vgs</b>					
421	Forvaltningsutgifter i eiendomsforvaltningen	237 081,60	237 100	18	173,24
510	Skolelokaler og internatbygninger	4 092 487,22	3 942 100	-150 387	4 437 061,17
515	Fellesutgifter og støttefunksjoner knyttet til videregående opplæring	6 496 447,60	5 551 400	-945 048	5 970 360,10
520	Pedagogisk ledelse, pedagogiske fellesutgifter og gjesteeleversoppgjør	5 872 411,77	0	-5 872 412	6 266 174,70
521	Studiespesialisering	5 604 746,83	0	-5 604 747	5 426 601,20
524	Design og håndverk	3 585 577,58	0	-3 585 578	3 716 199,58
526	Helse og oppvekstfag	5 035 897,19	0	-5 035 897	10 254 526,09
530	Medier og kommunikasjon	7 592 776,18	0	-7 592 776	6 261 212,24
532	Service og samferdsel	4 707 647,29	0	-4 707 647	0,00
540	Drift Av Studieretningene	0,00	33 708 700	33 708 700	0,00
554	Fagskole	537 172,19	581 100	43 928	919 049,07
562	Spesialundervisning og særskilt tilpasset opplæring	6 715 563,99	6 260 900	-454 664	4 437 878,75
581	Voksenopplæring etter opplæringsloven	372 153,05	330 000	-42 153	798 000,00
590	Andre formål	343 195,39	519 700	176 505	491 816,46
<b>Sum Breivang vgs</b>		<b>51 193 157,88</b>	<b>51 131 000</b>	<b>-62 158</b>	<b>48 979 052,60</b>
<b>Kongsbakken vgs</b>					
421	Forvaltningsutgifter i eiendomsforvaltningen	194 389,20	161 400	-32 989	0,00
510	Skolelokaler og internatbygninger	6 131 287,73	5 817 830	-313 458	8 689 331,60
515	Fellesutgifter og støttefunksjoner knyttet til videregående opplæring	4 624 177,38	3 579 300	-1 044 877	4 140 225,35
520	Pedagogisk ledelse, pedagogiske fellesutgifter og gjesteeleversoppgjør	3 156 527,27	1 365 600	-1 790 927	4 412 663,59
521	Studiespesialisering	34 826 349,67	350 500	-34 475 850	31 742 718,23
529	Musikk, dans og drama	17 342 707,28	0	-17 342 707	17 168 169,59
540	Drift Av Studieretningene	0,00	56 131 500	56 131 500	0,00
562	Spesialundervisning og særskilt tilpasset opplæring	4 621 664,17	3 387 100	-1 234 564	3 229 566,61
581	Voksenopplæring etter opplæringsloven	1 952 443,58	2 543 800	591 356	1 999 024,25
590	Andre formål	1 218 849,08	1 089 950	-128 899	1 028 975,96
<b>Sum Kongsbakken vgs</b>		<b>74 068 395,36</b>	<b>74 426 980</b>	<b>358 585</b>	<b>72 410 675,18</b>
<b>Tromsdalen vgs</b>					
421	Forvaltningsutgifter i eiendomsforvaltningen	140 778,00	155 500	14 722	0,00
510	Skolelokaler og internatbygninger	7 685 999,19	6 625 700	-1 060 299	7 942 559,63
515	Fellesutgifter og støttefunksjoner knyttet til videregående opplæring	5 332 299,40	5 399 700	67 401	5 633 953,37
520	Pedagogisk ledelse, pedagogiske fellesutgifter og gjesteeleversoppgjør	7 458 962,89	0	-7 458 963	8 336 928,29
521	Studiespesialisering	22 924 157,77	0	-22 924 158	20 782 241,66
527	Idrettsfag	19 277 507,72	0	-19 277 508	18 770 512,41
540	Drift Av Studieretningene	0,00	50 545 800	50 545 800	0,00
562	Spesialundervisning og særskilt tilpasset opplæring	992 752,44	1 144 400	151 648	1 017 147,24
590	Andre formål	171 448,72	166 100	-5 349	152 835,98
<b>Sum Tromsdalen vgs</b>		<b>63 983 906,13</b>	<b>64 037 200</b>	<b>53 294</b>	<b>62 636 178,58</b>
<b>Brevika TMS vgs</b>					
420	Administrasjon	2 434,42	0	-2 434	0,00
421	Forvaltningsutgifter i eiendomsforvaltningen	997 149,91	908 100	-89 050	-25 498,36
510	Skolelokaler og internatbygninger	11 671 414,31	12 623 900	952 486	12 284 823,43
515	Fellesutgifter og støttefunksjoner knyttet til videregående opplæring	9 706 789,94	10 413 400	706 610	9 886 020,61
520	Pedagogisk ledelse, pedagogiske fellesutgifter og gjesteeleversoppgjør	11 461 279,90	-43 400	-11 504 680	14 066 723,24
521	Studiespesialisering	3 799 246,67	0	-3 799 247	6 875 901,01
523	Elektrofag	15 063 553,17	0	-15 063 553	14 587 323,00
525	Restaurant og matfag	9 022 952,23	0	-9 022 952	8 699 590,76
526	Helse og oppvekstfag	14 778 751,22	0	-14 778 751	7 987 496,77
528	Teknikk- og industriell produksjon	20 931 119,73	0	-20 931 120	20 856 345,30
530	Medier og kommunikasjon	1 867 373,39	0	-1 867 373	5 859 403,23
532	Service og samferdsel	7 004 399,48	0	-7 004 399	12 677 615,54
540	Drift Av Studieretningene	0,00	84 103 900	84 103 900	0,00
554	Fagskole	22 391 108,77	22 722 600	331 491	22 350 460,86
562	Spesialundervisning og særskilt tilpasset opplæring	8 100 322,46	10 550 000	2 449 678	10 184 593,59
570	Fagopplæring I Arbeidslivet	-221 483,17	0	221 483	-12 136,03
581	Voksenopplæring etter opplæringsloven	1 852 796,58	2 907 700	1 054 903	2 169 990,37
590	Andre formål	1 899 919,48	2 059 600	159 681	2 094 093,45
880	Interne Finansieringstransaksjoner	4 840 609,51	4 840 600	-10	0,00
<b>Sum Brevika TMS vgs</b>		<b>145 169 738,00</b>	<b>151 086 400</b>	<b>5 916 662</b>	<b>150 542 746,77</b>

**Troms fylkeskommune - driftsregnskap pr sektor/virksomhet/funksjon**

Funk- sjon	Beskrivelse	Regnskap 2015	Budsjett 2015	Avvik 2015	Regnskap 2014
<b>Kvaløya vgs</b>					
421	Forvaltningsutgifter i eiendomsforvaltningen	310 837,17	212 400	-98 437	6 931,59
510	Skolelokaler og internatbygninger	3 932 632,81	5 041 400	1 108 767	4 076 946,19
515	Fellesutgifter og støttefunksjoner knyttet til videregående opplæring	5 026 858,19	5 344 700	317 842	4 282 378,40
520	Pedagogisk ledelse, pedagogiske fellesutgifter og gjesteelevsoppgjør	6 118 830,58	50 000	-6 068 831	8 410 139,57
521	Studiespesialisering	16 980 836,01	0	-16 980 836	13 742 524,52
522	Bygg- og anleggsteknikk	9 487 984,31	0	-9 487 984	7 908 683,56
525	Restaurant og matfag	0,00	0	0	323,70
540	Drift Av Studieretningene	0,00	31 884 000	31 884 000	0,00
562	Spesialundervisning og særskilt tilpasset opplæring	13 748 779,98	13 184 100	-564 680	14 291 972,29
590	Andre formål	217 677,33	202 800	-14 877	152 936,90
<b>Sum Kvaløya vgs</b>		<b>55 824 436,38</b>	<b>55 919 400</b>	<b>94 964</b>	<b>52 872 836,72</b>
<b>SMI-skolen</b>					
590	Andre formål	16 228 544,55	16 234 900	6 355	14 666 926,34
<b>Sum SMI-skolen</b>		<b>16 228 544,55</b>	<b>16 234 900</b>	<b>6 355</b>	<b>14 666 926,34</b>
<b>Nord-Troms videregående skole</b>					
421	Forvaltningsutgifter i eiendomsforvaltningen	143 450,00	154 500	11 050	140 000,00
510	Skolelokaler og internatbygninger	5 298 692,33	5 821 800	523 108	5 514 233,32
515	Fellesutgifter og støttefunksjoner knyttet til videregående opplæring	6 455 307,62	6 324 900	-130 408	6 995 035,45
520	Pedagogisk ledelse, pedagogiske fellesutgifter og gjesteelevsoppgjør	4 723 528,53	31 400	-4 692 129	4 951 624,81
521	Studiespesialisering	8 978 318,93	0	-8 978 319	9 798 012,30
523	Elektrofag	2 394 616,54	0	-2 394 617	2 244 196,76
524	Design og håndverk	1 090,40	0	-1 090	706 841,87
526	Helse og oppvekstfag	3 756 374,24	0	-3 756 374	4 001 623,66
527	Idrettsfag	2 570 923,93	0	-2 570 924	2 241 028,17
528	Teknikk- og industriell produksjon	2 774 562,45	0	-2 774 562	3 187 775,98
531	Naturbruk	2 534 751,76	0	-2 534 752	2 864 826,30
532	Service og samferdsel	995 456,55	0	-995 457	1 175 300,52
540	Drift Av Studieretningene	0,00	28 532 700	28 532 700	0,00
554	Fagskole	1 644 608,56	1 514 900	-129 709	1 475 848,05
559	Landslinjer	3 173 856,81	2 523 800	-650 057	2 547 913,59
562	Spesialundervisning og særskilt tilpasset opplæring	9 323 383,20	9 061 000	-262 383	10 135 806,31
581	Voksenopplæring etter opplæringsloven	456 323,08	502 900	46 577	464 280,49
590	Andre formål	822 793,30	841 700	18 907	898 761,51
880	Interne Finansieringstransaksjoner	273 414,15	273 400	-14	0,00
<b>Sum Nord-Troms videregående skole</b>		<b>56 321 452,38</b>	<b>55 583 000</b>	<b>-738 452</b>	<b>59 343 109,09</b>
<b>Heggen videregående skole</b>					
421	Forvaltningsutgifter i eiendomsforvaltningen	191 746,94	216 300	24 553	192 100,00
510	Skolelokaler og internatbygninger	4 552 639,10	4 355 200	-197 439	4 643 571,51
515	Fellesutgifter og støttefunksjoner knyttet til videregående opplæring	5 499 417,93	5 804 300	304 882	6 100 993,78
520	Pedagogisk ledelse, pedagogiske fellesutgifter og gjesteelevsoppgjør	6 559 718,36	21 000	-6 538 718	5 851 555,97
521	Studiespesialisering	27 985 266,99	0	-27 985 267	26 202 522,24
526	Helse og oppvekstfag	3 402,47	0	-3 402	0,00
527	Idrettsfag	1 631,11	0	-1 631	0,00
529	Musikk, dans og drama	7 636 199,21	0	-7 636 199	7 530 864,53
532	Service og samferdsel	2 505,53	0	-2 506	0,00
540	Drift Av Studieretningene	0,00	41 598 707	41 598 707	0,00
562	Spesialundervisning og særskilt tilpasset opplæring	2 711 832,16	2 843 200	131 368	2 071 217,10
581	Voksenopplæring etter opplæringsloven	1 649 089,10	1 773 000	123 911	1 589 462,02
590	Andre formål	627 407,81	764 600	137 192	689 246,89
880	Interne Finansieringstransaksjoner	267 393,00	267 393	0	0,00
<b>Sum Heggen videregående skole</b>		<b>57 688 249,71</b>	<b>57 643 700</b>	<b>-44 550</b>	<b>54 871 534,04</b>
<b>Bardufoss Høgtun vgs</b>					
421	Forvaltningsutgifter i eiendomsforvaltningen	0,00	0	0	33 098,00
510	Skolelokaler og internatbygninger	9 367 915,54	9 372 800	4 884	9 630 992,16
515	Fellesutgifter og støttefunksjoner knyttet til videregående opplæring	7 746 856,58	7 926 100	179 243	8 354 973,26
520	Pedagogisk ledelse, pedagogiske fellesutgifter og gjesteelevsoppgjør	9 678 002,97	-250 000	-9 928 003	10 251 384,78
521	Studiespesialisering	7 589 512,63	0	-7 589 513	7 883 098,28
522	Bygg- og anleggsteknikk	2 859 221,33	0	-2 859 221	2 979 108,62
523	Elektrofag	5 851 661,86	0	-5 851 662	4 820 501,60
524	Design og håndverk	4 084 324,69	0	-4 084 325	3 604 696,42
526	Helse og oppvekstfag	1 317 599,04	0	-1 317 599	1 301 001,76
527	Idrettsfag	6 530 783,17	0	-6 530 783	6 400 819,86
528	Teknikk- og industriell produksjon	5 849 433,53	0	-5 849 434	5 262 157,97
530	Medier og kommunikasjon	4 688 289,01	0	-4 688 289	5 459 475,19
540	Drift Av Studieretningene	0,00	47 505 400	47 505 400	0,00
559	Landslinjer	2 308 225,32	1 748 800	-559 425	2 673 556,93
562	Spesialundervisning og særskilt tilpasset opplæring	7 560 165,72	9 174 300	1 614 134	6 706 110,46
581	Voksenopplæring etter opplæringsloven	784 958,08	802 600	17 642	786 935,51
590	Andre formål	2 281 370,97	2 240 800	-40 571	2 059 479,65
880	Interne Finansieringstransaksjoner	272 709,26	272 700	-9	0,00
<b>Sum Bardufoss Høgtun vgs</b>		<b>78 791 029,70</b>	<b>78 793 500</b>	<b>22 470</b>	<b>78 207 390,45</b>
<b>Sjøvegan videregående skole</b>					
421	Forvaltningsutgifter i eiendomsforvaltningen	56 051,00	56 100	49	37 408,00
510	Skolelokaler og internatbygninger	4 497 331,17	4 773 400	276 069	4 517 754,10



**Troms fylkeskommune - driftsregnskap pr sektor/virksomhet/funksjon**

Funk- sjon	Beskrivelse	Regnskap 2015	Budsjett 2015	Avvik 2015	Regnskap 2014
515	Fellesutgifter og støttefunksjoner knyttet til videregående opplæring	4 062 453,96	4 073 600	11 146	4 063 144,18
520	Pedagogisk ledelse, pedagogiske fellesutgifter og gjesteelevsoppgjør	2 643 946,87	0	-2 643 947	2 543 420,67
521	Studiespesialisering	7 816 317,11	0	-7 816 317	7 288 377,06
526	Helse og oppvekstfag	4 523 845,35	1 000	-4 522 845	4 359 339,73
527	Idrettsfag	0,00	0	0	1 785,93
528	Teknikk- og industriell produksjon	2 432 778,11	0	-2 432 778	2 043 887,38
532	Service og samferdsel	2 369 227,74	500	-2 368 728	2 442 627,01
540	Drift Av Studieretningene	0,00	18 729 700	18 729 700	0,00
562	Spesialundervisning og særskilt tilpasset opplæring	1 898 175,58	1 900 200	2 024	2 681 745,79
581	Voksenopplæring etter opplæringsloven	1 030 413,00	1 070 100	39 687	1 218 542,81
590	Andre formål	468 303,69	1 060 900	592 596	914 762,57
<b>Sum Sjøvegan videregående skole</b>		<b>31 798 843,58</b>	<b>31 665 500</b>	<b>-133 344</b>	<b>32 112 795,23</b>
<b>Sum Utdanning</b>		<b>1 034 691 689,79</b>	<b>1 050 261 154</b>	<b>15 569 464</b>	<b>1 024 408 852,03</b>
<b>Sektor 40 Tannhelse</b>					
<b>Tannhelseetaten</b>					
420	Administrasjon	3 626 081,45	3 809 700	183 619	3 941 212,63
460	Tjenester utenfor ordinært fylkeskomm. ansvarsomr.	30 436,32	0	-30 436	16 929,70
660	Tannhelsetjeneste - fellesfunksjoner	10 414 570,21	19 610 300	9 195 730	9 828 514,39
665	Tannhelsetjeneste - pasientbehandling	3 728 067,76	3 298 500	-429 568	1 071 730,99
<b>Sum Tannhelseetaten</b>		<b>17 799 155,74</b>	<b>26 718 500</b>	<b>8 919 344</b>	<b>14 858 387,71</b>
<b>Harstad tannhelse-distrikt</b>					
420	Administrasjon	6 516,78	0	-6 517	0,00
421	Forvaltningsutgifter i eiendomsforvaltningen	13 981,75	0	-13 982	18 339,50
460	Tjenester utenfor ordinært fylkeskomm. ansvarsomr.	0,00	0	0	12 031,54
660	Tannhelsetjeneste - fellesfunksjoner	3 601 332,27	1 274 100	-2 327 232	4 025 004,34
665	Tannhelsetjeneste - pasientbehandling	19 707 304,13	17 453 000	-2 254 304	19 206 052,87
870	Renter/utbytte og lån (innlån og utlån)	-661,44	0	661	0,00
<b>Sum Harstad tannhelse-distrikt</b>		<b>23 328 473,49</b>	<b>18 727 100</b>	<b>-4 601 373</b>	<b>23 261 428,25</b>
<b>Midt-Troms tannhelse-distrikt</b>					
421	Forvaltningsutgifter i eiendomsforvaltningen	11 425,39	0	-11 425	0,00
460	Tjenester utenfor ordinært fylkeskomm. ansvarsomr.	0,00	0	0	15 498,52
660	Tannhelsetjeneste - fellesfunksjoner	3 217 141,25	1 049 300	-2 167 841	2 709 149,92
665	Tannhelsetjeneste - pasientbehandling	21 624 142,87	23 372 600	1 748 457	22 431 775,77
870	Renter/utbytte og lån (innlån og utlån)	-1 892,87	0	1 893	0,00
<b>Sum Midt-Troms tannhelse-distrikt</b>		<b>24 850 816,64</b>	<b>24 421 900</b>	<b>-428 917</b>	<b>25 156 424,21</b>
<b>Tromsø Tannhelse-distrikt</b>					
421	Forvaltningsutgifter i eiendomsforvaltningen	32 343,85	0	-32 344	-6 245,07
460	Tjenester utenfor ordinært fylkeskomm. ansvarsomr.	-2 350,00	0	2 350	0,00
660	Tannhelsetjeneste - fellesfunksjoner	3 696 333,64	1 549 400	-2 146 934	3 892 902,24
665	Tannhelsetjeneste - pasientbehandling	25 521 190,87	28 276 300	2 755 109	25 292 430,83
870	Renter/utbytte og lån (innlån og utlån)	-19 199,19	0	19 199	-930,28
<b>Sum Tromsø Tannhelse-distrikt</b>		<b>29 228 319,17</b>	<b>29 825 700</b>	<b>597 381</b>	<b>29 178 157,72</b>
<b>Nord-Troms tannhelse-distrikt</b>					
421	Forvaltningsutgifter i eiendomsforvaltningen	9 100,00	0	-9 100	4 550,00
460	Tjenester utenfor ordinært fylkeskomm. ansvarsomr.	0,00	0	0	10 442,21
660	Tannhelsetjeneste - fellesfunksjoner	3 706 188,91	959 100	-2 747 089	3 996 006,36
665	Tannhelsetjeneste - pasientbehandling	7 977 726,40	10 312 700	2 334 974	8 341 170,97
870	Renter/utbytte og lån (innlån og utlån)	-11 954,75	0	11 955	0,00
<b>Sum Nord-Troms tannhelse-distrikt</b>		<b>11 681 060,56</b>	<b>11 271 800</b>	<b>-409 261</b>	<b>12 352 169,54</b>
<b>Kompetansesenteret TkNN</b>					
420	Administrasjon	321,30	0	-321	0,00
460	Tjenester utenfor ordinært fylkeskomm. ansvarsomr.	-678 139,70	0	678 140	-313 934,20
510	Skolelokaler og internatbygninger	0,00	0	0	77,00
660	Tannhelsetjeneste - fellesfunksjoner	4 706 997,47	907 300	-3 799 697	3 433 542,57
665	Tannhelsetjeneste - pasientbehandling	11 863 593,00	11 386 500	-477 093	12 847 041,76
870	Renter/utbytte og lån (innlån og utlån)	-22 878,11	0	22 878	-14 566,48
<b>Sum Kompetansesenteret TkNN</b>		<b>15 869 893,96</b>	<b>12 293 800</b>	<b>-3 576 094</b>	<b>15 952 160,65</b>
<b>Studentklinikken</b>					
460	Tjenester utenfor ordinært fylkeskomm. ansvarsomr.	2 548,15	0	-2 548	5 257,24
660	Tannhelsetjeneste - fellesfunksjoner	34 204,75	700	-33 505	17 816,40
665	Tannhelsetjeneste - pasientbehandling	618 037,03	851 500	233 463	438 126,40
<b>Sum Studentklinikken</b>		<b>654 789,93</b>	<b>852 200</b>	<b>197 410</b>	<b>461 200,04</b>
<b>Universitetstannklinikken</b>					
460	Tjenester utenfor ordinært fylkeskomm. ansvarsomr.	-1 035 209,37	24 500	1 059 709	9 517,27
660	Tannhelsetjeneste - fellesfunksjoner	5 729,73	0	-5 730	0,00
665	Tannhelsetjeneste - pasientbehandling	1 039 200,72	10 100	-1 029 101	2 964,81
870	Renter/utbytte og lån (innlån og utlån)	-9 059,37	0	9 059	-12 481,08
<b>Sum Universitetstannklinikken</b>		<b>661,71</b>	<b>34 600</b>	<b>33 938</b>	<b>1,00</b>
<b>Sum Tannhelse</b>		<b>123 413 171,20</b>	<b>124 145 600</b>	<b>732 429</b>	<b>121 219 929,12</b>

**Troms fylkeskommune - driftsregnskap pr sektor/virksomhet/funksjon**

Funk- sjon	Beskrivelse	Regnskap 2015	Budsjett 2015	Avvik 2015	Regnskap 2014
<b>Sektor 50 Kultur</b>					
<b>Kulturetaten</b>					
420	Administrasjon	1 351 463,57	1 406 100	54 636	1 328 399,46
480	Diverse Fellesutgifter	3 452 791,90	3 448 500	-4 292	3 149 942,33
716	Friluftsliv, vannregionmyndighet og forvaltning av vilt og innlandsfisk	3 866 298,34	3 867 100	802	3 700 857,14
740	Biblioteket	10 552 762,46	10 728 350	175 588	10 314 112,35
750	Kulturminneforvaltning	4 764 592,12	4 579 400	-185 192	6 075 857,06
760	Musèer	13 797 054,43	13 794 600	-2 454	12 708 320,48
771	Kunstformidling	11 385 148,79	11 494 400	109 251	9 476 631,64
772	Kunstproduksjon	31 013 930,25	31 054 150	40 220	29 549 427,44
775	Idrett	4 392 906,31	4 375 900	-17 006	4 622 315,68
790	Andre kulturaktiviteter	8 686 865,70	8 851 520	164 654	7 826 091,28
<b>Sum Kulturetaten</b>		<b>93 263 813,87</b>	<b>93 600 020</b>	<b>336 206</b>	<b>88 751 954,86</b>
<b>Sum Kultur</b>		<b>93 263 813,87</b>	<b>93 600 020</b>	<b>336 206</b>	<b>88 751 954,86</b>
<b>Sektor 60 Samferdsel og miljø</b>					
<b>Samferdselsetaten</b>					
420	Administrasjon	4 861 374,06	4 879 300	17 926	4 144 838,42
480	Diverse Fellesutgifter	1 071 597,25	1 053 800	-17 797	1 229 382,11
715	Lokal og regional utvikling	3 853 171,78	-18 750	-3 871 922	12 500,00
716	Friluftsliv, vannregionmyndighet og forvaltning av vilt og innlandsfisk	2 366 587,38	2 355 387	-11 200	1 586 595,13
722	Fylkesveier	551 710 684,37	559 221 439	7 510 755	466 605 763,57
730	Bilruter	295 061 577,30	294 156 261	-905 316	336 176 996,23
731	Fylkesveiferjer	252 483 296,17	252 487 750	4 454	255 675 251,61
732	Båtruter	70 319 006,20	71 406 100	1 087 094	72 220 387,00
733	Transport (ordninger) for funksjonshemmede	11 390 985,95	13 062 300	1 671 314	10 009 272,30
870	Renter/utbytte og lån (innlån og utlån)	16 723 041,00	16 723 000	-41	0,00
<b>Sum Samferdselsetaten</b>		<b>1 209 841 321,46</b>	<b>1 215 326 587</b>	<b>5 485 266</b>	<b>1 147 660 986,37</b>
<b>Sum Samferdsel og miljø</b>		<b>1 209 841 321,46</b>	<b>1 215 326 587</b>	<b>5 485 266</b>	<b>1 147 660 986,37</b>
<b>Sektor 70 Næring</b>					
<b>Næringsetaten</b>					
420	Administrasjon	1 569 447,55	1 442 000	-127 448	1 431 197,36
700	Tilrettelegging og støttefunksjoner for næringsliv	0,00	0	0	3 619 609,29
701	Tilrettelegging, støttefunksjoner og finansieringsbistand for næringslivet	37 216 350,43	37 107 400	-108 950	0,00
705	Finansieringsbistand Overfor Næringslivet	0,00	0	0	26 137 148,53
715	Lokal og regional utvikling	5 058 227,44	5 357 000	298 773	5 868 903,19
716	Friluftsliv, vannregionmyndighet og forvaltning av vilt og innlandsfisk	671 918,50	784 500	112 582	610 800,58
<b>Sum Næringsetaten</b>		<b>44 515 943,92</b>	<b>44 690 900</b>	<b>174 956</b>	<b>37 667 658,95</b>
<b>Sum Næring</b>		<b>44 515 943,92</b>	<b>44 690 900</b>	<b>174 956</b>	<b>37 667 658,95</b>
<b>Sektor 90 Sektorovergripende poster</b>					
<b>Sektorovergripende poster</b>					
400	Politisk styring	965 665,55	1 026 000	60 334	2 574 165,50
410	Kontroll og revisjon	12 508,00	12 500	-8	30 181,74
420	Administrasjon	4 701 358,31	5 134 634	433 276	8 954 515,95
421	Forvaltningsutgifter i eiendomsforvaltningen	22 739,06	22 800	61	51 301,45
430	Administrasjonslokaler	6 036 723,26	6 036 701	-22	6 333 578,89
460	Tjenester utenfor ordinært fylkeskomm. ansvarsomr.	-9 660 083,49	-9 470 529	189 554	-7 836 878,94
470	Årets premieavvik	-18 223 178,00	-26 792 400	-8 569 222	-61 530 196,00
471	Amortisering av tidligere års premieavvik	30 121 146,00	30 123 300	2 154	21 331 110,00
472	Pensjon	15 682 042,10	16 764 500	1 082 458	11 391 703,42
473	Premiefond	-22 869 101,00	-24 176 000	-1 306 899	-4 166 696,00
480	Diverse Fellesutgifter	-406 384,99	6 418 784	6 825 169	-568 631,11
510	Skolelokaler og internatbygninger	54 813 311,01	55 246 011	432 700	57 935 883,71
515	Fellesutgifter og støttefunksjoner knyttet til videregående opplæring	1 728 231,92	2 064 900	336 668	4 653 073,69
520	Pedagogisk ledelse, pedagogiske fellesutgifter og gjesteelevsoppgjør	26 886,28	112 400	85 514	290 180,71
521	Studiespesialisering	11 001,44	9 900	-1 101	43 051,62
522	Bygg- og anleggsteknikk	102,00	0	-102	0,00
523	Elektrofag	11 847,17	300	-11 547	29 832,50
524	Design og håndverk	892,11	900	8	227,45
525	Restaurant og matfag	9 130,13	9 000	-130	41 805,10
526	Helse og oppvekstfag	40 151,85	39 900	-252	26 017,65
527	Idrettsfag	378,64	200	-179	439,73
528	Teknikk- og industriell produksjon	8 682,44	8 400	-282	21 512,78
529	Musikk, dans og drama	2 536,43	2 400	-136	1 824,28
530	Medier og kommunikasjon	3 116,73	3 000	-117	5 958,36
531	Naturbruk	228 770,05	228 700	-70	654 237,61
532	Service og samferdsel	32 907,40	32 800	-107	43 773,48
554	Fagskole	317 467,66	317 329	-139	343 457,37
559	Landslinjer	251 612,07	251 600	-12	250 000,00
561	Oppfølgingstjenesten og pedagogisk psykologisk tjeneste	417 857,43	496 900	79 043	1 045 117,65

**Troms fylkeskommune - driftsregnskap pr sektor/virksomhet/funksjon**

Funk- sjon	Beskrivelse	Regnskap 2015	Budsjett 2015	Avvik 2015	Regnskap 2014
562	Spesialundervisning og særskilt tilpasset opplæring	1 150 213,46	1 368 500	218 287	2 464 126,82
570	Fagopplæring i Arbeidslivet	159 797,65	200 400	40 602	392 072,37
581	Voksenopplæring etter opplæringsloven	56 857,72	56 800	-58	124 330,30
590	Andre formål	949 398,72	1 116 689	167 290	3 126 387,60
660	Tannhelsetjeneste - fellesfunksjoner	3 788 452,06	3 824 266	35 814	4 719 062,45
665	Tannhelsetjeneste - pasientbehandling	3 913 023,84	4 676 600	763 576	10 746 455,81
700	Tilrettelegging og støttefunksjoner for næringsliv	0,00	0	0	517 713,08
701	Tilrettelegging, støttefunksjoner og finansieringsbistand for næringslivet	389 394,45	464 700	75 306	0,00
705	Finansieringsbistand Overfor Næringslivet	0,00	0	0	462 792,44
710	Fylkeskommunal næringsvirksomhet	0,00	0	0	12 297,18
715	Lokal og regional utvikling	366 182,83	463 500	97 317	1 004 313,00
716	Friluftsliv, vannregionmyndighet og forvaltning av vilt og innlandsfisk	142 219,37	142 200	-19	281 189,38
722	Fylkesveier	70 050 186,32	70 137 928	87 742	65 980 854,62
730	Bilruter	19 395 831,20	19 421 560	25 729	3 171 187,84
731	Fylkesveiferjer	6 548,65	6 600	51	0,00
732	Båtruter	187 797,45	187 797	0	187 797,45
733	Transport (ordninger) for funksjonshemmede	9 319,28	9 300	-19	23 494,23
740	Biblioteket	536 919,94	576 843	39 923	901 177,36
750	Kulturminneforvaltning	271 516,33	322 400	50 884	526 357,43
760	Museer	35 195,47	35 200	5	68 630,23
771	Kunstformidling	130 345,41	130 400	55	312 191,94
772	Kunstproduksjon	593 192,61	593 230	37	963 304,98
775	Idrett	34 372,09	34 400	28	76 915,87
790	Andre kulturaktiviteter	36 909,43	144 300	107 391	270 242,72
800	Skatt på inntekt og formue	-832 931 275,00	-794 500 000	38 431 275	-771 521 696,00
840	Statlig rammetilskudd og øvrige generelle statstilskudd	-2 042 554 034,00	-2 058 720 000	-16 165 966	-1 960 937 722,00
860	Motpost avskrivninger	-149 788 736,80	-149 906 659	-117 922	-147 816 062,97
870	Renter/utbytte og lån (innlån og utlån)	121 469 547,65	133 184 000	11 714 452	107 916 626,23
880	Interne Finansieringstransaksjoner	-4 080 228,74	-4 079 884	345	-34 901 701,68
899	Årets regnskapsmessige merforbruk/mindreforbruk	59 457 279,50	0	-59 457 280	92 749 344,74
<b>Sum Sektorovergrepene poster</b>		<b>-2 681 935 455,55</b>	<b>-2 706 184 000</b>	<b>-24 248 544</b>	<b>-2 576 227 767,99</b>
<b>Sum Sektorovergrepene poster</b>		<b>-2 681 935 455,55</b>	<b>-2 706 184 000</b>	<b>-24 248 544</b>	<b>-2 576 227 767,99</b>
<b>Sum totalt</b>		<b>0,00</b>	<b>0</b>	<b>0</b>	<b>0,00</b>



**Troms fylkeskommune - driftsregnskap pr sektor/virksomhet/hovedpost**

H-post	Beskrivelse	Regnskap 2015	Budsjett 2015	Avvik 2015	Regnskap 2014
<b>Sektor 00 Politiske styringsorganer</b>					
<b>Fylkestinget</b>					
0	Lønn og sosiale utgifter	11 337 727,46	11 753 900	416 173	10 609 054,82
1	Kjøp av varer/tjenester til egen tjenesteprod.	2 680 672,14	2 904 900	224 228	1 765 938,41
4	Overføringsutgifter	4 582 305,17	4 767 500	185 195	4 581 857,16
5	Finansutgifter/finansieringstransaksjoner	200 244,08	200 200	-44	420,26
7	Refusjoner	-289 916,22	-252 600	37 316	-95 996,25
<b>Sum Fylkestinget</b>		<b>18 511 032,63</b>	<b>19 373 900</b>	<b>862 867</b>	<b>16 861 274,40</b>
<b>Fylkesrådet</b>					
0	Lønn og sosiale utgifter	6 335 725,75	6 348 800	13 074	6 794 439,58
1	Kjøp av varer/tjenester til egen tjenesteprod.	2 034 939,94	1 726 840	-308 100	1 645 391,93
4	Overføringsutgifter	2 911 738,07	3 219 660	307 922	4 186 175,68
5	Finansutgifter/finansieringstransaksjoner	45,00	0	-45	0,00
7	Refusjoner	-157 616,07	-97 800	59 816	-299 159,55
8	Overføringsinntekter	0,00	0	0	0,00
<b>Sum Fylkesrådet</b>		<b>11 124 832,69</b>	<b>11 197 500</b>	<b>72 667</b>	<b>12 326 847,64</b>
<b>Sum Politiske styringsorganer</b>		<b>29 635 865,32</b>	<b>30 571 400</b>	<b>935 535</b>	<b>29 188 122,04</b>
<b>Sektor 01 Kontrollorganer</b>					
<b>Kontrollorganer</b>					
0	Lønn og sosiale utgifter	330 526,10	546 200	215 674	457 549,08
1	Kjøp av varer/tjenester til egen tjenesteprod.	151 354,69	266 900	115 545	128 353,61
3	Kjøp av tjenester som erstatter egenprod.	4 217 000,00	4 199 500	-17 500	3 973 646,00
4	Overføringsutgifter	3 479,41	19 300	15 821	3 185,29
7	Refusjoner	-3 479,41	-19 300	-15 821	-3 185,29
<b>Sum Kontrollorganer</b>		<b>4 698 880,79</b>	<b>5 012 600</b>	<b>313 719</b>	<b>4 559 548,69</b>
<b>Sum Kontrollorganer</b>		<b>4 698 880,79</b>	<b>5 012 600</b>	<b>313 719</b>	<b>4 559 548,69</b>
<b>Sektor 10 Stab og støttefunksjoner</b>					
<b>Stabssjef</b>					
0	Lønn og sosiale utgifter	17 736 193,94	16 314 300	-1 421 894	17 178 231,41
1	Kjøp av varer/tjenester til egen tjenesteprod.	4 353 154,23	5 015 013	661 859	3 823 244,95
3	Kjøp av tjenester som erstatter egenprod.	1 580,00	0	-1 580	0,00
4	Overføringsutgifter	26 458 416,05	2 344 400	-24 114 016	3 983 180,12
5	Finansutgifter/finansieringstransaksjoner	9 768 855,78	0	-9 768 856	15 380 129,07
6	Salgsinntekter	-110 670,50	0	110 671	-44 379,00
7	Refusjoner	-6 013 721,00	-1 300 300	4 713 421	-9 084 487,12
8	Overføringsinntekter	-10 145 000,00	0	10 145 000	-10 180 000,00
9	Finansinntekter	-20 515 314,74	0	20 515 315	-1 055 697,00
<b>Sum Stabssjef</b>		<b>21 533 493,76</b>	<b>22 373 413</b>	<b>839 919</b>	<b>20 000 222,43</b>
<b>Fellesadministrasjon DU</b>					
0	Lønn og sosiale utgifter	9 026 011,26	8 799 200	-226 811	8 666 303,30
1	Kjøp av varer/tjenester til egen tjenesteprod.	6 000 481,78	5 797 700	-202 782	5 629 054,02
3	Kjøp av tjenester som erstatter egenprod.	959 982,20	574 300	-385 682	909 976,00
4	Overføringsutgifter	70 818,71	262 800	191 981	56 637,72
7	Refusjoner	-458 833,71	-408 800	50 034	-679 210,45
<b>Sum Fellesadministrasjon DU</b>		<b>15 598 460,24</b>	<b>15 025 200</b>	<b>-573 260</b>	<b>14 582 760,59</b>
<b>IT-senteret</b>					
0	Lønn og sosiale utgifter	8 212 420,12	8 107 300	-105 120	8 469 918,55
1	Kjøp av varer/tjenester til egen tjenesteprod.	8 412 608,76	7 846 700	-565 909	6 517 653,48
4	Overføringsutgifter	1 951 929,04	1 144 100	-807 829	1 730 030,02
5	Finansutgifter/finansieringstransaksjoner	2 418,48	0	-2 418	165 717,08
6	Salgsinntekter	-562 525,00	0	562 525	-741 727,00
7	Refusjoner	-2 703 154,04	-1 837 200	865 954	-2 369 563,90
<b>Sum IT-senteret</b>		<b>15 313 697,36</b>	<b>15 260 900</b>	<b>-52 797</b>	<b>13 772 028,23</b>
<b>Personalsenteret</b>					
0	Lønn og sosiale utgifter	13 910 379,25	14 446 525	536 146	13 250 731,34
1	Kjøp av varer/tjenester til egen tjenesteprod.	2 600 777,57	2 795 500	194 722	3 577 126,91
4	Overføringsutgifter	436 975,22	151 175	-285 800	249 117,83
6	Salgsinntekter	-6 300,00	0	6 300	-6 599,00
7	Refusjoner	-1 299 958,72	-530 275	769 684	-1 270 773,83
<b>Sum Personalsenteret</b>		<b>15 641 873,32</b>	<b>16 862 925</b>	<b>1 221 052</b>	<b>15 799 603,25</b>
<b>Økonomisenteret</b>					
0	Lønn og sosiale utgifter	11 220 082,95	10 944 700	-275 383	10 720 574,90
1	Kjøp av varer/tjenester til egen tjenesteprod.	1 041 427,15	985 990	-55 437	883 701,97
4	Overføringsutgifter	174 760,49	60 200	-114 560	142 165,72

**Troms fylkeskommune - driftsregnskap pr sektor/virksomhet/hovedpost**

H-post	Beskrivelse	Regnskap 2015	Budsjett 2015	Avvik 2015	Regnskap 2014
5	Finansutgifter/finansieringstransaksjoner	79 910,09	79 910	0	177 883,57
6	Salgsinntekter	-260,00	0	260	0,10
7	Refusjoner	-1 780 111,49	-1 037 800	742 311	-1 104 981,72
9	Finansinntekter	-40 685,27	0	40 685	-326 061,05
<b>Sum Økonomisenteret</b>		<b>10 695 123,92</b>	<b>11 033 000</b>	<b>337 876</b>	<b>10 493 956,49</b>
<b>Bygg og eiendom</b>					
0	Lønn og sosiale utgifter	14 322 174,09	14 149 300	-172 874	15 765 330,50
1	Kjøp av varer/tjenester til egen tjenesteprod.	80 870 874,55	76 477 101	-4 393 774	69 299 398,96
3	Kjøp av tjenester som erstatter egenprod.	34 232,64	0	-34 233	6 240,00
4	Overføringsutgifter	13 269 419,88	5 188 156	-8 081 264	11 357 981,85
5	Finansutgifter/finansieringstransaksjoner	504 591,99	497 000	-7 592	484 886,35
6	Salgsinntekter	-25 576 167,83	-22 227 700	3 348 468	-27 416 575,44
7	Refusjoner	-20 333 004,72	-12 063 556	8 269 449	-21 377 331,53
9	Finansinntekter	0,00	0	0	2 214,25
<b>Sum Bygg og eiendom</b>		<b>63 092 120,60</b>	<b>62 020 301</b>	<b>-1 071 820</b>	<b>48 122 144,94</b>
<b>Sum Stab og støttefunksjoner</b>		<b>141 874 769,20</b>	<b>142 575 739</b>	<b>700 970</b>	<b>122 770 715,93</b>
<b>Sektor 20 Utdanning</b>					
<b>Utdanningsetaten</b>					
0	Lønn og sosiale utgifter	55 928 816,37	58 678 834	2 750 018	49 558 231,08
1	Kjøp av varer/tjenester til egen tjenesteprod.	35 997 526,30	45 004 400	9 006 874	43 171 080,11
3	Kjøp av tjenester som erstatter egenprod.	131 337 106,34	116 047 900	-15 289 206	123 732 533,27
4	Overføringsutgifter	9 544 677,72	7 630 600	-1 914 078	6 678 348,37
5	Finansutgifter/finansieringstransaksjoner	6 233 347,18	618 300	-5 615 047	11 632 228,83
6	Salgsinntekter	-8 209 452,00	-6 115 600	2 093 852	-5 232 646,90
7	Refusjoner	-65 834 667,15	-45 608 860	20 225 807	-70 662 247,94
8	Overføringsinntekter	0,00	0	0	0,00
9	Finansinntekter	-3 660 410,85	-737 200	2 923 211	-2 609 332,84
<b>Sum Utdanningsetaten</b>		<b>161 336 943,91</b>	<b>175 518 374</b>	<b>14 181 430</b>	<b>156 268 193,98</b>
<b>Stangnes vgs</b>					
0	Lønn og sosiale utgifter	76 192 658,22	71 764 700	-4 427 958	75 065 535,67
1	Kjøp av varer/tjenester til egen tjenesteprod.	8 784 627,15	8 333 980	-450 647	8 789 958,84
3	Kjøp av tjenester som erstatter egenprod.	184 400,00	92 200	-92 200	200,00
4	Overføringsutgifter	1 113 079,17	1 155 320	42 241	1 412 694,85
5	Finansutgifter/finansieringstransaksjoner	1 806 816,83	1 806 520	-297	1 312 851,00
6	Salgsinntekter	-494 440,12	-114 300	380 140	-232 864,75
7	Refusjoner	-5 399 472,80	-2 824 620	2 574 853	-5 957 491,99
8	Overføringsinntekter	-94 000,00	-94 000	0	-3 680,00
9	Finansinntekter	-24 348,97	0	24 349	-57 850,75
<b>Sum Stangnes vgs</b>		<b>82 069 319,48</b>	<b>80 119 800</b>	<b>-1 949 519</b>	<b>80 421 352,87</b>
<b>Rå vgs</b>					
0	Lønn og sosiale utgifter	48 460 630,98	44 370 900	-4 089 731	47 604 414,23
1	Kjøp av varer/tjenester til egen tjenesteprod.	6 398 594,10	6 556 000	157 406	6 340 656,86
3	Kjøp av tjenester som erstatter egenprod.	308 516,00	0	-308 516	379 477,63
4	Overføringsutgifter	782 748,45	506 600	-276 148	873 090,41
5	Finansutgifter/finansieringstransaksjoner	1 020,44	3 400	2 380	617,97
6	Salgsinntekter	-2 452 987,08	-2 587 500	-134 513	-3 010 577,19
7	Refusjoner	-9 277 424,85	-5 292 800	3 984 625	-8 288 310,60
8	Overføringsinntekter	-36 740,00	0	36 740	-120 922,00
<b>Sum Rå vgs</b>		<b>44 184 358,04</b>	<b>43 556 600</b>	<b>-627 758</b>	<b>43 778 447,31</b>
<b>Senja videregående skole</b>					
0	Lønn og sosiale utgifter	82 486 640,39	78 892 400	-3 594 240	81 690 698,86
1	Kjøp av varer/tjenester til egen tjenesteprod.	19 990 231,73	18 102 000	-1 888 232	21 284 883,99
4	Overføringsutgifter	1 946 960,16	1 469 900	-477 060	2 368 467,15
5	Finansutgifter/finansieringstransaksjoner	831 933,61	266 800	-565 134	2 364 186,61
6	Salgsinntekter	-11 878 865,61	-10 825 400	1 053 466	-13 474 557,95
7	Refusjoner	-8 444 331,30	-5 360 800	3 083 531	-8 555 208,72
9	Finansinntekter	-1 169 729,00	-240 000	929 729	-354 400,00
<b>Sum Senja videregående skole</b>		<b>83 762 839,98</b>	<b>82 304 900</b>	<b>-1 457 940</b>	<b>85 324 069,94</b>
<b>Nordkjosbotn vgs</b>					
0	Lønn og sosiale utgifter	31 213 838,00	31 094 201	-119 637	29 640 705,45
1	Kjøp av varer/tjenester til egen tjenesteprod.	3 347 518,97	3 105 199	-242 320	4 625 519,57
3	Kjøp av tjenester som erstatter egenprod.	560 877,00	109 100	-451 777	1 068 504,00
4	Overføringsutgifter	525 641,52	454 100	-71 542	906 934,80
5	Finansutgifter/finansieringstransaksjoner	126,61	0	-127	0,00
6	Salgsinntekter	-1 269 913,04	-1 246 500	23 413	-1 289 585,80

**Troms fylkeskommune - driftsregnskap pr sektor/virksomhet/hovedpost**

H-post	Beskrivelse	Regnskap 2015	Budsjett 2015	Avvik 2015	Regnskap 2014
7	Refusjoner	-2 087 614,35	-1 276 200	811 414	-2 978 535,09
<b>Sum Nordkjosbotn vgs</b>		<b>32 290 474,71</b>	<b>32 239 900</b>	<b>-50 575</b>	<b>31 973 542,93</b>
<b>Breivang vgs</b>					
0	Lønn og sosiale utgifter	48 099 828,95	47 547 300	-552 529	45 494 134,04
1	Kjøp av varer/tjenester til egen tjenesteprod.	7 779 481,07	7 201 100	-578 381	8 145 087,15
3	Kjøp av tjenester som erstatter egenprod.	0,00	0	0	6 276,00
4	Overføringsutgifter	925 248,74	884 100	-41 149	1 211 048,63
5	Finansutgifter/finansieringstransaksjoner	2 364,98	0	-2 365	206 636,24
6	Salgsinntekter	-2 108 249,90	-2 181 000	-72 750	-1 896 056,35
7	Refusjoner	-3 505 515,96	-2 320 500	1 185 016	-3 883 923,11
9	Finansinntekter	0,00	0	0	-304 150,00
<b>Sum Breivang vgs</b>		<b>51 193 157,88</b>	<b>51 131 000</b>	<b>-62 158</b>	<b>48 979 052,60</b>
<b>Kongsbakken vgs</b>					
0	Lønn og sosiale utgifter	73 224 995,99	72 405 300	-819 696	68 039 950,11
1	Kjøp av varer/tjenester til egen tjenesteprod.	9 702 363,85	7 942 380	-1 759 984	11 591 479,22
4	Overføringsutgifter	956 898,40	659 600	-297 298	1 312 173,72
5	Finansutgifter/finansieringstransaksjoner	1 914,01	2 000	86	237 571,75
6	Salgsinntekter	-1 882 716,49	-1 888 000	-5 284	-1 934 153,31
7	Refusjoner	-7 372 913,58	-4 694 300	2 678 614	-6 836 346,31
9	Finansinntekter	-562 146,82	0	562 147	0,00
<b>Sum Kongsbakken vgs</b>		<b>74 068 395,36</b>	<b>74 426 980</b>	<b>358 585</b>	<b>72 410 675,18</b>
<b>Tromsdalen vgs</b>					
0	Lønn og sosiale utgifter	53 488 506,16	54 737 600	1 249 094	51 960 660,44
1	Kjøp av varer/tjenester til egen tjenesteprod.	12 209 235,79	10 922 500	-1 286 736	13 808 682,38
3	Kjøp av tjenester som erstatter egenprod.	1 746 213,55	1 561 000	-185 214	1 519 000,00
4	Overføringsutgifter	879 051,04	887 200	8 149	991 248,22
5	Finansutgifter/finansieringstransaksjoner	150,40	0	-150	71,26
6	Salgsinntekter	-52 925,00	-19 600	33 325	-43 050,50
7	Refusjoner	-2 472 325,81	-2 191 500	280 826	-4 023 433,22
8	Overføringsinntekter	-1 814 000,00	-1 860 000	-46 000	-1 577 000,00
<b>Sum Tromsdalen vgs</b>		<b>63 983 906,13</b>	<b>64 037 200</b>	<b>53 294</b>	<b>62 636 178,58</b>
<b>Breivika TMS vgs</b>					
0	Lønn og sosiale utgifter	136 066 012,94	137 094 850	1 028 837	152 467 334,47
1	Kjøp av varer/tjenester til egen tjenesteprod.	25 054 338,02	21 249 100	-3 805 238	32 111 830,97
3	Kjøp av tjenester som erstatter egenprod.	257 982,40	215 000	-42 982	324 090,12
4	Overføringsutgifter	3 222 243,59	2 176 300	-1 045 944	3 028 351,89
5	Finansutgifter/finansieringstransaksjoner	5 452 923,49	4 840 600	-612 323	741 067,92
6	Salgsinntekter	-6 268 816,14	-3 791 000	2 477 816	-20 042 365,23
7	Refusjoner	-18 188 045,92	-10 462 700	7 725 346	-17 600 554,37
8	Overføringsinntekter	-39 600,00	-39 600	0	-16 000,00
9	Finansinntekter	-387 300,38	-196 150	191 150	-471 009,00
<b>Sum Breivika TMS vgs</b>		<b>145 169 738,00</b>	<b>151 086 400</b>	<b>5 916 662</b>	<b>150 542 746,77</b>
<b>Kvaløya vgs</b>					
0	Lønn og sosiale utgifter	53 586 670,14	53 411 300	-175 370	52 304 690,08
1	Kjøp av varer/tjenester til egen tjenesteprod.	6 151 743,06	5 226 800	-924 943	4 191 421,59
3	Kjøp av tjenester som erstatter egenprod.	190 889,00	170 000	-20 889	164 030,20
4	Overføringsutgifter	922 263,12	892 600	-29 663	704 849,88
5	Finansutgifter/finansieringstransaksjoner	20,39	0	-20	0,00
6	Salgsinntekter	-683 685,00	-275 200	408 485	-480 420,28
7	Refusjoner	-4 218 902,33	-3 506 100	712 802	-3 789 700,43
8	Overføringsinntekter	-124 562,00	0	124 562	-222 034,32
<b>Sum Kvaløya vgs</b>		<b>55 824 436,38</b>	<b>55 919 400</b>	<b>94 964</b>	<b>52 872 836,72</b>
<b>SMI-skolen</b>					
0	Lønn og sosiale utgifter	16 723 453,85	17 019 300	295 846	16 232 124,53
1	Kjøp av varer/tjenester til egen tjenesteprod.	1 330 308,16	1 029 300	-301 008	1 362 498,09
4	Overføringsutgifter	172 138,31	164 600	-7 538	158 833,15
5	Finansutgifter/finansieringstransaksjoner	44 040,00	0	-44 040	0,00
7	Refusjoner	-2 041 395,77	-1 978 300	63 096	-3 086 529,43
<b>Sum SMI-skolen</b>		<b>16 228 544,55</b>	<b>16 234 900</b>	<b>6 355</b>	<b>14 666 926,34</b>
<b>Nord-Troms videregående skole</b>					
0	Lønn og sosiale utgifter	56 164 996,35	52 912 700	-3 252 296	59 083 668,03
1	Kjøp av varer/tjenester til egen tjenesteprod.	11 382 144,17	10 464 200	-917 944	11 744 630,56
3	Kjøp av tjenester som erstatter egenprod.	1 772 644,18	790 400	-982 244	604 259,80
4	Overføringsutgifter	1 138 985,68	609 500	-529 486	1 155 403,58
5	Finansutgifter/finansieringstransaksjoner	328 230,98	273 400	-54 831	705 260,39
6	Salgsinntekter	-3 653 395,70	-2 172 000	1 481 396	-3 271 900,86

**Troms fylkeskommune - driftsregnskap pr sektor/virksomhet/hovedpost**

H-post	Beskrivelse	Regnskap 2015	Budsjett 2015	Avvik 2015	Regnskap 2014
7	Refusjoner	-10 571 853,63	-7 140 600	3 431 254	-10 593 862,41
8	Overføringsinntekter	0,00	0	0	-20 000,00
9	Finansinntekter	-240 299,65	-154 600	85 700	-64 350,00
<b>Sum Nord-Troms videregående skole</b>		<b>56 321 452,38</b>	<b>55 583 000</b>	<b>-738 452</b>	<b>59 343 109,09</b>
<b>Heggen videregående skole</b>					
0	Lønn og sosiale utgifter	53 372 637,34	54 101 100	728 463	48 767 650,50
1	Kjøp av varer/tjenester til egen tjenesteprod.	6 414 585,96	4 899 007	-1 515 579	6 402 252,20
4	Overføringsutgifter	645 300,57	555 100	-90 201	854 703,45
5	Finansutgifter/finansieringstransaksjoner	268 019,33	267 393	-626	1 018 466,90
6	Salgsinntekter	-273 641,30	-215 400	58 241	-78 960,41
7	Refusjoner	-2 652 017,19	-1 963 500	688 517	-2 032 398,99
9	Finansinntekter	-86 635,00	0	86 635	-60 179,61
<b>Sum Heggen videregående skole</b>		<b>57 688 249,71</b>	<b>57 643 700</b>	<b>-44 550</b>	<b>54 871 534,04</b>
<b>Bardufoss Høgtun vgs</b>					
0	Lønn og sosiale utgifter	81 268 197,83	78 933 300	-2 334 898	77 930 877,67
1	Kjøp av varer/tjenester til egen tjenesteprod.	14 465 908,48	11 195 400	-3 270 508	16 088 148,49
4	Overføringsutgifter	2 326 373,40	1 462 000	-864 373	2 902 856,05
5	Finansutgifter/finansieringstransaksjoner	879 441,13	272 700	-606 741	505 477,71
6	Salgsinntekter	-7 741 263,94	-6 565 500	1 175 764	-7 653 574,22
7	Refusjoner	-12 427 627,20	-6 504 400	5 923 227	-11 476 045,25
9	Finansinntekter	0,00	0	0	-90 350,00
<b>Sum Bardufoss Høgtun vgs</b>		<b>78 771 029,70</b>	<b>78 793 500</b>	<b>22 470</b>	<b>78 207 390,45</b>
<b>Sjøvegan videregående skole</b>					
0	Lønn og sosiale utgifter	38 747 710,33	28 911 600	-9 836 110	37 534 550,90
1	Kjøp av varer/tjenester til egen tjenesteprod.	6 311 718,29	4 481 600	-1 830 118	5 749 176,71
4	Overføringsutgifter	754 667,92	565 500	-189 168	660 768,47
5	Finansutgifter/finansieringstransaksjoner	26 318,95	0	-26 319	11,64
6	Salgsinntekter	-1 149 688,00	-1 101 500	48 188	-1 240 096,72
7	Refusjoner	-12 887 139,91	-1 191 700	11 695 440	-10 495 269,30
9	Finansinntekter	-4 744,00	0	4 744	-96 346,47
<b>Sum Sjøvegan videregående skole</b>		<b>31 798 843,58</b>	<b>31 665 500</b>	<b>-133 344</b>	<b>32 112 795,23</b>
<b>Sum Utdanning</b>		<b>1 034 691 689,79</b>	<b>1 050 261 154</b>	<b>15 569 464</b>	<b>1 024 408 852,03</b>
<b>Sektor 40 Tannhelse</b>					
<b>Tannhelseetaten</b>					
0	Lønn og sosiale utgifter	8 617 580,80	8 521 400	-96 181	6 014 028,01
1	Kjøp av varer/tjenester til egen tjenesteprod.	10 108 591,22	21 364 600	11 256 009	9 248 114,22
3	Kjøp av tjenester som erstatter egenprod.	2 000,00	1 097 000	1 095 000	174,80
4	Overføringsutgifter	846 952,95	2 400 000	1 553 047	1 345 720,74
5	Finansutgifter/finansieringstransaksjoner	4 607,50	0	-4 608	286 973,08
7	Refusjoner	-1 780 576,73	-6 074 500	-4 293 923	-2 036 623,14
8	Overføringsinntekter	0,00	-590 000	-590 000	0,00
<b>Sum Tannhelseetaten</b>		<b>17 799 155,74</b>	<b>26 718 500</b>	<b>8 919 344</b>	<b>14 858 387,71</b>
<b>Harstad tannhelsedistrikt</b>					
0	Lønn og sosiale utgifter	22 570 388,37	21 613 400	-956 988	22 556 967,43
1	Kjøp av varer/tjenester til egen tjenesteprod.	5 805 726,35	3 108 500	-2 697 226	6 247 077,26
3	Kjøp av tjenester som erstatter egenprod.	151 473,00	25 000	-126 473	111 986,00
4	Overføringsutgifter	951 677,06	680 000	-271 677	1 010 731,07
5	Finansutgifter/finansieringstransaksjoner	656,00	0	-656	176,00
6	Salgsinntekter	-2 952 949,42	-4 513 800	-1 560 851	-3 131 258,25
7	Refusjoner	-3 197 865,00	-2 186 000	1 011 865	-3 534 251,26
9	Finansinntekter	-632,87	0	633	0,00
<b>Sum Harstad tannhelsedistrikt</b>		<b>23 328 473,49</b>	<b>18 727 100</b>	<b>-4 601 373</b>	<b>23 261 428,25</b>
<b>Midt-Troms tannhelsedistrikt</b>					
0	Lønn og sosiale utgifter	30 993 360,66	31 829 700	836 339	31 174 082,27
1	Kjøp av varer/tjenester til egen tjenesteprod.	7 460 996,68	4 842 600	-2 618 397	6 664 582,09
3	Kjøp av tjenester som erstatter egenprod.	151 287,40	50 000	-101 287	225 252,05
4	Overføringsutgifter	1 105 549,97	800 000	-305 550	978 300,71
5	Finansutgifter/finansieringstransaksjoner	75,38	0	-75	337,49
6	Salgsinntekter	-10 234 663,50	-9 367 400	867 263	-9 949 842,17
7	Refusjoner	-4 623 897,08	-3 733 000	890 897	-3 936 288,23
9	Finansinntekter	-1 892,87	0	1 893	0,00
<b>Sum Midt-Troms tannhelsedistrikt</b>		<b>24 850 816,64</b>	<b>24 421 900</b>	<b>-428 917</b>	<b>25 156 424,21</b>
<b>Tromsø Tannhelsedistrikt</b>					
0	Lønn og sosiale utgifter	34 620 747,18	36 425 100	1 804 353	35 462 066,55



**Troms fylkeskommune - driftsregnskap pr sektor/virksomhet/hovedpost**

H-post	Beskrivelse	Regnskap 2015	Budsjett 2015	Avvik 2015	Regnskap 2014
1	Kjøp av varer/tjenester til egen tjenesteprod.	5 969 005,35	4 817 200	-1 151 805	5 911 325,60
3	Kjøp av tjenester som erstatter egenprod.	807 881,50	90 000	-717 882	745 056,00
4	Overføringsutgifter	1 043 206,42	810 000	-233 206	1 030 349,69
5	Finansutgifter/finansieringstransaksjoner	154,55	0	-155	6 020,08
6	Salgsinntekter	-7 273 039,27	-8 695 600	-1 422 561	-8 496 567,92
7	Refusjoner	-5 391 426,37	-3 621 000	1 770 426	-4 929 807,00
8	Overføringsinntekter	-529 011,00	0	529 011	-549 355,00
9	Finansinntekter	-19 199,19	0	19 199	-930,28
<b>Sum Tromsø Tannhelse</b>		<b>29 228 319,17</b>	<b>29 825 700</b>	<b>597 381</b>	<b>29 178 157,72</b>
<b>Nord-Troms tannhelse</b>					
0	Lønn og sosiale utgifter	18 911 660,65	18 494 000	-417 661	18 763 955,47
1	Kjøp av varer/tjenester til egen tjenesteprod.	7 686 152,92	4 083 500	-3 602 653	7 253 115,73
3	Kjøp av tjenester som erstatter egenprod.	19 735,38	25 000	5 265	8 020,00
4	Overføringsutgifter	969 975,23	695 000	-274 975	930 070,94
5	Finansutgifter/finansieringstransaksjoner	288,00	0	-288	347,00
6	Salgsinntekter	-10 373 653,51	-8 710 700	1 662 954	-9 902 779,21
7	Refusjoner	-5 521 143,36	-3 315 000	2 206 143	-4 700 560,39
9	Finansinntekter	-11 954,75	0	11 955	0,00
<b>Sum Nord-Troms tannhelse</b>		<b>11 681 060,56</b>	<b>11 271 800</b>	<b>-409 261</b>	<b>12 352 169,54</b>
<b>Kompetansesenteret TkNN</b>					
0	Lønn og sosiale utgifter	47 005 740,33	27 866 600	-19 139 140	42 407 415,39
1	Kjøp av varer/tjenester til egen tjenesteprod.	25 070 775,07	7 201 500	-17 869 275	21 575 277,57
3	Kjøp av tjenester som erstatter egenprod.	14 775,00	30 000	15 225	69 307,50
4	Overføringsutgifter	2 010 932,24	1 100 000	-910 932	1 524 334,59
5	Finansutgifter/finansieringstransaksjoner	13 802 834,71	0	-13 802 835	12 397 365,27
6	Salgsinntekter	-11 378 269,38	-12 904 000	-1 525 731	-9 288 319,88
7	Refusjoner	-47 769 503,55	-11 000 300	36 769 204	-42 715 801,20
9	Finansinntekter	-12 887 390,46	0	12 887 390	-10 017 418,59
<b>Sum Kompetansesenteret TkNN</b>		<b>15 869 893,96</b>	<b>12 293 800</b>	<b>-3 576 094</b>	<b>15 952 160,65</b>
<b>Studentklinikken</b>					
0	Lønn og sosiale utgifter	1 077 037,40	852 200	-224 837	1 025 153,40
1	Kjøp av varer/tjenester til egen tjenesteprod.	300 678,53	0	-300 679	147 619,64
4	Overføringsutgifter	7 358,37	0	-7 358	8 337,86
6	Salgsinntekter	-407 336,00	0	407 336	-251 297,00
7	Refusjoner	-322 948,37	0	322 948	-468 613,86
<b>Sum Studentklinikken</b>		<b>654 789,93</b>	<b>852 200</b>	<b>197 410</b>	<b>461 200,04</b>
<b>Universitetstannklinikken</b>					
0	Lønn og sosiale utgifter	22 793 517,52	24 740 913	1 947 395	22 862 357,05
1	Kjøp av varer/tjenester til egen tjenesteprod.	8 324 789,93	6 348 700	-1 976 090	9 040 499,55
4	Overføringsutgifter	12 711,89	1 525 650	1 512 938	12 846,05
5	Finansutgifter/finansieringstransaksjoner	193,96	2 000	1 806	95,50
6	Salgsinntekter	-3 974 244,03	-3 230 000	744 244	-3 223 732,77
7	Refusjoner	-27 147 248,19	-29 343 163	-2 195 915	-28 679 583,30
9	Finansinntekter	-9 059,37	-9 500	-441	-12 481,08
<b>Sum Universitetstannklinikken</b>		<b>661,71</b>	<b>34 600</b>	<b>33 938</b>	<b>1,00</b>
<b>Sum Tannhelse</b>		<b>123 413 171,20</b>	<b>124 145 600</b>	<b>732 429</b>	<b>121 219 929,12</b>
<b>Sektor 50 Kultur</b>					
<b>Kulturetaten</b>					
0	Lønn og sosiale utgifter	37 857 082,42	37 810 600	-46 482	34 560 302,73
1	Kjøp av varer/tjenester til egen tjenesteprod.	28 034 607,02	28 617 455	582 848	21 921 367,04
4	Overføringsutgifter	139 310 661,78	138 708 935	-601 727	172 567 307,73
5	Finansutgifter/finansieringstransaksjoner	8 495 615,44	1 213 700	-7 281 915	9 319 831,71
6	Salgsinntekter	-1 594 451,00	-1 427 700	166 751	-1 465 791,00
7	Refusjoner	-46 784 480,15	-44 950 900	1 833 580	-41 946 696,35
8	Overføringsinntekter	-58 474 219,00	-58 146 815	327 404	-53 760 839,00
9	Finansinntekter	-13 581 002,64	-8 225 255	5 355 748	-52 443 528,00
<b>Sum Kulturetaten</b>		<b>93 263 813,87</b>	<b>93 600 020</b>	<b>336 206</b>	<b>88 751 954,86</b>
<b>Sum Kultur</b>		<b>93 263 813,87</b>	<b>93 600 020</b>	<b>336 206</b>	<b>88 751 954,86</b>
<b>Sektor 60 Samferdsel og miljø</b>					
<b>Samferdselsetaten</b>					
0	Lønn og sosiale utgifter	11 268 597,02	11 122 600	-145 997	10 324 317,55
1	Kjøp av varer/tjenester til egen tjenesteprod.	579 225 759,89	585 551 723	6 325 963	476 906 590,25
3	Kjøp av tjenester som erstatter egenprod.	36 627 498,89	36 063 200	-564 299	58 306 618,91

**Troms fylkeskommune - driftsregnskap pr sektor/virksomhet/hovedpost**

H-post	Beskrivelse	Regnskap 2015	Budsjett 2015	Avvik 2015	Regnskap 2014
4	Overføringsutgifter	726 525 965,75	712 064 246	-14 461 720	734 967 299,64
5	Finansutgifter/finansieringstransaksjoner	103 041 996,70	99 163 115	-3 878 882	17 377 243,29
6	Salgsinntekter	-218 683,84	-142 500	76 184	-532 547,00
7	Refusjoner	-224 255 111,95	-206 121 047	18 134 065	-126 661 457,21
8	Overføringsinntekter	-20 295 259,00	-20 295 300	-41	-20 552 703,79
9	Finansinntekter	-2 079 442,00	-2 079 450	-8	-2 474 375,27
<b>Sum Samferdselsetaten</b>		<b>1 209 841 321,46</b>	<b>1 215 326 587</b>	<b>5 485 266</b>	<b>1 147 660 986,37</b>
<b>Sum Samferdsel og miljø</b>		<b>1 209 841 321,46</b>	<b>1 215 326 587</b>	<b>5 485 266</b>	<b>1 147 660 986,37</b>
<b>Sektor 70 Næring</b>					
<b>Næringsetaten</b>					
0	Lønn og sosiale utgifter	19 094 672,76	18 755 300	-339 373	17 554 169,53
1	Kjøp av varer/tjenester til egen tjenesteprod.	17 401 845,45	10 550 400	-6 851 445	25 712 691,31
3	Kjøp av tjenester som erstatter egenprod.	211 000,00	330 000	119 000	0,00
4	Overføringsutgifter	306 248 625,19	304 326 939	-1 921 686	343 396 359,30
5	Finansutgifter/finansieringstransaksjoner	89 069 268,92	11 882 700	-77 186 569	51 773 667,08
7	Refusjoner	-9 098 306,20	-8 796 700	301 606	-62 712 593,60
8	Overføringsinntekter	-268 518 281,00	-265 005 500	3 512 781	-215 053 354,00
9	Finansinntekter	-109 892 881,20	-27 352 239	82 540 642	-123 003 280,67
<b>Sum Næringsetaten</b>		<b>44 515 943,92</b>	<b>44 690 900</b>	<b>174 956</b>	<b>37 667 658,95</b>
<b>Sum Næring</b>		<b>44 515 943,92</b>	<b>44 690 900</b>	<b>174 956</b>	<b>37 667 658,95</b>
<b>Sektor 90 Sektorovergripende poster</b>					
<b>Sektorovergripende poster</b>					
0	Lønn og sosiale utgifter	22 073 494,51	23 423 884	1 350 389	13 370 774,68
1	Kjøp av varer/tjenester til egen tjenesteprod.	247 175,12	75 000	-172 175	72 982,85
4	Overføringsutgifter	16 059 049,69	20 356 300	4 297 250	-526 869,91
5	Finansutgifter/finansieringstransaksjoner	478 846 049,34	423 555 475	-55 290 574	421 748 087,63
6	Salgsinntekter	260,00	0	-260	100,00
7	Refusjoner	-61 135 681,35	-64 991 800	-3 856 119	-45 359 840,40
8	Overføringsinntekter	-2 879 312 899,00	-2 857 431 200	21 881 699	-2 748 082 086,00
9	Finansinntekter	-258 712 903,86	-251 171 659	7 541 245	-217 450 916,84
<b>Sum Sektorovergripende poster</b>		<b>-2 681 935 455,55</b>	<b>-2 706 184 000</b>	<b>-24 248 544</b>	<b>-2 576 227 767,99</b>
<b>Sum Sektorovergripende poster</b>		<b>-2 681 935 455,55</b>	<b>-2 706 184 000</b>	<b>-24 248 544</b>	<b>-2 576 227 767,99</b>
<b>Sum totalt</b>		<b>0,00</b>	<b>0</b>	<b>0</b>	<b>0,00</b>

## Troms fylkeskommune - driftsregnskap pr funksjon, netto

Funksjon	Navn	Regnskap 2015	Budsjett 2015	Regnskap 2014
400	Politisk styring	27 173 767,40	28 326 747	27 659 002,63
410	Kontroll og revisjon	4 711 388,79	5 025 100	4 589 730,43
420	Administrasjon	92 681 283,98	93 851 237	94 217 000,81
421	Forvaltningsutgifter i eiendomsforvaltningen	6 323 942,71	6 920 200	3 748 370,68
430	Administrasjonslokaler	15 925 541,47	14 258 476	14 562 228,86
460	Tjenester utenfor ordinært fylkeskomm. ansvarsovr.	-9 473 329,49	-8 988 876	-7 594 305,40
470	Årets premieavvik	-18 223 178,00	-26 792 400	-61 530 196,00
471	Amortisering av tidligere års premieavvik	30 121 146,00	30 123 300	21 331 110,00
472	Pensjon	15 682 042,10	16 764 500	11 391 703,42
473	Premiefond	-22 869 101,00	-24 176 000	-4 166 696,00
480	Diverse Fellesutgifter	6 645 440,58	15 134 209	6 905 494,88
490	Interne Serviceenheter	0,00	6 210 800	0,00
510	Skolelokaler og internatbygninger	176 579 670,46	177 142 967	176 816 980,04
515	Fellesutgifter/støttefunksjoner knyttet til videreg. opplæ	95 018 358,99	97 854 900	99 197 929,59
520	Pedag. ledelse, pedagog. fellesutgifter og gjesteelevsopp	75 941 045,05	15 986 674	90 763 776,83
521	Studiespesialisering	178 277 305,11	4 079 000	169 501 468,90
522	Bygg- og anleggsteknikk	17 163 289,87	434 600	15 781 858,64
523	Elektrofag	37 538 553,96	891 900	34 743 294,25
524	Design og håndtverk	11 334 182,60	328 000	11 311 151,64
525	Restaurant og matfag	19 496 457,34	1 006 400	19 070 559,76
526	Helse og oppvekstfag	45 255 800,19	1 169 900	43 198 219,57
527	Idrettsfag	36 530 497,99	694 600	34 518 864,21
528	Teknikk- og industriell produksjon	47 322 870,40	1 191 200	45 840 942,94
529	Musikk, dans og drama	25 418 592,68	405 600	25 046 153,52
530	Medier og kommunikasjon	18 209 294,07	312 100	22 953 544,25
531	Naturbruk	19 549 489,49	3 783 780	23 514 535,29
532	Service og samferdsel	24 630 453,43	588 800	26 147 777,39
540	Drift Av Studieretningene	0,00	535 245 407	0,00
554	Fagskole	28 930 575,83	28 959 229	29 330 693,68
559	Landslinjer	5 733 694,20	4 524 200	5 471 470,52
561	Oppfølgingstjenesten/pedagogisk psykologisk tjeneste	18 758 780,68	18 880 900	17 849 630,88
562	Spesialundervisning og særskilt tilpasset opplæring	94 275 079,74	96 696 700	94 102 452,85
570	Fagopplæring I Arbeidslivet	103 966 663,10	96 945 400	85 347 786,84
581	Voksenopplæring etter opplæringsloven	11 278 767,86	13 534 500	12 202 712,96
590	Andre formål	28 293 303,22	32 386 939	37 170 501,73
660	Tannhelsetjeneste - fellesfunksjoner	36 757 105,43	31 084 066	35 816 136,18
665	Tannhelsetjeneste - pasientbehandling	95 992 286,62	99 637 800	100 377 750,21
700	Tilrettelegging og støttefunksjoner for næringsliv	0,00	0	9 589 262,92
701	Tilrettelegg., støttefunksj. og finansieringsbist. nærings	43 441 497,72	43 716 300	0,00
705	Finansieringsbistand overfor næringslivet	0,00	0	26 667 217,97
710	Fylkeskommunal næringsvirksomhet	-3 358 713,08	-3 763 700	-4 503 372,26
715	Lokal og regional utvikling	14 744 758,55	11 281 650	12 097 512,27
716	Friluftsliv, vannregionmyndigh., forvaltn. av vilt/innlands	7 047 023,59	7 149 187	6 179 442,23
722	Fylkesveier	621 760 870,69	629 359 367	532 586 618,19
730	Bilruter	314 554 253,09	313 577 821	339 348 184,17

## Troms fylkeskommune - driftsregnskap pr funksjon, netto

Funksjon	Navn	Regnskap 2015	Budsjett 2015	Regnskap 2014
731	Fylkesveiferjer	252 489 844,82	252 494 350	255 675 251,61
732	Båtruter	70 506 803,65	71 593 897	72 408 184,45
733	Transport (ordninger) for funksjonshemmede	11 400 305,23	13 071 600	10 032 766,53
740	Biblioteket	11 097 126,40	11 312 693	11 223 372,71
750	Kulturminneforvaltning	5 036 108,45	4 901 800	6 602 214,49
760	Musèer	13 832 249,90	13 829 800	12 776 950,71
771	Kunstformidling	11 515 494,20	11 624 800	9 788 823,58
772	Kunstproduksjon	33 920 957,61	33 713 580	32 594 964,23
775	Idrett	4 427 278,40	4 410 300	4 699 231,55
790	Andre kulturaktiviteter	9 665 220,56	9 865 420	8 819 348,95
800	Skatt på inntekt og formue	-832 931 275,00	-794 500 000	-771 521 696,00
840	Statlig rammetilskudd og øvrige generelle statstilskudd	-2 042 554 034,00	-2 058 720 000	-1 960 937 722,00
860	Motpost avskrivninger	-149 788 736,80	-149 906 659	-147 816 062,97
870	Renter/utbytte og lån (innlån og utlån)	138 126 942,92	149 907 000	107 888 648,39
880	Interne Finansieringstransaksjoner	4 657 680,75	4 657 939	-34 138 123,44
899	Årets regnskapsmessige merforbruk/mindreforbruk	59 457 279,50	0	92 749 344,74
<b>Sum totalt:</b>		<b>0,00</b>	<b>0</b>	<b>0,00</b>

**Troms fylkeskommune - driftsregnskap pr KOSTRA-konto**

Konto	Beskrivelse	Regnskap 2015	Budsjett 2015	Regnskap 2014
010	Fastlønn	905 983 610,64	891 141 238	887 705 117,89
020	Lønn til vikarer	19 826 801,43	20 680 000	20 905 194,36
030	Lønn til ekstrahjelp	16 786 984,94	12 143 700	15 870 344,18
040	Overtidslønn	16 868 274,51	5 760 900	11 585 992,05
050	Annen lønn og trekkpliktige godtgjørelser	35 455 200,25	28 580 300	30 608 338,51
070	Lønn vedlikehold/lønn nybygg og nyanlegg	0,00	0	16 334,14
075	Lønn renhold	38 543 004,88	36 955 800	39 664 114,06
080	Godtgjørelse folkevalgte	18 420 163,80	17 442 700	16 808 195,37
090	Pensjonsinnskudd og tr.pl. forsikringsordn.	149 610 096,08	148 042 567	147 952 401,06
099	Arbeidsgiveravgift	72 846 577,85	73 994 102	70 246 917,98
<b>Sum Lønn og sosiale utgifter</b>		<b>1 274 340 714,38</b>	<b>1 234 741 307</b>	<b>1 241 362 949,60</b>
100	Kontormateriell	4 252 560,76	4 602 400	4 870 232,87
105	Undervisningsmaterieell	17 649 256,66	13 661 099	21 702 958,71
110	Medisinsk forbruksmaterieell	14 656 158,96	12 144 000	13 529 188,42
114	Medikamenter	736 272,66	713 000	639 533,86
115	Matvarer	14 883 018,18	14 150 286	15 024 253,64
120	Samlepost annet forbr.materieell, råvarer og tjenester	28 581 961,85	26 106 143	27 010 544,14
130	Post, banktjenester, telefon, internett/bredbånd	13 414 164,87	13 793 300	12 387 098,66
140	Annonse, reklame, informasjon	5 447 270,76	5 096 040	4 279 122,26
150	Opplæring, kurs	9 483 636,74	14 607 200	9 459 907,55
160	Utgifter og godtgj. for reiser, diett, bil m.v. som er oppg.pl	9 634 459,50	8 001 900	8 896 152,35
165	Andre oppgavepliktige godtgjørelser	1 758 210,20	1 005 400	1 696 457,36
170	Transport/drift av egne og leide transp.midler	33 365 229,02	32 014 225	31 514 758,69
180	Strøm	28 593 553,01	28 152 300	23 720 735,52
181	Fjernvarme	7 826 034,78	6 051 600	6 554 398,18
182	Fyringsolje og fyringsparafin	214 678,61	743 700	341 865,54
185	Forsikringer og utgifter til vakthold og sikring	2 009 211,84	7 264 400	6 381 713,40
190	Leie av lokaler og grunn	35 352 921,68	35 362 100	30 390 318,72
195	Avgifter, gebyrer, lisenser o.l.	38 911 308,04	35 324 390	32 324 730,40
200	Kjøp og finansiell leasing av driftsmidler	40 919 682,27	38 648 487	48 001 982,63
209	Medisinsk utstyr	2 492 441,22	1 416 000	2 370 021,00
210	Kjøp, leie og leasing av transportmidler	227 211,53	401 700	268 293,70
220	Leie av driftsmidler	1 003 630,81	1 339 700	1 358 231,72
230	Vedlikehold, byggetjenester og nybygg	255 944 471,18	543 124 775	460 304 025,35
240	Serviceavtaler, reparasjoner og vaktmestertjenester	288 239 185,19	10 745 600	13 125 901,61
250	Materialer til vedlikehold, påkostning og nybygg	2 042 097,46	1 777 800	2 598 073,76
260	Renholds- og vaskeritjenester	3 150 687,87	3 108 300	3 108 395,36
270	Andre tjenester (som inngår i egenproduksjon)	49 907 471,04	38 017 543	36 896 157,43
280	Grunnerverv	17 831,00	0	0,00
290	Internkjøp	68 388 101,75	48 717 400	60 623 361,25
<b>Sum Kjøp av varer/tjenester til egen tjenesteprod.</b>		<b>979 102 719,44</b>	<b>946 090 788</b>	<b>879 378 414,08</b>
300	Kjøp fra staten	9 810,00	0	0,00
330	Kjøp fra andre fylkeskommuner	22 185 453,48	18 801 200	22 786 953,88
350	Kjøp fra kommuner	10 790 265,52	9 137 700	15 106 269,80
370	Kjøp fra andre (private)	139 135 563,28	126 495 000	147 605 802,60
375	Kjøp fra IKS der fylkeskommunen selv er deltaker	7 435 982,20	7 035 700	6 747 622,00
<b>Sum Kjøp av tjenester som erstatter egenprod.</b>		<b>179 557 074,48</b>	<b>161 469 600</b>	<b>192 246 648,28</b>
400	Overføring til staten	102 317 806,62	93 654 600	82 388 606,00
429	Merverdiavgift som gir rett til momskompensasjon	181 495 631,91	152 685 998	163 117 016,12
430	Overføring til fylkeskommuner	15 233 131,00	12 632 600	10 247 145,00
450	Overføring til kommuner	188 423 156,07	128 586 645	148 650 275,50
470	Overføring til andre (private)	185 846 040,68	230 071 987	292 795 437,94
475	Overføring til IKS der fylkeskommunen selv er deltaker	1 330 000,00	1 363 000	2 786 395,00
480	Overføring til fylkeskommunalt foretak i egen fylkeskommune	596 163 020,09	596 162 974	608 770 016,86
490	Reserverte bevilgninger/avsetninger	0,00	5 539 577	0,00
<b>Sum Overføringsutgifter</b>		<b>1 270 808 786,37</b>	<b>1 220 697 381</b>	<b>1 308 754 892,42</b>

**Troms fylkeskommune - driftsregnskap pr KOSTRA-konto**

Konto	Beskrivelse	Regnskap 2015	Budsjett 2015	Regnskap 2014
500	Renteutgifter, provisjoner og andre finansutgifter	53 183 154,77	55 928 300	63 134 695,63
510	Avdrag	88 427 610,00	89 500 000	88 370 840,00
540	Avsetninger til disposisjonsfond	124 843 000,00	124 843 000	3 818 100,00
550	Avsetninger til bundne fond	198 430 128,69	79 202 776	105 707 114,77
570	Overføring til investeringsregnskapet	45 564 564,49	45 564 478	46 247 470,57
580	Regnskapsmessig mindreforbruk/udisponert	59 457 279,50	0	92 749 344,74
590	Avskrivninger	149 788 736,80	149 906 659	147 816 062,97
<b>Sum Finansutgifter/finansieringstransaksjoner</b>		<b>719 694 474,25</b>	<b>544 945 213</b>	<b>547 843 628,68</b>
600	Brukerbetaling for komm. tjenester	-46 108 873,61	-47 057 000	-43 790 500,80
620	Annet salg av varer og tjenester, gebyrer o.l. utenfor avgiftsområdet	-34 078 801,63	-27 773 600	-44 545 358,25
629	Billettinntekter	-19 403,03	-4 000	-13 630,00
630	Husleieinntekter, festeavgifter, utleie av lokaler	-25 580 212,21	-22 067 400	-24 556 562,22
650	Annet avgiftspliktig salg av varer og tjenester	-15 394 050,98	-12 782 500	-19 136 188,78
660	Salg av driftsmidler	-22 514,00	-5 000	-53 836,00
690	Fordelte utgifter/internsalg	-1 579 137,14	-628 400	-2 236 049,96
<b>Sum Salgsinntekter</b>		<b>-122 782 992,60</b>	<b>-110 317 900</b>	<b>-134 332 126,01</b>
700	Refusjon fra staten	-227 635 599,40	-198 805 663	-181 087 452,53
710	Sykelønnsrefusjon	-53 275 503,00	-26 504 300	-49 681 831,00
729	Kompensasjon for merverdiavgift	-181 454 761,49	-156 544 998	-162 627 140,49
730	Refusjon fra fylkeskommuner	-47 886 355,48	-35 429 860	-62 987 360,44
750	Refusjon fra kommuner	-29 566 545,95	-18 105 000	-34 021 000,30
770	Refusjon fra andre (private)	-29 112 364,36	-19 627 400	-23 851 661,73
780	Salg til fylkeskommunalt foretak i egen fylkeskommune	-130 000,00	-263 300	-130 000,00
790	Internsalg	-68 388 101,75	-48 717 400	-59 839 543,25
<b>Sum Refusjoner</b>		<b>-637 449 231,43</b>	<b>-503 997 921</b>	<b>-574 225 989,74</b>
800	Rammetilskudd	-2 042 554 034,00	-2 058 720 000	-1 960 937 722,00
810	Andre statlige overføringer	-352 657 011,00	-338 709 915	-295 202 216,00
850	Overføring fra kommuner	-9 261 259,00	-9 261 300	-78 330,00
870	Skatt på inntekt og formue	-832 931 275,00	-794 500 000	-771 521 696,00
880	Overføringer fra fylkeskommunalt foretak i egen fylkeskommune	0,00	0	-20 552 703,79
890	Overføringer fra andre (private)	-1 979 992,00	-2 271 200	-1 845 306,32
<b>Sum Overføringsinntekter</b>		<b>-3 239 383 571,00</b>	<b>-3 203 462 415</b>	<b>-3 050 137 974,11</b>
900	Renteinntekter	-31 772 237,73	-17 009 500	-39 094 581,75
905	Utbytte og eieruttak	-1 526 026,00	-1 516 000	-2 248 442,90
930	Bruk av tidl. års regnskapsm. mindreforbr./bruk av tidl. års udisponert	-92 749 344,74	-92 749 000	-1 613 070,68
940	Bruk av disposisjonsfond	-2 674 937,90	-2 674 939	-48 370 309,00
950	Bruk av bundne driftsfond	-145 376 690,72	-26 309 955	-171 747 975,90
990	Motpost avskrivninger	-149 788 736,80	-149 906 659	-147 816 062,97
<b>Sum Finansinntekter</b>		<b>-423 887 973,89</b>	<b>-290 166 053</b>	<b>-410 890 443,20</b>
<b>Sum totalt</b>		<b>0,00</b>	<b>0</b>	<b>0,00</b>

## *Investeringsregnskapet*





**Troms fylkeskommune - investeringsregnskap pr sektor/prosjekt**

Prosjekt	Konto	Beskrivelse	Regnskap	Budsjett	Avvik	Regnskap
			2015	2015	2015	2014
<b>Sektor 00 Politiske styringsorganer</b>						
<b>1154 ipad til fylkestinget</b>						
1154	02041	IT-utstyr	200 244,08	200 200	-44,08	0,00
1154	04290	Mva på vederlag, mva-pliktig	50 061,02	50 100	38,98	0,00
<b>Sum ipad til fylkestinget</b>			<b>250 305,10</b>	<b>250 300</b>	<b>-5,10</b>	<b>0,00</b>
<b>Sum Politiske styringsorganer</b>			<b>250 305,10</b>			<b>0,00</b>
<b>Sektor 10 Stab og støttefunksjoner</b>						
<b>0000 Uten prosjekt</b>						
0000	02002	Kontorutstyr	417 312,00	417 312	0,00	38 050,40
0000	02041	IT-utstyr	0,00	240 000	240 000,00	0,00
0000	02042	Programvare	0,00	0	0,00	164 400,00
0000	02721	Arkitekt	0,00	0	0,00	-8 795,00
0000	02747	Kjøp av tjenester fra andre	51 000,00	51 000	0,00	0,00
0000	04290	Mva på vederlag, mva-pliktig	98 328,00	158 328	60 000,00	59 407,60
0000	06601	Salg av inventar og utstyr	-75 000,00	-75 000	0,00	0,00
<b>Sum Uten prosjekt</b>			<b>491 640,00</b>	<b>791 640</b>	<b>300 000,00</b>	<b>253 063,00</b>
<b>1103 Ehandel/EFB</b>						
1103	01980	Lisenser dataprogrammer	0,00	0	0,00	99 900,00
1103	02709	Andre konsulenttjenester	0,00	0	0,00	28 665,00
1103	04290	Mva på vederlag, mva-pliktig	0,00	0	0,00	32 141,25
<b>Sum Ehandel/EFB</b>			<b>0,00</b>	<b>0</b>	<b>0,00</b>	<b>160 706,25</b>
<b>1104 Oppgradering Økonomisystem</b>						
1104	01170	Beverting	948,00	0	-948,00	1 065,00
1104	01731	Reiseutgifter, ansatte	6 805,02	0	-6 805,02	0,00
1104	01980	Lisenser dataprogrammer	175 000,00	336 000	161 000,00	0,00
1104	02709	Andre konsulenttjenester	182 157,07	28 910	-153 247,07	48 253,57
1104	04290	Mva på vederlag, mva-pliktig	90 990,53	91 228	237,47	12 063,39
<b>Sum Oppgradering Økonomisystem</b>			<b>455 900,62</b>	<b>456 138</b>	<b>237,38</b>	<b>61 381,96</b>
<b>1155 Ny internettruter</b>						
1155	02041	IT-utstyr	227 895,00	0	-227 895,00	0,00
1155	04290	Mva på vederlag, mva-pliktig	56 973,75	0	-56 973,75	0,00
<b>Sum Ny internettruter</b>			<b>284 868,75</b>	<b>0</b>	<b>-284 868,75</b>	<b>0,00</b>
<b>1160 Nytt lønns- og personalsystem</b>						
1160	01430	Representasjon, gaver o.l.	0,00	0	0,00	4 395,00
1160	02709	Andre konsulenttjenester	0,00	0	0,00	1 530,40
1160	04290	Mva på vederlag, mva-pliktig	0,00	0	0,00	382,60
<b>Sum Nytt lønns- og personalsystem</b>			<b>0,00</b>	<b>0</b>	<b>0,00</b>	<b>6 308,00</b>
<b>8001 Trykkeriet</b>						
8001	02002	Kontorutstyr	154 688,00	154 688	0,00	14 000,00
<b>Sum Trykkeriet</b>			<b>154 688,00</b>	<b>154 688</b>	<b>0,00</b>	<b>14 000,00</b>
<b>8803 Mellomveien 34 - reguleringsplan</b>						
8803	02721	Arkitekt	0,00	0	0,00	204 250,00
<b>Sum Mellomveien 34 - reguleringsplan</b>			<b>0,00</b>	<b>0</b>	<b>0,00</b>	<b>204 250,00</b>
<b>8841 Bardufoss Høgtun vgs – nybygg og ombygging</b>						
8841	00320	Engasjement (trekk-/oppgavepl.)	343 290,78	0	-343 290,78	0,00
8841	00595	Trekkpliktig kostgodtgjørelse (trekk-/oppgavepl.)	510,00	0	-510,00	0,00
8841	00599	Andre godtgjørelser (trekk-/oppgavepl.)	2 136,96	0	-2 136,96	0,00
8841	00901	Pensjon KLP (trekk-/oppgavepl.)	47 122,10	0	-47 122,10	0,00
8841	00990	Arbeidsgiveravgift folketrygden (trekk-/oppgavepl.)	31 051,67	0	-31 051,67	0,00
8841	01271	Oppholdsutgifter, ansatte	7 465,86	0	-7 465,86	0,00
8841	01601	Reisegodtgjørelse, ansatte (oppgavepl.)	5 339,80	0	-5 339,80	0,00
8841	01731	Reiseutgifter, ansatte	15 647,96	0	-15 647,96	542,58
8841	01972	Byggesaksgebyrer	154 476,00	0	-154 476,00	0,00
8841	01979	Andre avgifter/lisenser	0,00	0	0,00	8 204,80
8841	02041	IT-utstyr	61 723,90	0	-61 723,90	0,00
8841	02323	Nybygg og nyanlegg	0,00	52 700 000	52 700 000,00	0,00
8841	02329	Diverse felleskostnader	1 596 956,55	0	-1 596 956,55	49 716,19
8841	02331	Grunnarbeider	30 620 280,00	0	-30 620 280,00	0,00

Troms fylkeskommune - investeringsregnskap pr sektor/prosjekt						
Prosjekt	Konto	Beskrivelse	Regnskap	Budsjett	Avvik	Regnskap
			2015	2015	2015	2014
8841	02381	Terrengarbeider	2 500 000,00	0	-2 500 000,00	0,00
8841	02701	Juridisk bistand	0,00	0	0,00	5 400,00
8841	02721	Arkitekt	14 647 572,80	0	-14 647 572,80	1 387 500,00
8841	02723	Rådgivende ing., VVS	1 202 500,00	0	-1 202 500,00	0,00
8841	02724	Rådgivende ing., elektro	1 282 751,20	0	-1 282 751,20	0,00
8841	02725	Rådgivende ing., geoteknikk	20 140,00	0	-20 140,00	0,00
8841	02729	Diverse spesialkonsulenter, bygg	185 146,20	0	-185 146,20	0,00
8841	02739	Andre bikostnader, bygg	20 357,87	0	-20 357,87	49 433,70
8841	02800	Kjøp av tomt	51 175,00	0	-51 175,00	0,00
8841	04290	Mva på vederlag, mva-pliktig	13 023 610,47	13 175 000	151 389,53	371 321,00
8841	05003	Morarenter/purregebyr	91,71	0	-91,71	0,00
<b>Sum Bardufoss Høgtun vgs – nybygg og ombygging</b>			<b>65 819 346,83</b>	<b>65 875 000</b>	<b>55 653,17</b>	<b>1 872 118,27</b>
<b>8842 Senja vgs, nybygg verkstedlokaler</b>						
8842	01271	Oppholdsutgifter, ansatte	0,00	0	0,00	8 432,93
8842	01279	Oppholdsutgifter, andre	16 483,88	0	-16 483,88	0,00
8842	01731	Reiseutgifter, ansatte	0,00	0	0,00	20 592,87
8842	01972	Byggesaksgebyrer	28 918,00	0	-28 918,00	220 200,00
8842	01973	Tilknytningsavgifter	0,00	0	0,00	411 047,00
8842	02004	Kunstnerisk utsmykking	327 490,76	0	-327 490,76	0,00
8842	02009	Annet utstyr	195 864,00	0	-195 864,00	0,00
8842	02323	Nybygg og nyanlegg	0,00	97 600 000	97 600 000,00	0,00
8842	02329	Diverse felleskostnader	13 055,00	0	-13 055,00	16 208,87
8842	02331	Grunnarbeider	27 826 888,00	0	-27 826 888,00	0,00
8842	02332	Betongarbeider	12 847 251,20	0	-12 847 251,20	0,00
8842	02334	Tømrer- og snekkerarbeider	42 083 725,60	0	-42 083 725,60	0,00
8842	02335	Maler- og beleggsarbeider	9 962 000,00	0	-9 962 000,00	0,00
8842	02339	Diverse kostnader, bygg	848 538,20	0	-848 538,20	0,00
8842	02341	Sanitæranlegg	65 195,20	0	-65 195,20	0,00
8842	02386	Veier og plasser	370 000,00	0	-370 000,00	0,00
8842	02709	Andre konsulenttjenester	5 500,00	0	-5 500,00	0,00
8842	02721	Arkitekt	34 826,40	0	-34 826,40	5 224 950,40
8842	02722	Rådgivende ing., bygg	347 450,40	0	-347 450,40	3 800,00
8842	02723	Rådgivende ing., VVS	2 172 620,00	0	-2 172 620,00	1 017 500,00
8842	02725	Rådgivende ing., geoteknikk	5 500,00	0	-5 500,00	0,00
8842	02729	Diverse spesialkonsulenter, bygg	218 700,00	0	-218 700,00	0,00
8842	02739	Andre bikostnader, bygg	547,00	0	-547,00	11 988,32
8842	02955	Intern overføring - personalutgifter	0,00	0	0,00	400 043,00
8842	02956	Intern overføring - andre faste	0,00	0	0,00	97 154,00
8842	04290	Mva på vederlag, mva-pliktig	24 252 113,04	24 400 000	147 886,96	1 671 490,39
8842	07709	Diverse refusjoner fra private	0,00	0	0,00	-50 000,00
<b>Sum Senja vgs, nybygg verkstedlokaler</b>			<b>121 622 666,68</b>	<b>122 000 000</b>	<b>377 333,32</b>	<b>9 053 407,78</b>
<b>8861 Bussdepot Tromsø</b>						
8861	02721	Arkitekt	0,00	0	0,00	74 002,40
8861	04290	Mva på vederlag, mva-pliktig	0,00	0	0,00	18 500,60
<b>Sum Bussdepot Tromsø</b>			<b>0,00</b>	<b>0</b>	<b>0,00</b>	<b>92 503,00</b>
<b>8867 Bardufoss Høgtun vgs - Flyfag</b>						
8867	02323	Nybygg og nyanlegg	0,00	4 000 000	4 000 000,00	0,00
8867	02334	Tømrer- og snekkerarbeider	3 629 700,00	0	-3 629 700,00	0,00
8867	02721	Arkitekt	58 982,95	0	-58 982,95	139 232,80
8867	02739	Andre bikostnader, bygg	5 069,80	0	-5 069,80	721,60
8867	04290	Mva på vederlag, mva-pliktig	542 202,25	542 500	297,75	34 988,60
<b>Sum Bardufoss Høgtun vgs - Flyfag</b>			<b>4 235 955,00</b>	<b>4 542 500</b>	<b>306 545,00</b>	<b>174 943,00</b>
<b>8881 Breivika vgs - ny skole</b>						
8881	01271	Oppholdsutgifter, ansatte	0,00	0	0,00	33 041,85
8881	02323	Nybygg og nyanlegg	0,00	30 000	30 000,00	0,00
8881	02329	Diverse felleskostnader	24 796,80	0	-24 796,80	0,00
8881	02339	Diverse kostnader, bygg	5 935,20	0	-5 935,20	0,00
8881	02739	Andre bikostnader, bygg	1 349,00	0	-1 349,00	0,00
8881	04290	Mva på vederlag, mva-pliktig	8 020,25	10 000	1 979,75	2 643,35
<b>Sum Breivika vgs - ny skole</b>			<b>40 101,25</b>	<b>40 000</b>	<b>-101,25</b>	<b>35 685,20</b>
<b>8883 Salg - Tromsø Sikkerhetsenter</b>						
8883	02729	Diverse spesialkonsulenter, bygg	-17 511,00	0	17 511,00	24 900,00
8883	02739	Andre bikostnader, bygg	35 060,00	0	-35 060,00	62 355,64
8883	04290	Mva på vederlag, mva-pliktig	8 765,00	0	-8 765,00	8 607,36
<b>Sum Salg - Tromsø Sikkerhetsenter</b>			<b>26 314,00</b>	<b>0</b>	<b>-26 314,00</b>	<b>95 863,00</b>

**Troms fylkeskommune - investeringsregnskap pr sektor/prosjekt**

Prosjekt	Konto	Beskrivelse	Regnskap 2015	Budsjett 2015	Avvik 2015	Regnskap 2014
<b>8895 Internasjonal skole, Breivika Tromsø</b>						
8895	07709	Diverse refusjoner fra private	0,00	0	0,00	-402 255,00
<b>Sum Internasjonal skole, Breivika Tromsø</b>			<b>0,00</b>	<b>0</b>	<b>0,00</b>	<b>-402 255,00</b>
<b>Sum Stab og støttefunksjoner</b>			<b>193 131 481,13</b>			<b>11 621 974,46</b>
<b>Sektor 20 Utdanning</b>						
<b>0000 Uten prosjekt</b>						
	09200	Mottatte avdrag på utlån fra 2012	-30 466,66	0	30 466,66	0,00
<b>Sum Uten prosjekt</b>			<b>-30 466,66</b>	<b>0</b>	<b>30 466,66</b>	<b>0,00</b>
<b>0000 Uten prosjekt</b>						
0000	01739	Reiseutgifter, andre	0,00	0	0,00	-7 375,00
0000	01980	Lisenser dataprogrammer	0,00	0	0,00	224 620,00
0000	02001	Inventar	685 463,23	452 180	-233 283,23	2 205 557,76
0000	02009	Annet utstyr	7 368,00	0	-7 368,00	0,00
0000	02011	Kjøp av kontormaskiner	128 000,00	128 000	0,00	0,00
0000	02013	Kjøp av jordbruks-/anl.maskiner	118 120,00	118 120	0,00	240 000,00
0000	02021	Undervisningsutstyr	2 131 747,12	2 293 200	161 452,88	268 504,00
0000	02041	IT-utstyr	581 220,23	581 220	-0,23	527 609,00
0000	02101	Kjøp av transportmidler	1 217 272,00	1 217 300	28,00	809 900,00
0000	02365	Lyd og bildeanlegg	0,00	0	0,00	328 986,40
0000	04290	Mva på vederlag, mva-pliktig	883 357,65	865 550	-17 807,65	702 069,29
0000	06603	Salg av transportmidler	-132 400,00	-10 000	122 400,00	0,00
0000	09200	Mottatte avdrag på utlån fra 2012	-193 653,02	0	193 653,02	-211 136,68
<b>Sum Uten prosjekt</b>			<b>5 426 495,21</b>	<b>5 645 570</b>	<b>219 074,79</b>	<b>5 088 734,77</b>
<b>2031 Ombygginger</b>						
2031	02001	Inventar	139 392,80	0	-139 392,80	0,00
2031	02011	Kjøp av kontormaskiner	0,00	139 393	139 393,00	0,00
2031	04290	Mva på vederlag, mva-pliktig	34 848,20	34 848	-0,20	0,00
<b>Sum Ombygginger</b>			<b>174 241,00</b>	<b>174 241</b>	<b>0,00</b>	<b>0,00</b>
<b>2148 Ekstramidler flyfag</b>						
2148	02021	Undervisningsutstyr	182 709,26	182 700	-9,26	0,00
2148	04290	Mva på vederlag, mva-pliktig	45 677,32	45 700	22,68	0,00
<b>Sum Ekstramidler flyfag</b>			<b>228 386,58</b>	<b>228 400</b>	<b>13,42</b>	<b>0,00</b>
<b>2185 Hotelldrift</b>						
2185	02009	Annet utstyr	-7 368,00	0	7 368,00	0,00
<b>Sum Hotelldrift</b>			<b>-7 368,00</b>	<b>0</b>	<b>7 368,00</b>	<b>0,00</b>
<b>2600 Kjøp og ombygging av dreiebenker - vgs</b>						
2600	02021	Undervisningsutstyr	0,00	0	0,00	564 638,40
2600	04290	Mva på vederlag, mva-pliktig	0,00	0	0,00	141 159,60
<b>Sum Kjøp og ombygging av dreiebenker - vgs</b>			<b>0,00</b>	<b>0</b>	<b>0,00</b>	<b>705 798,00</b>
<b>2830 Diverse utstyr vgs</b>						
2830	02001	Inventar	289 323,32	522 600	233 276,68	237 019,40
2830	02021	Undervisningsutstyr	2 496 628,90	2 335 100	-161 528,90	503 205,00
2830	02041	IT-utstyr	99 696,00	99 700	4,00	210 000,00
2830	02101	Kjøp av transportmidler	0,00	0	0,00	574 000,00
2830	04290	Mva på vederlag, mva-pliktig	721 412,05	739 400	17 987,95	237 556,10
<b>Sum Diverse utstyr vgs</b>			<b>3 607 060,27</b>	<b>3 696 800</b>	<b>89 739,73</b>	<b>1 761 780,50</b>
<b>8890 Breivika Tromsø maritime ombygginger</b>						
8890	02001	Inventar	155 144,00	155 200	56,00	0,00
8890	02308	Planlagt vedlikehold - elektro	19 103,78	19 100	-3,78	0,00
8890	02341	Sanitæranlegg	40 508,00	40 500	-8,00	0,00
8890	02399	Diverse ombyggingsarbeider	71 426,08	71 400	-26,08	0,00
8890	04290	Mva på vederlag, mva-pliktig	71 545,47	71 500	-45,47	0,00
<b>Sum Breivika Tromsø maritime ombygginger</b>			<b>357 727,33</b>	<b>357 700</b>	<b>-27,33</b>	<b>0,00</b>
<b>Sum Utdanning</b>			<b>9 756 075,73</b>			<b>7 556 313,27</b>
<b>Sektor 40 Tannhelse</b>						
<b>3802 Dentalteknisk - drift</b>						
3802	02091	Medisinsk utstyr og inventar	0,00	0	0,00	161 298,00
3802	02101	Kjøp av transportmidler	0,00	0	0,00	402 159,80

**Troms fylkeskommune - investeringsregnskap pr sektor/prosjekt**

Prosjekt	Konto	Beskrivelse	Regnskap	Budsjett	Avvik	Regnskap
			2015	2015	2015	2014
3802	04290	Mva på vederlag, mva-pliktig	0,00	0	0,00	117 977,70
<b>Sum Dentalteknisk - drift</b>			<b>0,00</b>	<b>0</b>	<b>0,00</b>	<b>681 435,50</b>
<b>3808 TkNN</b>						
3808	07009	Andre refusjoner fra staten	0,00	0	0,00	1 865 040,99
3808	09580	Bruk av bundne investeringsfond	0,00	0	0,00	-1 865 040,99
<b>Sum TkNN</b>			<b>0,00</b>	<b>0</b>	<b>0,00</b>	<b>0,00</b>
<b>Sum Tannhelse</b>			<b>0,00</b>			<b>681 435,50</b>
<b>Sektor 60 Samferdsel og miljø</b>						
<b>0000 Uten prosjekt</b>						
0000	01306	Post/bank/telefon/internett SVV	-4 221,60	0	4 221,60	0,00
0000	02106	Kjøp, leie, leasing transportmidler SVV	-1,18	0	1,18	0,00
0000	02389	Fylkesveier SVV	-322 603,01	0	322 603,01	-69 930,62
0000	02706	Kjøp av andre tjenester SVV	29 086,36	0	-29 086,36	0,00
0000	02721	Arkitekt	0,00	0	0,00	-13 523,00
0000	02860	Grunnerverv SVV	0,00	0	0,00	20 031,66
0000	04290	Mva på vederlag, mva-pliktig	-1 055,37	0	1 055,37	20 269,00
0000	05502	Avsetning til bundne investeringsfond	8 526 000,00	8 256 000	-270 000,00	0,00
0000	09580	Bruk av bundne investeringsfond	0,00	0	0,00	-3 516 760,91
<b>Sum Uten prosjekt</b>			<b>8 227 205,20</b>	<b>8 256 000</b>	<b>28 794,80</b>	<b>-3 559 913,87</b>
<b>7100 Planlegging og grunnerverv</b>						
7100	01006	Kontormateriell SVV	-3 453,00	0	3 453,00	0,00
7100	01260	Andre investeringsutgifter SVV	56 680,40	0	-56 680,40	0,00
7100	02006	Kjøp/leasing driftsmidler SVV	1 213,00	0	-1 213,00	0,00
7100	02106	Kjøp, leie, leasing transportmidler SVV	920,00	0	-920,00	0,00
7100	02389	Fylkesveier SVV	4 387,60	169 000	164 612,40	0,00
7100	02706	Kjøp av andre tjenester SVV	109 569,02	0	-109 569,02	0,00
7100	04290	Mva på vederlag, mva-pliktig	1 188,05	1 200	11,95	0,00
<b>Sum Planlegging og grunnerverv</b>			<b>170 505,07</b>	<b>170 200</b>	<b>-305,07</b>	<b>0,00</b>
<b>7108 FTG 32/02 - Rassikring Dale - Alvestad</b>						
7108	02389	Fylkesveier SVV	0,00	0	0,00	1 420,00
7108	07009	Andre refusjoner fra staten	0,00	0	0,00	-289 000,00
<b>Sum FTG 32/02 - Rassikring Dale - Alvestad</b>			<b>0,00</b>	<b>0</b>	<b>0,00</b>	<b>-287 580,00</b>
<b>7119 Opprusting Rotsund fergeleie</b>						
7119	02389	Fylkesveier SVV	-895 259,37	1 257 000	2 152 259,37	431 306,00
7119	02706	Kjøp av andre tjenester SVV	141 322,42	0	-141 322,42	0,00
7119	02860	Grunnerverv SVV	0,00	0	0,00	16 882,44
7119	04290	Mva på vederlag, mva-pliktig	-147 890,05	-147 900	-9,95	3 552,48
<b>Sum Opprusting Rotsund fergeleie</b>			<b>-901 827,00</b>	<b>1 109 100</b>	<b>2 010 927,00</b>	<b>451 740,92</b>
<b>7128 Opprusting Fv 15 Mercurveien</b>						
7128	01406	Annonse/reklame/informasjon SVV	21 283,80	0	-21 283,80	0,00
7128	02389	Fylkesveier SVV	0,00	377 000	377 000,00	847 800,25
7128	02706	Kjøp av andre tjenester SVV	456 591,00	0	-456 591,00	0,00
7128	04290	Mva på vederlag, mva-pliktig	4 787,20	1 900	-2 887,20	199,75
<b>Sum Opprusting Fv 15 Mercurveien</b>			<b>482 662,00</b>	<b>378 900</b>	<b>-103 762,00</b>	<b>848 000,00</b>
<b>7131 FV263 - Trollvik</b>						
7131	02706	Kjøp av andre tjenester SVV	710,00	0	-710,00	0,00
<b>Sum FV263 - Trollvik</b>			<b>710,00</b>	<b>0</b>	<b>-710,00</b>	<b>0,00</b>
<b>7133 FV302 - Opprusting fergeleie Mikkelvik</b>						
7133	02106	Kjøp, leie, leasing transportmidler SVV	80 000,00	0	-80 000,00	0,00
7133	02389	Fylkesveier SVV	1 072 739,78	7 046 000	5 973 260,22	5 868 512,83
7133	02706	Kjøp av andre tjenester SVV	43 173,52	0	-43 173,52	0,00
7133	02860	Grunnerverv SVV	0,00	0	0,00	17 596,50
7133	04290	Mva på vederlag, mva-pliktig	294 153,70	1 652 000	1 357 846,30	1 357 814,99
7133	05003	Morarenter/purregebyr	0,00	0	0,00	1 933,17
<b>Sum FV302 - Opprusting fergeleie Mikkelvik</b>			<b>1 490 067,00</b>	<b>8 698 000</b>	<b>7 207 933,00</b>	<b>7 245 857,49</b>
<b>7137 Fv 174 Tamok bru X87 - Tverrelvmo</b>						
7137	02706	Kjøp av andre tjenester SVV	15 050,00	0	-15 050,00	0,00
<b>Sum Fv 174 Tamok bru X87 - Tverrelvmo</b>			<b>15 050,00</b>	<b>0</b>	<b>-15 050,00</b>	<b>0,00</b>

**Troms fylkeskommune - investeringsregnskap pr sektor/prosjekt**

Prosjekt	Konto	Beskrivelse	Regnskap	Budsjett	Avvik	Regnskap
			2015	2015	2015	2014
<b>7144 Fv 53 Kroken - Tønsnes</b>						
7144	01260	Andre investeringsutgifter SVV	42 371,90	0	-42 371,90	0,00
7144	02106	Kjøp, leie, leasing transportmidler SVV	828,00	0	-828,00	0,00
7144	02389	Fylkesveier SVV	372 076,60	1 189 200	817 123,40	0,00
7144	02706	Kjøp av andre tjenester SVV	456 770,87	0	-456 770,87	0,00
7144	02860	Grunnerverv SVV	317 455,64	0	-317 455,64	0,00
7144	04290	Mva på vederlag, mva-pliktig	106 532,66	106 500	-32,66	0,00
7144	05006	Morarenter SVV	-306,67	0	306,67	0,00
7144	06206	Salg avg.fritt SVV	-437 653,00	-437 650	3,00	0,00
<b>Sum Fv 53 Kroken - Tønsnes</b>			<b>858 076,00</b>	<b>858 050</b>	<b>-26,00</b>	<b>0,00</b>
<b>7145 Fv 51 Sjursnes XF 52 - Stordal</b>						
7145	02389	Fylkesveier SVV	0,00	0	0,00	4 002 702,75
7145	02706	Kjøp av andre tjenester SVV	314 412,60	0	-314 412,60	0,00
7145	02860	Grunnerverv SVV	251 537,12	0	-251 537,12	6 360,00
7145	04290	Mva på vederlag, mva-pliktig	24 971,71	0	-24 971,71	890 128,95
7145	05006	Morarenter SVV	92 677,79	0	-92 677,79	0,00
<b>Sum Fv 51 Sjursnes XF 52 - Stordal</b>			<b>683 599,22</b>	<b>0</b>	<b>-683 599,22</b>	<b>4 899 191,70</b>
<b>7200 RV 858 Ryaforbindelsen</b>						
7200	06201	Bompengetilskudd SVV	0,00	0	0,00	-225,00
<b>Sum RV 858 Ryaforbindelsen</b>			<b>0,00</b>	<b>0</b>	<b>0,00</b>	<b>-225,00</b>
<b>7201 FV86 Torskenpakke</b>						
7201	02389	Fylkesveier SVV	0,00	0	0,00	525 378,00
7201	04290	Mva på vederlag, mva-pliktig	0,00	0	0,00	1 581,25
<b>Sum FV86 Torskenpakke</b>			<b>0,00</b>	<b>0</b>	<b>0,00</b>	<b>526 959,25</b>
<b>7202 Rv 263 Kvalsundtunnelen</b>						
7202	01260	Andre investeringsutgifter SVV	11 433,00	0	-11 433,00	0,00
7202	02389	Fylkesveier SVV	0,00	0	0,00	778 220,48
7202	02706	Kjøp av andre tjenester SVV	164 641,88	0	-164 641,88	0,00
7202	04290	Mva på vederlag, mva-pliktig	51 515,12	0	-51 515,12	112 986,52
<b>Sum Rv 263 Kvalsundtunnelen</b>			<b>227 590,00</b>	<b>0</b>	<b>-227 590,00</b>	<b>891 207,00</b>
<b>7203 Rv 867 Samamoa-Ervik</b>						
7203	02389	Fylkesveier SVV	0,00	0	0,00	-846,60
7203	04290	Mva på vederlag, mva-pliktig	0,00	0	0,00	846,60
<b>Sum Rv 867 Samamoa-Ervik</b>			<b>0,00</b>	<b>0</b>	<b>0,00</b>	<b>0,00</b>
<b>7204 Rv 867 Stornes ferjekai</b>						
7204	02389	Fylkesveier SVV	0,00	0	0,00	18 920,00
7204	02860	Grunnerverv SVV	0,00	0	0,00	3 698,00
<b>Sum Rv 867 Stornes ferjekai</b>			<b>0,00</b>	<b>0</b>	<b>0,00</b>	<b>22 618,00</b>
<b>7207 FV 862 Kaldfjord (Tromsø)</b>						
7207	02389	Fylkesveier SVV	1 056 595,00	1 350 000	293 405,00	148 153,00
7207	02860	Grunnerverv SVV	0,00	0	0,00	218 376,66
7207	04290	Mva på vederlag, mva-pliktig	14 148,75	0	-14 148,75	0,00
7207	05003	Morarenter/purregebyr	0,00	0	0,00	19 281,41
7207	06206	Salg avg.fritt SVV	0,00	0	0,00	-215 162,50
<b>Sum FV 862 Kaldfjord (Tromsø)</b>			<b>1 070 743,75</b>	<b>1 350 000</b>	<b>279 256,25</b>	<b>170 648,57</b>
<b>7208 FV 86 Tunnel Finnsnes, regulering</b>						
7208	02389	Fylkesveier SVV	0,00	0	0,00	98 862,00
7208	07501	Refusjoner fra kommuner	607 000,00	0	-607 000,00	-705 862,00
<b>Sum FV 86 Tunnel Finnsnes, regulering</b>			<b>607 000,00</b>	<b>0</b>	<b>-607 000,00</b>	<b>-607 000,00</b>
<b>7209 FV 53 G/S-veg Kroken-Skjelnan</b>						
7209	02389	Fylkesveier SVV	0,00	0	0,00	1 407 344,50
7209	02860	Grunnerverv SVV	0,00	0	0,00	208 087,00
7209	04290	Mva på vederlag, mva-pliktig	0,00	0	0,00	131 891,00
7209	06206	Salg avg.fritt SVV	0,00	0	0,00	-1 240 322,50
7209	07709	Diverse refusjoner fra private	13 070 464,51	0	-13 070 464,51	-375 109,00
7209	09501	Bruk av bundne driftsfond	-6 872 656,00	0	6 872 656,00	0,00
<b>Sum FV 53 G/S-veg Kroken-Skjelnan</b>			<b>6 197 808,51</b>	<b>0</b>	<b>-6 197 808,51</b>	<b>131 891,00</b>
<b>7210 RV 863 Langsundforbindelsen</b>						
7210	01260	Andre investeringsutgifter SVV	339 428,34	0	-339 428,34	0,00
7210	01406	Annonse/reklame/informasjon SVV	11 762,60	0	-11 762,60	0,00
7210	01906	Leie av lokaler og grunn SVV	16 000,00	0	-16 000,00	0,00

Troms fylkeskommune - investeringsregnskap pr sektor/prosjekt						
Prosjekt	Konto	Beskrivelse	Regnskap	Budsjett	Avvik	Regnskap
			2015	2015	2015	2014
7210	02389	Fylkesveier SVV	15 015,00	3 691 600	3 676 585,00	3 276 539,36
7210	02706	Kjøp av andre tjenester SVV	2 362 811,60	0	-2 362 811,60	0,00
7210	02860	Grunnerverv SVV	926 259,95	0	-926 259,95	564 133,00
7210	04290	Mva på vederlag, mva-pliktig	277 441,69	277 500	58,31	474 110,58
<b>Sum RV 863 Langsundforbindelsen</b>			<b>3 948 719,18</b>	<b>3 969 100</b>	<b>20 380,82</b>	<b>4 314 782,94</b>
<b>7213 Fv57 Skredsikring Grøtftjord</b>						
7213	02389	Fylkesveier SVV	0,00	631 000	631 000,00	0,00
7213	02706	Kjøp av andre tjenester SVV	631 310,00	0	-631 310,00	0,00
7213	04290	Mva på vederlag, mva-pliktig	15 818,00	15 800	-18,00	0,00
<b>Sum Fv57 Skredsikring Grøtftjord</b>			<b>647 128,00</b>	<b>646 800</b>	<b>-328,00</b>	<b>0,00</b>
<b>7214 Planlegging FV 211 Bjørgatunnelen</b>						
7214	02389	Fylkesveier SVV	3 992,19	0	-3 992,19	0,00
<b>Sum Planlegging FV 211 Bjørgatunnelen</b>			<b>3 992,19</b>	<b>0</b>	<b>-3 992,19</b>	<b>0,00</b>
<b>7217 FV 86 Tiltak Finnsnes sentrum</b>						
7217	02389	Fylkesveier SVV	0,00	0	0,00	-98 862,00
<b>Sum FV 86 Tiltak Finnsnes sentrum</b>			<b>0,00</b>	<b>0</b>	<b>0,00</b>	<b>-98 862,00</b>
<b>7219 Kollektivtrase Kvaløysletta</b>						
7219	02389	Fylkesveier SVV	0,00	0	0,00	20 300,00
7219	02706	Kjøp av andre tjenester SVV	860,00	0	-860,00	0,00
7219	02860	Grunnerverv SVV	0,00	0	0,00	775,00
<b>Sum Kollektivtrase Kvaløysletta</b>			<b>860,00</b>	<b>0</b>	<b>-860,00</b>	<b>21 075,00</b>
<b>7220 FV 86 Rassikring Ballesvikskaret/</b>						
7220	01706	Transportutgifter og drift av transportmidler SVV	9 600,00	0	-9 600,00	0,00
7220	02389	Fylkesveier SVV	3 838 325,00	7 000	-3 831 325,00	9 223 540,10
7220	02506	Materialer til påkostning og nybygg SVV	5 795,20	0	-5 795,20	0,00
7220	02706	Kjøp av andre tjenester SVV	222 932,25	0	-222 932,25	0,00
7220	04290	Mva på vederlag, mva-pliktig	23 217,55	0	-23 217,55	2 891 686,31
7220	06206	Salg avg.fritt SVV	-517 500,00	0	517 500,00	0,00
7220	06270	Leieinntekt SVV (S911)	0,00	0	0,00	-7 358,00
7220	07009	Andre refusjoner fra staten	0,00	0	0,00	-7 500 000,00
7220	08100	Andre statlige overføringer	-2 693 000,00	0	2 693 000,00	0,00
<b>Sum FV 86 Rassikring Ballesvikskaret/</b>			<b>889 370,00</b>	<b>7 000</b>	<b>-882 370,00</b>	<b>4 607 868,41</b>
<b>7221 FV 91 Hov-Breivikeidet</b>						
7221	02389	Fylkesveier SVV	0,00	0	0,00	-1 084 116,00
7221	02706	Kjøp av andre tjenester SVV	1 730,00	0	-1 730,00	0,00
7221	02860	Grunnerverv SVV	59 525,00	0	-59 525,00	7 902,16
7221	07009	Andre refusjoner fra staten	0,00	0	0,00	-60 000,00
<b>Sum FV 91 Hov-Breivikeidet</b>			<b>61 255,00</b>	<b>0</b>	<b>-61 255,00</b>	<b>-1 136 213,84</b>
<b>7222 Planmidler FV - igangsatte prosjekter</b>						
7222	02389	Fylkesveier SVV	0,00	55 000	55 000,00	4 150,26
7222	04290	Mva på vederlag, mva-pliktig	0,00	0	0,00	45 102,99
<b>Sum Planmidler FV - igangsatte prosjekter</b>			<b>0,00</b>	<b>55 000</b>	<b>55 000,00</b>	<b>49 253,25</b>
<b>7223 Tiltak etter TS-inspeksjon</b>						
7223	02389	Fylkesveier SVV	-2 320 000,00	0	2 320 000,00	-730 760,60
7223	02706	Kjøp av andre tjenester SVV	46 924,00	0	-46 924,00	0,00
7223	02860	Grunnerverv SVV	0,00	0	0,00	68 125,86
7223	04290	Mva på vederlag, mva-pliktig	0,00	0	0,00	2 856,87
<b>Sum Tiltak etter TS-inspeksjon</b>			<b>-2 273 076,00</b>	<b>0</b>	<b>2 273 076,00</b>	<b>-659 777,87</b>
<b>7226 FV 854 Olsborg - Rundhaugen</b>						
7226	02389	Fylkesveier SVV	0,00	0	0,00	-26 400,00
7226	02860	Grunnerverv SVV	0,00	0	0,00	26 400,00
<b>Sum FV 854 Olsborg - Rundhaugen</b>			<b>0,00</b>	<b>0</b>	<b>0,00</b>	<b>0,00</b>
<b>7231 FV 867 Bjarkøyforbindelsen</b>						
7231	00320	Engasjement (trekk-/oppgavepl.)	486 625,69	490 800	4 174,31	0,00
7231	00593	Telefongodtgjørelse	3 139,29	0	-3 139,29	0,00
7231	00595	Trekkpliktig kostgodtgjørelse (trekk-/oppgavepl.)	510,00	0	-510,00	0,00
7231	00599	Andre godtgjørelser (trekk-/oppgavepl.)	1 602,72	0	-1 602,72	0,00
7231	00901	Pensjon KLP (trekk-/oppgavepl.)	54 595,63	55 000	404,37	0,00
7231	00990	Arbeidsgiveravgift folketrygden (trekk-/oppgavepl.)	43 171,41	44 000	828,59	0,00
7231	01006	Kontormateriell SVV	25 080,10	0	-25 080,10	0,00
7231	01156	Matvarer SVV	1 460,51	0	-1 460,51	0,00

**Troms fylkeskommune - investeringsregnskap pr sektor/prosjekt**

Prosjekt	Konto	Beskrivelse	Regnskap	Budsjett	Avvik	Regnskap
			2015	2015	2015	2014
7231	01202	Verneutstyr	0,00	14 000	14 000,00	0,00
7231	01260	Andre investeringsutgifter SVV	45 876,50	0	-45 876,50	0,00
7231	01271	Oppholdsutgifter, ansatte	5 537,00	5 000	-537,00	0,00
7231	01306	Post/bank/telefon/internett SVV	1 261,00	0	-1 261,00	0,00
7231	01406	Annonse/reklame/informasjon SVV	8 674,76	0	-8 674,76	0,00
7231	01501	Reise- og oppholdsutgifter opplæring/kurs, an	369,20	0	-369,20	0,00
7231	01506	Opplæring, kurs SVV	42 610,50	0	-42 610,50	0,00
7231	01570	Utgifter til faglig veiledning/kompetanseheving	5 533,50	0	-5 533,50	0,00
7231	01601	Reisegodtgjørelse, ansatte (oppgavepl.)	7 478,20	5 000	-2 478,20	0,00
7231	01706	Transportutgifter og drift av transportmidler SV	7 771,52	0	-7 771,52	0,00
7231	01731	Reiseutgifter, ansatte	19 922,12	15 000	-4 922,12	0,00
7231	01956	Avgifter, gebyrer, lisenser SVV	1 596,00	0	-1 596,00	0,00
7231	02001	Inventar	0,00	3 000	3 000,00	0,00
7231	02006	Kjøp/leasing driftsmidler SVV	10 950,86	0	-10 950,86	0,00
7231	02041	IT-utstyr	14 845,82	10 000	-4 845,82	0,00
7231	02106	Kjøp, leie, leasing transportmidler SVV	15 591,19	0	-15 591,19	0,00
7231	02206	Leie av driftsmidler SVV	27 600,00	0	-27 600,00	0,00
7231	02389	Fylkesveier SVV	110 637 015,98	106 520 000	-4 117 015,98	25 856 428,83
7231	02706	Kjøp av andre tjenester SVV	9 570 466,08	0	-9 570 466,08	0,00
7231	02860	Grunnerverv SVV	11 000,00	0	-11 000,00	2 212 574,56
7231	04290	Mva på vederlag, mva-pliktig	27 758 776,28	32 435 600	4 676 823,72	5 465 100,40
7231	07009	Andre refusjoner fra staten	0,00	-641 800	-641 800,00	0,00
<b>Sum FV 867 Bjarkøyforbindelsen</b>			<b>148 809 061,86</b>	<b>138 955 600</b>	<b>-9 853 461,86</b>	<b>33 534 103,79</b>
<b>7235 Fv 52 Sjørsnes XF51 - Skarmunken</b>						
7235	02389	Fylkesveier SVV	4 700,00	0	-4 700,00	2 319 701,96
7235	02706	Kjøp av andre tjenester SVV	297 269,00	0	-297 269,00	0,00
7235	02860	Grunnerverv SVV	271 708,19	0	-271 708,19	420,00
7235	04290	Mva på vederlag, mva-pliktig	1 175,00	0	-1 175,00	683 606,09
<b>Sum Fv 52 Sjørsnes XF51 - Skarmunken</b>			<b>574 852,19</b>	<b>0</b>	<b>-574 852,19</b>	<b>3 003 728,05</b>
<b>7236 Fv 321 Svensby - Russelv</b>						
7236	02860	Grunnerverv SVV	-295,44	0	295,44	0,00
<b>Sum Fv 321 Svensby - Russelv</b>			<b>-295,44</b>	<b>0</b>	<b>295,44</b>	<b>0,00</b>
<b>7237 Fv 363 Burfjord, kryss, overg. mm.</b>						
7237	02389	Fylkesveier SVV	51 140,00	0	-51 140,00	283 698,96
7237	02706	Kjøp av andre tjenester SVV	142 190,32	0	-142 190,32	0,00
7237	02860	Grunnerverv SVV	0,00	0	0,00	7 721,62
7237	04290	Mva på vederlag, mva-pliktig	12 785,00	0	-12 785,00	27 588,94
7237	05502	Avsetning til bundne investeringsfond	0,00	0	0,00	115 027,00
7237	07971	Intern overføring fra RUP-midler til invest.	0,00	0	0,00	-750 000,00
7237	09501	Bruk av bundne driftsfond	-239 166,00	0	239 166,00	276 715,00
7237	09580	Bruk av bundne investeringsfond	-115 027,00	0	115 027,00	0,00
<b>Sum Fv 363 Burfjord, kryss, overg. mm.</b>			<b>-148 077,68</b>	<b>0</b>	<b>148 077,68</b>	<b>-39 248,48</b>
<b>7239 Fv 84 Karavik - Skårvik, inkl gangbru</b>						
7239	01006	Kontormateriell SVV	2 610,00	0	-2 610,00	0,00
7239	01156	Matvarer SVV	11 000,00	0	-11 000,00	0,00
7239	01260	Andre investeringsutgifter SVV	247 309,05	0	-247 309,05	0,00
7239	01406	Annonse/reklame/informasjon SVV	1 335,00	0	-1 335,00	0,00
7239	02206	Leie av driftsmidler SVV	-3 000,00	0	3 000,00	0,00
7239	02389	Fylkesveier SVV	24 412 089,72	28 805 000	4 392 910,28	2 438 004,51
7239	02706	Kjøp av andre tjenester SVV	703 652,30	0	-703 652,30	0,00
7239	02860	Grunnerverv SVV	40 000,00	0	-40 000,00	580 600,00
7239	04290	Mva på vederlag, mva-pliktig	6 106 700,93	1 216 000	-4 890 700,93	691 310,64
<b>Sum Fv 84 Karavik - Skårvik, inkl gangbru</b>			<b>31 521 697,00</b>	<b>30 021 000</b>	<b>-1 500 697,00</b>	<b>3 709 915,15</b>
<b>7241 Pollfjelltunnelen</b>						
7241	02389	Fylkesveier SVV	9 368 750,00	4 248 000	-5 120 750,00	1 344 002,00
7241	02706	Kjøp av andre tjenester SVV	30 651,65	0	-30 651,65	0,00
7241	04290	Mva på vederlag, mva-pliktig	0,00	0	0,00	125 998,00
7241	05006	Morarenter SVV	-915,73	0	915,73	0,00
7241	09501	Bruk av bundne driftsfond	-1 875 000,00	0	1 875 000,00	-1 344 002,00
<b>Sum Pollfjelltunnelen</b>			<b>7 523 485,92</b>	<b>4 248 000</b>	<b>-3 275 485,92</b>	<b>125 998,00</b>
<b>7242 Kollektivterminal Kaldfjordeidet</b>						
7242	02389	Fylkesveier SVV	1 517 983,32	1 616 850	98 866,68	0,00
7242	02706	Kjøp av andre tjenester SVV	98 866,45	0	-98 866,45	0,00
7242	04290	Mva på vederlag, mva-pliktig	373 665,08	373 700	34,92	0,00
7242	09501	Bruk av bundne driftsfond	-1 616 850,00	-1 616 850	0,00	0,00
<b>Sum Kollektivterminal Kaldfjordeidet</b>			<b>373 664,85</b>	<b>373 700</b>	<b>35,15</b>	<b>0,00</b>

**Troms fylkeskommune - investeringsregnskap pr sektor/prosjekt**

Prosjekt	Konto	Beskrivelse	Regnskap	Budsjett	Avvik	Regnskap
			2015	2015	2015	2014
<b>7244 Tiltak vanndirektivet</b>						
7244	02389	Fylkesveier SVV	657 000,00	0	-657 000,00	0,00
7244	04290	Mva på vederlag, mva-pliktig	164 250,00	0	-164 250,00	0,00
<b>Sum Tiltak vanndirektivet</b>			<b>821 250,00</b>	<b>0</b>	<b>-821 250,00</b>	<b>0,00</b>
<b>7245 Fv 86 Gryllefjordbotn</b>						
7245	02389	Fylkesveier SVV	-176 805,60	0	176 805,60	8 472 364,61
7245	02706	Kjøp av andre tjenester SVV	713 059,47	0	-713 059,47	0,00
7245	04290	Mva på vederlag, mva-pliktig	511 944,07	0	-511 944,07	1 556 010,63
7245	05006	Morarenter SVV	173 153,00	0	-173 153,00	0,00
7245	05502	Avsetning til bundne investeringsfond	13 926 835,00	0	-13 926 835,00	0,00
7245	07009	Andre refusjoner fra staten	0,00	0	0,00	3 339 043,00
7245	08100	Andre statlige overføringer	-26 907 000,00	-21 026 000	5 881 000,00	0,00
<b>Sum Fv 86 Gryllefjordbotn</b>			<b>-11 758 814,06</b>	<b>-21 026 000</b>	<b>-9 267 185,94</b>	<b>13 367 418,24</b>
<b>7246 Fv 243 Sifjordskaret III</b>						
7246	02389	Fylkesveier SVV	0,00	0	0,00	99 769,80
7246	02860	Grunnerverv SVV	0,00	0	0,00	7 312,96
7246	04290	Mva på vederlag, mva-pliktig	0,00	0	0,00	10 600,00
<b>Sum Fv 243 Sifjordskaret III</b>			<b>0,00</b>	<b>0</b>	<b>0,00</b>	<b>117 682,76</b>
<b>7248 Fv 848 Fornes - Sørrollnes</b>						
7248	02389	Fylkesveier SVV	0,00	0	0,00	1 604 500,00
7248	02860	Grunnerverv SVV	0,00	0	0,00	3 500,00
<b>Sum Fv 848 Fornes - Sørrollnes</b>			<b>0,00</b>	<b>0</b>	<b>0,00</b>	<b>1 608 000,00</b>
<b>7252 Fv 115 Fortau Lilleskånland</b>						
7252	02389	Fylkesveier SVV	0,00	5 299 000	5 299 000,00	21 907 541,64
7252	02706	Kjøp av andre tjenester SVV	838 548,30	0	-838 548,30	0,00
7252	04290	Mva på vederlag, mva-pliktig	0,00	-186 000	-186 000,00	5 344 487,05
7252	07501	Refusjoner fra kommuner	0,00	0	0,00	-1 420 000,00
<b>Sum Fv 115 Fortau Lilleskånland</b>			<b>838 548,30</b>	<b>5 113 000</b>	<b>4 274 451,70</b>	<b>25 832 028,69</b>
<b>7254 Fv 86 Sikring over Fv 86 brufoten Silsand</b>						
7254	02706	Kjøp av andre tjenester SVV	5 432,90	0	-5 432,90	0,00
7254	02860	Grunnerverv SVV	1 500,00	0	-1 500,00	0,00
<b>Sum Fv 86 Sikring over Fv 86 brufoten Silsand</b>			<b>6 932,90</b>	<b>0</b>	<b>-6 932,90</b>	<b>0,00</b>
<b>7256 Kaperskaret Tunell</b>						
7256	02389	Fylkesveier SVV	0,00	0	0,00	-1 889 639,37
7256	04290	Mva på vederlag, mva-pliktig	0,00	0	0,00	1 890 639,37
<b>Sum Kaperskaret Tunell</b>			<b>0,00</b>	<b>0</b>	<b>0,00</b>	<b>1 000,00</b>
<b>7257 E6 bru Nummedal</b>						
7257	02706	Kjøp av andre tjenester SVV	21 010,00	0	-21 010,00	0,00
<b>Sum E6 bru Nummedal</b>			<b>21 010,00</b>	<b>0</b>	<b>-21 010,00</b>	<b>0,00</b>
<b>7258 Byggherreoppfølg. vegadm. bru/fer</b>						
7258	02706	Kjøp av andre tjenester SVV	23 733,96	0	-23 733,96	0,00
<b>Sum Byggherreoppfølg. vegadm. bru/fer</b>			<b>23 733,96</b>	<b>0</b>	<b>-23 733,96</b>	<b>0,00</b>
<b>7260 Fv104 Refsnes-Skjellvikneset</b>						
7260	02389	Fylkesveier SVV	122 299,16	117 500	-4 799,16	0,00
7260	02706	Kjøp av andre tjenester SVV	124 058,30	0	-124 058,30	0,00
7260	04290	Mva på vederlag, mva-pliktig	61 262,54	0	-61 262,54	0,00
<b>Sum Fv104 Refsnes-Skjellvikneset</b>			<b>307 620,00</b>	<b>117 500</b>	<b>-190 120,00</b>	<b>0,00</b>
<b>7261 502465 Fv 304 Hansnes-Grunnfjord</b>						
7261	02389	Fylkesveier SVV	8 573 314,14	8 602 000	28 685,86	1 533 582,20
7261	02706	Kjøp av andre tjenester SVV	28 687,88	0	-28 687,88	0,00
7261	04290	Mva på vederlag, mva-pliktig	2 104 413,04	0	-2 104 413,04	359 414,37
<b>Sum 502465 Fv 304 Hansnes-Grunnfjord</b>			<b>10 706 415,06</b>	<b>8 602 000</b>	<b>-2 104 415,06</b>	<b>1 892 996,57</b>
<b>7262 502661 Fv 288 Nordbyvatn-Sand</b>						
7262	01260	Andre investeringsutgifter SVV	42 714,80	0	-42 714,80	0,00
7262	01406	Annonse/reklame/informasjon SVV	600,00	0	-600,00	0,00
7262	02006	Kjøp/leasing driftsmidler SVV	25 019,80	0	-25 019,80	0,00
7262	02106	Kjøp, leie, leasing transportmidler SVV	88 881,87	0	-88 881,87	0,00
7262	02389	Fylkesveier SVV	21 838 129,65	30 074 000	8 235 870,35	10 994 984,10
7262	02706	Kjøp av andre tjenester SVV	269 542,41	0	-269 542,41	0,00
7262	04290	Mva på vederlag, mva-pliktig	5 473 501,94	0	-5 473 501,94	6 202,78
<b>Sum 502661 Fv 288 Nordbyvatn-Sand</b>			<b>27 738 390,47</b>	<b>30 074 000</b>	<b>2 335 609,53</b>	<b>11 001 186,88</b>



**Troms fylkeskommune - investeringsregnskap pr sektor/prosjekt**

Prosjekt	Konto	Beskrivelse	Regnskap 2015	Budsjett 2015	Avvik 2015	Regnskap 2014
<b>7263 Fv53</b>	<b>TS-tiltak</b>	<b>Tromsøysundtunnelen-Kroken</b>				
7263	01260	Andre investeringsutgifter SVV	29 321,00	0	-29 321,00	0,00
7263	02006	Kjøp/leasing driftsmidler SVV	2 732,80	0	-2 732,80	0,00
7263	02389	Fylkesveier SVV	9 430 810,90	10 000 000	569 189,10	2 034 944,79
7263	02706	Kjøp av andre tjenester SVV	418 237,86	0	-418 237,86	0,00
7263	02860	Grunnerverv SVV	0,00	0	0,00	312 042,93
7263	04290	Mva på vederlag, mva-pliktig	2 358 709,64	0	-2 358 709,64	422 894,67
<b>Sum Fv53</b>	<b>TS-tiltak</b>	<b>Tromsøysundtunnelen-Kroken</b>	<b>12 239 812,20</b>	<b>10 000 000</b>	<b>-2 239 812,20</b>	<b>2 769 882,39</b>
<b>7266 Fv6</b>	<b>Hagabyvn, 3</b>	<b>oppførte gangfelt</b>				
7266	02389	Fylkesveier SVV	90 739,00	44 000	-46 739,00	257 000,00
7266	07501	Refusjoner fra kommuner	43 153,00	40 000	-3 153,00	-43 153,00
7266	08500	Overføring fra kommuner	-60 000,00	-60 000	0,00	0,00
<b>Sum Fv6</b>	<b>Hagabyvn, 3</b>	<b>oppførte gangfelt</b>	<b>73 892,00</b>	<b>24 000</b>	<b>-49 892,00</b>	<b>213 847,00</b>
<b>7267 Fv251</b>	<b>Forlengelse</b>	<b>GS-vei Skaland</b>				
7267	02389	Fylkesveier SVV	856 052,66	1 663 000	806 947,34	2 421 522,15
7267	02706	Kjøp av andre tjenester SVV	78 306,14	0	-78 306,14	0,00
7267	02860	Grunnerverv SVV	31 681,14	0	-31 681,14	0,00
7267	04290	Mva på vederlag, mva-pliktig	-3 339,96	25 000	28 339,96	28 802,25
7267	06206	Salg avg. fritt SVV	-230 100,00	-230 000	100,00	0,00
7267	07501	Refusjoner fra kommuner	0,00	0	0,00	-320 000,00
<b>Sum Fv251</b>	<b>Forlengelse</b>	<b>GS-vei Skaland</b>	<b>732 599,98</b>	<b>1 458 000</b>	<b>725 400,02</b>	<b>2 130 324,40</b>
<b>7268 Fv131</b>	<b>Fortau</b>	<b>Hamnvik sentrum - kulturhuset</b>				
7268	01006	Kontormateriell SVV	11 852,00	0	-11 852,00	0,00
7268	01260	Andre investeringsutgifter SVV	116 945,43	0	-116 945,43	0,00
7268	01406	Annonse/reklame/informasjon SVV	1 330,00	0	-1 330,00	0,00
7268	02389	Fylkesveier SVV	9 149 512,20	9 857 500	707 987,80	94 365,30
7268	02706	Kjøp av andre tjenester SVV	348 296,30	0	-348 296,30	0,00
7268	04290	Mva på vederlag, mva-pliktig	2 288 047,18	2 048 000	-240 047,18	0,00
7268	09700	Overføring fra driftsregnskapet	0,00	0	0,00	0,00
<b>Sum Fv131</b>	<b>Fortau</b>	<b>Hamnvik sentrum - kulturhuset</b>	<b>11 915 983,11</b>	<b>11 905 500</b>	<b>-10 483,11</b>	<b>94 365,30</b>
<b>7269 Fv333</b>	<b>Birtavarre, oppr</b>	<b>trafikkbilde og fortau</b>				
7269	02389	Fylkesveier SVV	0,00	990 000	990 000,00	1 005 616,00
7269	03704	Kjøp av transporttjenester	1 000 000,00	0	-1 000 000,00	0,00
<b>Sum Fv333</b>	<b>Birtavarre, oppr</b>	<b>trafikkbilde og fortau</b>	<b>1 000 000,00</b>	<b>990 000</b>	<b>-10 000,00</b>	<b>1 005 616,00</b>
<b>7270 Fv115</b>	<b>GS-vei</b>	<b>Evenskjer - Skånland skole</b>				
7270	02389	Fylkesveier SVV	67 165,32	762 700	695 534,68	6 990 036,72
7270	04290	Mva på vederlag, mva-pliktig	0,00	336 000	336 000,00	1 768 308,95
7270	07501	Refusjoner fra kommuner	-315 740,00	-315 700	40,00	1 205 200,00
7270	09106	Bruk av lån (forskuttering)	0,00	0	0,00	-7 500 000,00
<b>Sum Fv115</b>	<b>GS-vei</b>	<b>Evenskjer - Skånland skole</b>	<b>-248 574,68</b>	<b>783 000</b>	<b>1 031 574,68</b>	<b>2 463 545,67</b>
<b>7271 Fv861</b>	<b>Sikring/smn.binding</b>	<b>Silsand Nord – Hallvn</b>				
7271	02389	Fylkesveier SVV	0,00	112 000	112 000,00	0,00
7271	08500	Overføring fra kommuner	-40 000,00	-40 000	0,00	0,00
<b>Sum Fv861</b>	<b>Sikring/smn.binding</b>	<b>Silsand Nord – Hallvn</b>	<b>-40 000,00</b>	<b>72 000</b>	<b>112 000,00</b>	<b>0,00</b>
<b>7272 Fv86</b>	<b>Sikring over fv86 –</b>	<b>Fergeveien</b>				
7272	02389	Fylkesveier SVV	0,00	-25 000	-25 000,00	46 000,00
7272	07501	Refusjoner fra kommuner	0,00	20 000	20 000,00	0,00
<b>Sum Fv86</b>	<b>Sikring over fv86 –</b>	<b>Fergeveien</b>	<b>0,00</b>	<b>-5 000</b>	<b>-5 000,00</b>	<b>46 000,00</b>
<b>7274 Utbedring</b>	<b>Rolla</b>					
7274	02389	Fylkesveier SVV	0,00	12 000	12 000,00	5 000,00
7274	02706	Kjøp av andre tjenester SVV	11 648,00	0	-11 648,00	0,00
<b>Sum Utbedring</b>	<b>Rolla</b>		<b>11 648,00</b>	<b>12 000</b>	<b>352,00</b>	<b>5 000,00</b>
<b>7275 Forprosjekt Fv 91</b>	<b>Breivikeidet bru</b>					
7275	01156	Matvarer SVV	1 282,19	0	-1 282,19	0,00
7275	01260	Andre investeringsutgifter SVV	575,00	0	-575,00	0,00
7275	02389	Fylkesveier SVV	0,00	3 911 700	3 911 700,00	2 396 500,65
7275	02706	Kjøp av andre tjenester SVV	3 914 369,34	0	-3 914 369,34	0,00
7275	04290	Mva på vederlag, mva-pliktig	216 011,99	216 000	-11,99	123 310,60
<b>Sum Forprosjekt Fv 91</b>	<b>Breivikeidet bru</b>		<b>4 132 238,52</b>	<b>4 127 700</b>	<b>-4 538,52</b>	<b>2 519 811,25</b>
<b>7277 Fv 224 Å X Fv 221 -</b>	<b>Rødsand</b>					
7277	01156	Matvarer SVV	27 000,00	0	-27 000,00	0,00

Troms fylkeskommune - investeringsregnskap pr sektor/prosjekt						
Prosjekt	Konto	Beskrivelse	Regnskap	Budsjett	Avvik	Regnskap
			2015	2015	2015	2014
7277	01260	Andre investeringsutgifter SVV	76 208,42	0	-76 208,42	0,00
7277	01406	Annonse/reklame/informasjon SVV	7 870,40	0	-7 870,40	0,00
7277	02106	Kjøp, leie, leasing transportmidler SVV	26 599,40	0	-26 599,40	0,00
7277	02389	Fylkesveier SVV	22 440 240,50	20 780 000	-1 660 240,50	353 412,00
7277	02706	Kjøp av andre tjenester SVV	804 021,64	0	-804 021,64	0,00
7277	04290	Mva på vederlag, mva-pliktig	5 618 502,58	5 618 500	-2,58	1 756,80
<b>Sum Fv 224 Å X Fv 221 - Rødsand</b>			<b>29 000 442,94</b>	<b>26 398 500</b>	<b>-2 601 942,94</b>	<b>355 168,80</b>
<b>7278 Fv 862 Tromsøbrua</b>						
7278	02389	Fylkesveier SVV	0,00	0	0,00	4 491 848,30
7278	02706	Kjøp av andre tjenester SVV	20 364,80	0	-20 364,80	0,00
7278	04290	Mva på vederlag, mva-pliktig	0,00	0	0,00	1 480 927,75
<b>Sum Fv 862 Tromsøbrua</b>			<b>20 364,80</b>	<b>0</b>	<b>-20 364,80</b>	<b>5 972 776,05</b>
<b>7279 Gratangsbotn GS fra bru Fv 142 til Fv 825</b>						
7279	02389	Fylkesveier SVV	0,00	0	0,00	9 236,00
7279	02706	Kjøp av andre tjenester SVV	56 313,87	0	-56 313,87	0,00
7279	07704	Erstatninger SVV (S912)	0,00	0	0,00	-1 206,00
<b>Sum Gratangsbotn GS fra bru Fv 142 til Fv 825</b>			<b>56 313,87</b>	<b>0</b>	<b>-56 313,87</b>	<b>8 030,00</b>
<b>7280 Fv 857 G/S/fortau X RV 87 - Maukstadmoen port</b>						
7280	02389	Fylkesveier SVV	2 578 294,00	2 578 300	6,00	0,00
<b>Sum Fv 857 G/S/fortau X RV 87 - Maukstadmoen port</b>			<b>2 578 294,00</b>	<b>2 578 300</b>	<b>6,00</b>	<b>0,00</b>
<b>7281 Fv 86 G/S-tiltak Tømmervik – Grunnreis</b>						
7281	02389	Fylkesveier SVV	0,00	0	0,00	929 115,00
7281	02706	Kjøp av andre tjenester SVV	37 270,75	0	-37 270,75	0,00
<b>Sum Fv 86 G/S-tiltak Tømmervik – Grunnreis</b>			<b>37 270,75</b>	<b>0</b>	<b>-37 270,75</b>	<b>929 115,00</b>
<b>7283 Miljø- og servicetiltak</b>						
7283	02389	Fylkesveier SVV	0,00	0	0,00	2 143 158,27
7283	04290	Mva på vederlag, mva-pliktig	0,00	0	0,00	86 015,40
<b>Sum Miljø- og servicetiltak</b>			<b>0,00</b>	<b>0</b>	<b>0,00</b>	<b>2 229 173,67</b>
<b>7284 Tromsøpakke III</b>						
7284	02389	Fylkesveier SVV	0,00	0	0,00	0,00
7284	04290	Mva på vederlag, mva-pliktig	0,00	0	0,00	0,00
<b>Sum Tromsøpakke III</b>			<b>0,00</b>	<b>0</b>	<b>0,00</b>	<b>0,00</b>
<b>7285 Langbakken</b>						
7285	01156	Matvarer SVV	1 130,43	0	-1 130,43	0,00
7285	02389	Fylkesveier SVV	10 150,40	1 111 700	1 101 549,60	1 593 843,61
7285	02706	Kjøp av andre tjenester SVV	877 898,76	0	-877 898,76	0,00
7285	02860	Grunnerverv SVV	220 000,00	0	-220 000,00	0,00
7285	04290	Mva på vederlag, mva-pliktig	2 707,17	200	-2 507,17	70 448,51
<b>Sum Langbakken</b>			<b>1 111 886,76</b>	<b>1 111 900</b>	<b>13,24</b>	<b>1 664 292,12</b>
<b>7286 Nupen</b>						
7286	02389	Fylkesveier SVV	0,00	0	0,00	157 498,40
7286	04290	Mva på vederlag, mva-pliktig	0,00	0	0,00	39 374,60
7286	09501	Bruk av bundne driftsfond	0,00	0	0,00	-157 498,40
<b>Sum Nupen</b>			<b>0,00</b>	<b>0</b>	<b>0,00</b>	<b>39 374,60</b>
<b>7287 FV 281 Kjosvatn</b>						
7287	02389	Fylkesveier SVV	0,00	0	0,00	-2 078 146,53
7287	04290	Mva på vederlag, mva-pliktig	0,00	0	0,00	2 050 454,66
7287	06206	Salg avg.fritt SVV	0,00	0	0,00	95 221,60
7287	07009	Andre refusjoner fra staten	0,00	0	0,00	-67 530,00
<b>Sum FV 281 Kjosvatn</b>			<b>0,00</b>	<b>0</b>	<b>0,00</b>	<b>-0,27</b>
<b>7288 Ts-tiltak Eidkjosen</b>						
7288	01260	Andre investeringsutgifter SVV	28 791,25	0	-28 791,25	0,00
7288	02389	Fylkesveier SVV	0,00	14 300	14 300,00	565 200,50
7288	02706	Kjøp av andre tjenester SVV	3 846,67	0	-3 846,67	0,00
7288	02860	Grunnerverv SVV	-18 594,25	0	18 594,25	0,00
7288	04290	Mva på vederlag, mva-pliktig	0,00	0	0,00	105 224,62
7288	07501	Refusjoner fra kommuner	0,00	0	0,00	1 276 687,00
<b>Sum Ts-tiltak Eidkjosen</b>			<b>14 043,67</b>	<b>14 300</b>	<b>256,33</b>	<b>1 947 112,12</b>
<b>7289 Hagebyveien (Harstadpakken)</b>						
7289	01156	Matvarer SVV	9 032,03	0	-9 032,03	0,00

**Troms fylkeskommune - investeringsregnskap pr sektor/prosjekt**

Prosjekt	Konto	Beskrivelse	Regnskap	Budsjett	Avvik	Regnskap
			2015	2015	2015	2014
7289	01260	Andre investeringsutgifter SVV	60 483,30	0	-60 483,30	0,00
7289	01406	Annonse/reklame/informasjon SVV	3 220,80	0	-3 220,80	0,00
7289	01506	Opplæring, kurs SVV	3 550,88	0	-3 550,88	0,00
7289	01706	Transportutgifter og drift av transportmidler SVV	4 995,00	0	-4 995,00	0,00
7289	02006	Kjøp/leasing driftsmidler SVV	5 662,17	0	-5 662,17	0,00
7289	02389	Fylkesveier SVV	0,00	7 029 300	7 029 300,00	250 890,10
7289	02706	Kjøp av andre tjenester SVV	4 853 312,40	0	-4 853 312,40	0,00
7289	02860	Grunnerverv SVV	1 800 525,00	0	-1 800 525,00	1 376 354,99
7289	04290	Mva på vederlag, mva-pliktig	634 712,01	635 200	487,99	245 791,78
7289	07001	Prosjektmidler fra staten	-225 000,00	-225 000	0,00	0,00
<b>Sum Hagebyveien (Harstadpakken)</b>			<b>7 150 493,59</b>	<b>7 439 500</b>	<b>289 006,41</b>	<b>1 873 036,87</b>
<b>7290 Skredsikring Røynesbukta</b>						
7290	01406	Annonse/reklame/informasjon SVV	37 293,95	0	-37 293,95	0,00
7290	02389	Fylkesveier SVV	3 250,00	1 249 000	1 245 750,00	1 939 786,44
7290	02706	Kjøp av andre tjenester SVV	1 651 518,65	0	-1 651 518,65	0,00
7290	02860	Grunnerverv SVV	-1 000,00	0	1 000,00	0,00
7290	04290	Mva på vederlag, mva-pliktig	18 746,40	18 700	-46,40	55 772,16
<b>Sum Skredsikring Røynesbukta</b>			<b>1 709 809,00</b>	<b>1 267 700</b>	<b>-442 109,00</b>	<b>1 995 558,60</b>
<b>7291 Fv 232 Rassikring Kapervatnet</b>						
7291	01006	Kontormateriell SVV	6 540,00	0	-6 540,00	0,00
7291	01156	Matvare SVV	7 415,00	0	-7 415,00	0,00
7291	01260	Andre investeringsutgifter SVV	-57 214,32	0	57 214,32	0,00
7291	01406	Annonse/reklame/informasjon SVV	4 852,80	0	-4 852,80	0,00
7291	01956	Avgifter, gebyrer, lisenser SVV	6 990,40	0	-6 990,40	0,00
7291	02006	Kjøp/leasing driftsmidler SVV	34 061,60	0	-34 061,60	0,00
7291	02106	Kjøp, leie, leasing transportmidler SVV	82 559,20	0	-82 559,20	0,00
7291	02206	Leie av driftsmidler SVV	3 220,00	0	-3 220,00	0,00
7291	02389	Fylkesveier SVV	13 989 489,80	16 117 740	2 128 250,20	10 094 337,47
7291	02706	Kjøp av andre tjenester SVV	1 852 044,29	0	-1 852 044,29	0,00
7291	04290	Mva på vederlag, mva-pliktig	3 563 589,13	3 574 200	10 610,87	0,00
7291	05006	Morarenter SVV	83,49	0	-83,49	0,00
7291	08100	Andre statlige overføringer	-16 117 740,00	-16 117 740	0,00	-8 016 000,00
<b>Sum Fv 232 Rassikring Kapervatnet</b>			<b>3 375 891,39</b>	<b>3 574 200</b>	<b>198 308,61</b>	<b>2 078 337,47</b>
<b>7292 Shell Rundkjøring - Harstadpakken</b>						
7292	01406	Annonse/reklame/informasjon SVV	11 415,00	0	-11 415,00	0,00
7292	02389	Fylkesveier SVV	900 713,23	913 300	12 586,77	0,00
7292	02706	Kjøp av andre tjenester SVV	1 174,40	0	-1 174,40	0,00
7292	04290	Mva på vederlag, mva-pliktig	225 471,88	225 500	28,12	0,00
7292	06201	Bompengetilskudd SVV	-913 302,63	-913 300	2,63	0,00
<b>Sum Shell Rundkjøring - Harstadpakken</b>			<b>225 471,88</b>	<b>225 500</b>	<b>28,12</b>	<b>0,00</b>
<b>7293 Storgatbakken</b>						
7293	02389	Fylkesveier SVV	817 864,45	830 500	12 635,55	0,00
7293	02706	Kjøp av andre tjenester SVV	12 673,36	0	-12 673,36	0,00
7293	04290	Mva på vederlag, mva-pliktig	204 466,11	204 500	33,89	0,00
<b>Sum Storgatbakken</b>			<b>1 035 003,92</b>	<b>1 035 000</b>	<b>-3,92</b>	<b>0,00</b>
<b>7296 503960 FV86 Silsand - Islandbotn</b>						
7296	02389	Fylkesveier SVV	0,00	146 000	146 000,00	0,00
7296	02706	Kjøp av andre tjenester SVV	145 658,65	0	-145 658,65	0,00
<b>Sum 503960 FV86 Silsand - Islandbotn</b>			<b>145 658,65</b>	<b>146 000</b>	<b>341,35</b>	<b>0,00</b>
<b>7297 Ullsfjordforbindelsen</b>						
7297	02706	Kjøp av andre tjenester SVV	77 287,20	77 300	12,80	0,00
7297	07501	Refusjoner fra kommuner	-77 287,20	0	77 287,20	0,00
7297	08500	Overføring fra kommuner	0,00	-77 300	-77 300,00	0,00
<b>Sum Ullsfjordforbindelsen</b>			<b>0,00</b>	<b>0</b>	<b>0,00</b>	<b>0,00</b>
<b>7359 Infrastrukturprogram - delprogram 4</b>						
7359	05290	Kjøp av aksjer og andeler	7 590,00	7 500	-90,00	0,00
7359	09501	Bruk av bundne driftsfond	0,00	-7 500	-7 500,00	0,00
<b>Sum Infrastrukturprogram - delprogram 4</b>			<b>7 590,00</b>	<b>0</b>	<b>-7 590,00</b>	<b>0,00</b>
<b>7525 Bussdepot Skattøra</b>						
7525	01170	Beverting	468,00	0	-468,00	0,00
7525	02315	Forstærking/dekkelegging (fast dekke)	0,00	0	0,00	3 155 024,00
7525	02709	Andre konsulenttjenester	407 218,00	370 700	-36 518,00	7 326,40
7525	02909	Kjøp av andre varer og tjenester internt	0,00	0	0,00	74 002,40

Troms fylkeskommune - investeringsregnskap pr sektor/prosjekt						
Prosjekt	Konto	Beskrivelse	Regnskap 2015	Budsjett 2015	Avvik 2015	Regnskap 2014
7525	04290	Mva på vederlag, mva-pliktig	46 775,00	83 800	37 025,00	790 587,60
<b>Sum Bussdepot Skattøra</b>			<b>454 461,00</b>	<b>454 500</b>	<b>39,00</b>	<b>4 026 940,40</b>
<b>7526 Busstomt Skattøra I</b>						
7526	02800	Kjøp av tomt	0,00	0	0,00	30 750 869,00
<b>Sum Busstomt Skattøra I</b>			<b>0,00</b>	<b>0</b>	<b>0,00</b>	<b>30 750 869,00</b>
<b>7892 SVV holdeplasser (bel.ordn)</b>						
7892	02389	Fylkesveier SVV	0,00	9 639	9 639,00	0,00
7892	02706	Kjøp av andre tjenester SVV	9 639,00	0	-9 639,00	0,00
<b>Sum SVV holdeplasser (bel.ordn)</b>			<b>9 639,00</b>	<b>9 639</b>	<b>0,00</b>	<b>0,00</b>
<b>7919 Flytekai Harstad</b>						
7919	02009	Annet utstyr	0,00	-488 100	-488 100,00	0,00
<b>Sum Flytekai Harstad</b>			<b>0,00</b>	<b>-488 100</b>	<b>-488 100,00</b>	<b>0,00</b>
<b>Sum Samferdsel og miljø</b>			<b>316 517 147,80</b>			<b>177 104 507,04</b>
<b>Sektor 70 Næring</b>						
<b>0000 Uten prosjekt</b>						
09200		Mottatte avdrag på utlån fra 2012	-4 500,00	0	4 500,00	0,00
<b>Sum Uten prosjekt</b>			<b>-4 500,00</b>	<b>0</b>	<b>4 500,00</b>	<b>0,00</b>
<b>0000 Uten prosjekt</b>						
0000	05480	Avsetning til ubundne investeringsfond	0,00	800 000	800 000,00	0,00
0000	09200	Mottatte avdrag på utlån fra 2012	-900 468,56	-800 000	100 468,56	-1 180 021,79
<b>Sum Uten prosjekt</b>			<b>-900 468,56</b>	<b>0</b>	<b>900 468,56</b>	<b>-1 180 021,79</b>
<b>Sum Næring</b>			<b>-904 968,56</b>			<b>-1 180 021,79</b>
<b>Sektor 90 Sektorovergripende poster</b>						
<b>0000 Uten prosjekt</b>						
0000	02334	Tømrer- og snekkerarbeider	453 581,00	0	-453 581,00	0,00
0000	02739	Andre bikostnader, bygg	537 123,00	0	-537 123,00	0,00
0000	04290	Mva på vederlag, mva-pliktig	-304 982,00	0	304 982,00	0,00
0000	05150	Ekstraordinære avdrag	29 520 000,00	29 520 000	0,00	0,00
0000	05290	Kjøp av aksjer og andeler	3 305 816,00	3 305 816	0,00	3 198 469,00
0000	05480	Avsetning til ubundne investeringsfond	0,00	0	0,00	1 000 000,00
0000	06603	Salg av transportmidler	0,00	0	0,00	-240 000,00
0000	06701	Salg av boliger	-6 770 100,00	0	6 770 100,00	0,00
0000	06702	Salg av tomter	-2 366 400,00	0	2 366 400,00	-17 070,00
0000	06709	Salg av annen fast eiendom	-21 000 000,00	-20 168 000	832 000,00	-2 533 000,00
0000	07290	Kompensasjon for mva, investering	-97 990 625,02	-88 916 054	9 074 571,02	-32 773 964,74
0000	07909	Salg av andre varer og tjenester internt invest	0,00	0	0,00	-74 002,40
0000	07972	Intern overføring fra næringsfondet	0,00	0	0,00	-531 015,00
0000	09009	Diverse renteinntekter	-6 004,22	0	6 004,22	0,00
0000	09100	Bruk av lån	-377 501 372,04	-377 501 350	22,04	-112 986 322,01
0000	09290	Salg av aksjer og andeler	-55 220,00	0	55 220,00	-4 434 313,33
0000	09400	Bruk av disposisjonsfond	0,00	0	0,00	650 000,00
0000	09480	Bruk av ubundne investeringsfond	0,00	0	0,00	-795 519,43
0000	09700	Overføring fra driftsregnskapet	-45 564 564,49	-45 564 478	86,49	-46 247 470,57
0000	09800	Regnskapsmessig merforbruk (udekket)	-1 007 293,43	0	1 007 293,43	0,00
<b>Sum Sektorovergripende poster</b>			<b>-518 750 041,20</b>			<b>-195 784 208,48</b>
<b>Sum totalt</b>			<b>0,00</b>		<b>0,00</b>	<b>0,00</b>

**Troms fylkeskommune - investeringsregnskap pr funksjon, netto**

Funksjon Navn		Regnskap 2015	Budsjett 2015	Regnskap 2014
400	Politisk styring	250 305,10	250 300	0,00
420	Administrasjon	1 387 097,37	1 402 466	498 111,81
460	Tjenester utenfor ordinært fylkeskomm. ansvarsomr.	-29 456 782,22	-20 168 000	-1 253 254,20
472	Pensjon	3 305 816,00	3 305 816	3 198 469,00
510	Skolelokaler og internatbygninger	192 984 456,84	193 666 500	11 011 884,25
515	Fellesutgifter og støttefunksjoner knyttet til videregående opplæring	891 342,57	891 300	1 284 224,95
520	Pedagogisk ledelse, pedagogiske fellesutgifter og gjesteelevsoppgjør	600 536,25	600 600	1 425 642,50
521	Studiespesialisering	360 091,00	360 091	739 604,50
522	Bygg- og anleggsteknikk	480 000,00	480 000	0,00
523	Elektrofag	93 942,50	93 900	0,00
525	Restaurant og matfag	77 268,76	77 300	0,00
526	Helse og oppvekstfag	160 378,75	160 400	0,00
528	Teknikk- og industriell produksjon	359 932,90	359 900	613 232,20
531	Naturbruk	-4 280,00	118 120	2 111 775,00
554	Fagskole	5 472 590,02	5 472 700	335 630,00
559	Landslinjer	228 386,58	228 400	0,00
561	Oppfølgingstjenesten og pedagogisk psykologisk tjeneste	0,00	0	280 775,00
590	Andre formål	-204 186,68	51 000	-115 273,68
660	Tannhelsetjeneste - fellesfunksjoner	0,00	0	314 813,00
665	Tannhelsetjeneste - pasientbehandling	0,00	0	201 622,50
701	Tilrettelegging, støttefunksjoner og finansieringsbistand for næringslivet	-904 968,56	-800 000	0,00
705	Finansieringsbistand Overfor Næringslivet	0,00	0	-1 180 021,79
715	Lokal og regional utvikling	7 590,00	0	0,00
722	Fylkesveier	315 671 946,80	295 144 689	142 324 045,04
730	Bilruter	454 461,00	454 500	34 796 310,00
732	Båtruter	0,00	-488 100	0,00
772	Kunstproduksjon	383 150,00	0	0,00
841	Kompensasjon for mva i investeringsregnskapet	-97 990 625,02	-88 916 054	0,00
850	Generelt statstilskudd vedr. flyktninger m.v.	0,00	0	-32 773 964,74
870	Renter/utbytte og lån (innlån og utlån)	-348 036 592,04	-347 981 350	-117 420 635,34
880	Interne Finansieringstransaksjoner	-45 564 564,49	-44 764 478	-46 392 990,00
899	Årets regnskapsmessige merforbruk/mindreforbruk	-1 007 293,43	0	0,00
<b>Sum totalt:</b>		<b>0,00</b>	<b>0</b>	<b>0,00</b>



**Troms fylkeskommune - investeringsregnskap pr KOSTRA-konto**

Konto	Beskrivelse	Regnskap 2015	Budsjett 2015	Regnskap 2014
<b>Lønn og sosiale utgifter</b>				
030	Lønn til ekstrahjelp	829 916,47	490 800	0,00
050	Annen lønn og trekkpliktige godtgjørelser	7 898,97	0	0,00
090	Pensjonsinnskudd og tr.pl. forsikringsordn.	101 717,73	55 000	0,00
099	Arbeidsgiveravgift	74 223,08	44 000	0,00
<b>Sum Lønn og sosiale utgifter</b>		<b>1 013 756,25</b>	<b>589 800</b>	<b>0,00</b>
<b>Kjøp av varer/tjenester til egen tjenesteprod.</b>				
100	Kontormateriell	42 629,10	0	0,00
115	Matvarer	59 736,16	0	1 065,00
120	Samlepost annet forbr.materiell, råvarer og tjenester	1 070 410,81	19 000	41 474,78
130	Post, banktjenester, telefon, internett/bredbånd	-2 960,60	0	0,00
140	Annonse, reklame, informasjon	109 639,11	0	4 395,00
150	Opplæring, kurs	52 064,08	0	0,00
160	Utgifter og godtgj. for reiser, diett, bil m.v. som er oppg.pl	12 818,00	5 000	0,00
170	Transport/drift av egne og leide transp.midler	64 741,62	15 000	13 760,45
190	Leie av lokaler og grunn	16 000,00	0	0,00
195	Avgifter, gebyrer, lisenser o.l.	366 980,40	336 000	963 971,80
200	Kjøp og finansiell leasing av driftsmidler	8 687 148,65	7 544 513	4 972 983,96
209	Medisinsk utstyr	0,00	0	161 298,00
210	Kjøp, leie og leasing av transportmidler	1 512 650,48	1 217 300	1 786 059,80
220	Leie av driftsmidler	27 820,00	0	0,00
230	Vedlikehold, byggetjenester og nybygg	373 144 108,23	433 623 829	138 858 273,58
250	Materialer til vedlikehold, påkostning og nybygg	5 795,20	0	0,00
270	Andre tjenester (som inngår i egenproduksjon)	54 443 007,31	527 910	8 269 492,23
280	Grunnerverv	3 962 477,35	0	36 409 764,34
290	Internkjøp	0,00	0	571 199,40
<b>Sum Kjøp av varer/tjenester til egen tjenesteprod.</b>		<b>443 575 065,90</b>	<b>443 288 552</b>	<b>192 053 738,34</b>
<b>Kjøp av tjenester som erstatter egenprod.</b>				
370	Kjøp fra andre (private)	1 000 000,00	0	0,00
<b>Sum Kjøp av tjenester som erstatter egenprod.</b>		<b>1 000 000,00</b>	<b>0</b>	<b>0,00</b>
<b>Overføringsutgifter</b>				
429	Merverdiavgift som gir rett til momskompensasjon	97 990 625,02	88 916 054	32 773 964,74
<b>Sum Overføringsutgifter</b>		<b>97 990 625,02</b>	<b>88 916 054</b>	<b>32 773 964,74</b>
<b>Finansutgifter/finansieringstransaksjoner</b>				
500	Renteutgifter, provisjoner og andre finansutgifter	264 783,59	0	21 214,58
510	Avdrag	29 520 000,00	29 520 000	0,00
529	Kjøp av aksjer og andeler	3 313 406,00	3 313 316	3 198 469,00
548	Avsetninger til ubundne investeringsfond	0,00	800 000	1 000 000,00
550	Avsetninger til bundne fond	22 452 835,00	8 256 000	115 027,00
<b>Sum Finansutgifter/finansieringstransaksjoner</b>		<b>55 551 024,59</b>	<b>41 889 316</b>	<b>4 334 710,58</b>
<b>Salgsinntekter</b>				
620	Annet salg av varer og tjenester, gebyrer o.l. utenfor avgiftsområdet	-2 098 555,63	-1 580 950	-1 367 846,40
660	Salg av driftsmidler	-207 400,00	-85 000	-240 000,00
670	Salg av fast eiendom	-30 136 500,00	-20 168 000	-2 550 070,00
<b>Sum Salgsinntekter</b>		<b>-32 442 455,63</b>	<b>-21 833 950</b>	<b>-4 157 916,40</b>
<b>Refusjoner</b>				
700	Refusjon fra staten	-225 000,00	-866 800	-2 712 446,01
729	Kompensasjon for merverdiavgift	-97 990 625,02	-88 916 054	-32 773 964,74
750	Refusjon fra kommuner	257 125,80	-255 700	-7 128,00
770	Refusjon fra andre (private)	13 070 464,51	0	-828 570,00
790	Internsalg	0,00	0	-1 355 017,40
<b>Sum Refusjoner</b>		<b>-84 888 034,71</b>	<b>-90 038 554</b>	<b>-37 677 126,15</b>

## Troms fylkeskommune - investeringsregnskap pr KOSTRA-konto

Konto	Beskrivelse	Regnskap 2015	Budsjett 2015	Regnskap 2014
<b>Overføringsinntekter</b>				
810	Andre statlige overføringer	-45 717 740,00	-37 143 740	-8 016 000,00
850	Overføring fra kommuner	-100 000,00	-177 300	0,00
<b>Sum Overføringsinntekter</b>		<b>-45 817 740,00</b>	<b>-37 321 040</b>	<b>-8 016 000,00</b>
<b>Finansinntekter</b>				
900	Renteinntekter	-6 004,22	0	0,00
910	Bruk av lån	-377 501 372,04	-377 501 350	-120 486 322,01
920	Mottatte avdrag på utlån	-1 129 088,24	-800 000	-1 391 158,47
929	Salg av aksjer og andeler	-55 220,00	0	-4 434 313,33
940	Bruk av disposisjonsfond	0,00	0	650 000,00
948	Bruk av ubundne investeringsfond	0,00	0	-795 519,43
950	Bruk av bundne driftsfond	-10 718 699,00	-1 624 350	-6 606 587,30
970	Overføringer fra driftsregnskapet	-45 564 564,49	-45 564 478	-46 247 470,57
980	Regnskapsmessig merforbruk/ udekket	-1 007 293,43	0	0,00
<b>Sum Finansinntekter</b>		<b>-435 982 241,42</b>	<b>-425 490 178</b>	<b>-179 311 371,11</b>
<b>Sum totalt</b>		<b>0,00</b>	<b>0</b>	<b>0,00</b>



## *Balanseregnskapet*



# Troms fylkeskommune - balanseregnskap pr kapittel

Konto	Beskrivelse	Regnskap 2015	Regnskap 2014
<b>Aktiva</b>			
<b>Omløpsmidler</b>			
<b>210 Kasse, postgiro, bankinnskudd</b>			
21000101	K-Kantine, fylkeshuset	2 000,00	2 000,00
21000202	K-Heggen vgs	5 408,00	7 484,00
21000203	K-Senja vgs Finnfjordbotn	1 861,00	1 436,48
21000205	K-Kongsbakken vgs	-	1 941,00
21000206	K-Kvaløya vgs	2 030,00	12 920,00
21000207	K-Senja vgs	25,00	188,67
21000208	K-Stangnes vgs	12,00	3 783,00
21000213	K-Sjøvegan vgs	4 379,00	5 874,00
21000214	K-Rå vgs	-	604,00
21000215	K-Breivika vgs	5 500,00	13 842,00
21000219	K-Nordkjøbotn vgs	1 633,50	8 200,50
21000221	K-Tromsdalen vgs	-	2 643,41
21000222	K-Tromsø maritime skole	0,00	1 133,00
21000224	K-Breivang vgs	3 727,00	6 579,00
21000229	K-Rå vgs Gårdsbutikken	1 500,00	200,00
21000230	K-Rå vgs kjøkken	1 000,00	1 000,00
21000232	K-Rå vgs kantine Husby	2 000,00	2 000,00
21000242	K-Kongsbakken/Murmansk	17 010,76	-0,00
21000401	K-Sonjatun hovedtkl	2 888,00	11 964,00
21000402	K-Skjervøy tkl	10 939,00	6 761,00
21000403	K-Olderdalen tkl	2 176,00	198,00
21000404	K-Burfjord tkl	6 608,00	9 977,00
21000405	K-Lyngseidet tkl	7 155,00	1 275,00
21000406	K-Hatteng/Oteren tkl	1 096,00	2 409,00
21000410	K-Tromsø kjeveortopedisk tkl	1 317,00	9 109,00
21000411	K-Sør-Tromsøya tkl	1 713,00	5 343,00
21000412	K-Nordøya tkl	4 334,00	3 663,00
21000413	K-Tromsdalen tkl	3 245,00	11 507,00
21000414	K-Kroken tkl	4 733,00	4 924,00
21000415	K-Kvaløysletta tkl	1 986,00	6 240,00
21000416	K-Tromsø tannlegevakt	4 687,00	11 169,00
21000417	K-Hansnes tkl	3 836,00	5 299,00
21000450	K-Målselv tkl	6 926,00	5 619,00
21000452	K-Bardu tkl	3 798,00	8 596,50
21000453	K-Sjøvegan tkl	974,00	694,00
21000455	K-Storsteinnes tkl	2 378,00	3 098,00
21000456	K-Finnsnes htcl	8 575,00	3 498,00
21000457	K-Sørreisa tkl	4 791,00	9 546,00
21000458	K-Finnsnes kjeveortopedisk tkl	5 964,00	3 346,00
21000460	K-Harstad htcl	4 021,00	4 061,00
21000461	K-Kanebogen tkl	4 060,00	9 963,00
21000462	K-Skånland tkl	9 704,00	1 430,00
21000463	K-Ibestad tkl	3 580,00	6 520,00
21000464	K-Kvæfjord tkl	4 108,00	4 303,00
21000465	K-Gratangen tkl	-	581,00
21000466	K-Åsgård tkl	1 111,00	2 564,00
21000467	K-Student tkl	4 885,00	688,00
21020100	4750 1700793 - Remitteringskonto	8 254 147,46	-1 480 943,97
21020101	4700 0400064 - Foliokonto	576 152 668,07	433 306 428,46
21020104	4750 1336498 - Kommfakt	78 292,40	67 855,86
21020107	4750 1699493 - OCR Agresso fakturering	531 088,23	1 313 359,91
21020108	4750 1448776 - Renter/provisjon	3 108 491,00	1 964 798,00
21020111	4750 2052736 - RDAII midler fra 2008	506 195 614,14	560 042 431,14
21020127	4750 2156965 - RUP midler 2009	236 756 946,42	205 545 994,42
21020201	4750 32 37810 - Garanti for utlån russiske studenter (sperrert konto)	4 384 911,50	4 403 987,00
21020210	4760 1518038 - Heggen vgs	29 195,20	11 478,49
21020211	4760 1511920 - Stangnes vgs	36 785,16	20 301,44
21020212	4760 1770284 - Heggen vgs - depositum	28 209,51	-
21020214	4760 1180312 - Rå vgs	37 980,97	41 236,55
21020217	4750 1576103 - Tromsø maritime skole	-	57 773,70
21020220	4803 0700433 - Sjøvegan vgs	40 679,79	39 888,53

## Troms fylkeskommune - balanseregnskap pr kapittel

Konto	Beskrivelse	Regnskap 2015	Regnskap 2014
21020230	4776 1233587 - Bardufoss vgs	21 126,02	29 564,32
21020231	4776 0944765 - Senja vgs Finnfjordbotn	-0,00	38 737,09
21020233	4776 0701242 - Senja vgs Gibostad	17 379,08	45 689,39
21020235	4776 1519405 - Senja vgs Finnfjordbotn	12 574,35	15 360,53
21020236	4776 1556777 - Senja vgs Finnfjordbotn (fond) - Intnasj. Bacc.	469 360,94	469 360,94
21020239	4776 1233595 - Internatet Bardufoss vgs	41 329,97	37 164,83
21020240	4710 0403729 - Nordkjosbotn vgs	40 005,60	14 017,95
21020241	4750 1832509 - Breivang vgs (7874 06 70521)	5 730,06	26 443,18
21020242	4750 2066184 - Kongsbakken/Murmansk vgs	164 133,28	36 807,54
21020243	4750 1564628 - Kongsbakken vgs	37 729,94	47 743,02
21020244	4750 0766898 - Tromsdalen vgs	20 005,06	58 230,19
21020246	4750 1467819 - Breivika vgs	12 819,39	12 073,69
21020247	4700 0472855 - Kvaløya vgs	39 496,60	38 806,60
21020250	4740 0711948 - Nordreisa vgs	12 500,80	-175,01
21020251	4787 0703259 - Skjervøy vgs	20 000,00	20 000,00
21020252	4740 2125248 - Nordreisa vgs	36 824,17	-
21020260	4785 6719185 - Stipendfond Nordkjosbotn vgs	521 898,06	512 747,06
21020261	4715 0402650 - Bardufoss Høgtun vgs	4 342,17	38 179,78
21020262	4750 0717986 - Tromsø maritime skole	30 040,00	31 525,20
21020265	4750 1743565 - SOFF Tromsø Maritime Skole	-0,00	30 000,73
21020266	4750 1928816 - Ocr Privatistweb	-50,00	1 599 816,44
21020401	4740 1102066 - Sonjatun tkl	19 061,70	12 266,04
21020402	4740 1100586 - Skjervøy tkl	41 806,03	40 611,93
21020403	4740 1100527 - Olderdalen tkl	11 971,13	35 569,80
21020404	4740 1100608 - Burfjord tkl	5 935,09	22 585,99
21020410	4750 1598360 - Tromsø kjeveort tkl (0808 40 17869)	41 356,29	38 257,81
21020411	4750 1639474 - Sør-Tromsøya tkl (0801 39 91155)	2 019,57	13 176,71
21020412	4750 1591927 - Nordøya tkl	12 308,00	17 619,50
21020413	4750 1596198 - Tromsdalen tkl (0808 42 12680)	14 063,58	23 749,23
21020414	4750 1595078 - Kroken tkl	7 261,00	37 880,41
21020415	4750 2608874 - TKNN tvungen KID	67 745,23	58 570,57
21020416	4750 1583320 - Tromsø tannlegevakt	12 538,39	46 150,02
21020417	4750 1591269 - Hansnes tkl	23 866,26	24 326,03
21020419	4750 1630981 - Kvaløysletta tkl (0801 42 00739)	17 128,00	46 269,91
21020431	4740 1132070 - Hatteng tkl, Oteren	1 504,04	5 764,84
21020432	4740 1100543 - Lyngseidet tkl	34 863,37	37 857,22
21020450	4776 1335401 - Målselv tkl	19 559,96	47 969,37
21020452	4750 1514671 - Bardu tkl	34 015,22	32 879,73
21020453	4776 1332119 - Sjøvegan tkl	14 475,25	14 349,39
21020455	4776 1262129 - Storsteinnes tkl	38 899,64	40 397,29
21020456	4776 1331104 - Finnsnes tkl	26 859,28	49 805,90
21020457	4776 1331112 - Sørreisa tkl	36 243,85	74 640,80
21020458	4776 1335312 - Finnsnes kjeveortopedi	43 187,50	42 365,20
21020460	4760 1566431 - Harstad htkl	43 727,39	37 221,04
21020461	4760 1578790 - Kanebogen tkl (0536 33 46970)	48 044,10	39 526,05
21020462	4760 3503690 - Skånland tkl, Evenskjer	12 534,58	3 449,18
21020463	4760 1522523 - lbestad tkl	13 146,80	8 835,40
21020464	4760 1578774 - Kvæfjord tkl (0825 05 13950), Borkenes	12 350,98	38 295,18
21020465	4760 1578766 - Gratangen tkl (0533 32 93503)	7 263,35	12 395,85
21020466	4750 1689994 - Åsgård tkl	15 837,16	15 102,16
21020467	4750 1975040 - Student tkl	41 520,66	39 432,98
21020701	4700 0508922 - Spillemidler	50 138 356,70	37 599 931,70
21020702	4700 0508140 - Div statlige kulturmidler	10 297 914,58	11 100 045,58
21020703	4750 1687789 - "Den kulturelle skolesekken"	20 933 152,81	11 872 971,81
21020705	4750 2819077 - Ymse kultur- og samfunn	1 959 055,00	3 120 858,00
21098101	4700 0509058 - Forskuddstrekk	56 548 559,38	55 562 388,38
<b>Sum kapittel 210 Kasse, postgiro, bankinnskudd</b>		<b>1 477 910 061,47</b>	<b>1 328 876 374,56</b>
<b>213 Kortsiktige fordringer</b>			
21310201	Statlige utd.inst., museer, helseforetak	4 007 255,07	-
21310700	Utgår ny 21363xxx Statens vegvesen - Region Nord	20 693 600,00	21 693 600,00
21310901	Departement og direktorat	17 387 061,00	17 381 620,00
21310910	Stats- og trygdeforvaltningen (6100)	450 000,00	917 392,00
21310950	Utestående sykepenges NAV	5 596 645,00	7 265 416,00
21310955	Interim bank sykepenges NAV	-	-3 084,00

# Troms fylkeskommune - balanseregnskap pr kapittel

Konto	Beskrivelse	Regnskap 2015	Regnskap 2014
21314101	Kompensasjon merverdiavgift	68 994 758,00	52 997 194,00
21314910	Oppgjørskonto fylkesskattesjefen	218 064,00	516 392,00
21320102	Diverse periodisering forretningsbanker og sparebanker	1 161 669,22	1 759 298,15
21341102	Periodis. livsforsikring/pensjonskasse (5500)	993 687,00	1 267 098,13
21350012	Hordaland fylkeskommune	-	748 000,00
21350100	Fordring andre kommuner	9 407 834,00	20 251 602,82
21350901	Harstad kommune	-	43 153,00
21350902	Tromsø kommune	77 287,20	13 070 464,51
21350913	Skånland kommune	553 740,00	238 000,00
21350931	Lenvik kommune	-	705 862,00
21363102	Statlige foretak og aksjeselskaper mv. (1110)	980 832,63	107 530,00
21366500	Kundefordringer Troms fylkestrafikk FKF (ny 21466500)	-	311 455,50
21370100	Private aksjeselskaper mv. (2100)	183 950,00	657 100,00
21370600	Personlige foretak (2300)	975 129,00	-
21370900	Private organ. uten profittformål (2500)	359 679,98	3 223 690,40
21375001	Depositum bolig (private)	2 500,00	-
21375002	Personlig næringsdrivende (8200)	25 000,00	1 422 738,50
21375240	Kantina - interimskonto	2 263,00	3 816,00
21375500	Kundefordr. - pers.nær.drivende, brl, ideelle org, private	45 901 731,69	57 363 955,99
21375509	Avsatt tap på kundefordringer	-1 239 791,00	-1 909 821,00
21375910	Lønnsforskudd fom 2012	92 649,05	51 899,69
21375989	Periodis. pers. nær.drivende (8200), brl, ideelle (7000)	382 897,00	7 000 000,00
21399171	Mellomregnskap tannklinikene ref 23299171	0,00	-207 666,50
21399173	Mellomregnskap kantina fylkeshuset	-	5 385,00
21399500	Interne kundefordringer	79 675,55	949 893,95
<b>Sum kapittel 213 Kortsiktige fordringer</b>		<b>177 288 117,39</b>	<b>207 831 986,14</b>
<b>214 Kortsiktige konserninterne fordringer</b>			
21466500	Ny 21450500 Kundefordringer Troms fylkestrafikk	2 424 507,76	20 561 645,09
<b>Sum kapittel 214 Kortsiktige konserninterne fordringer</b>		<b>2 424 507,76</b>	<b>20 561 645,09</b>
<b>219 Premieavvik</b>			
21914103	Arb.g.avg. premieavvik 2003 - SPK	-	87 473,00
21914104	Arb.g.avg. premieavvik 2004 - SPK	-	214 180,00
21914105	Arb.g.avg. premieavvik 2005 - SPK	-	147 965,00
21914106	Arb.g.avg. premieavvik 2006 - SPK	-	410 500,00
21914108	Arb.g.avg. premieavvik 2008 - SPK	-	94 783,00
21914109	Arb.g.avg. premieavvik 2009 - SPK	-	360 546,00
21914110	Arb.g.avg. premieavvik 2010 - SPK	-	594 402,00
21914111	Arb.g.avg. premieavvik 2011 - SPK	-	252 058,00
21914112	Arb.g.avg. premieavvik 2012 - SPK	-	221 389,00
21914113	Arb.g.avg. premieavvik 2013 - SPK	-	329 842,00
21914114	Arb.g.avg. premieavvik 2014 - SPK	-	391 844,00
21914115	Arb.g.avg. premieavvik - SPK	3 522 454,00	-
21914202	Arb.g.avg. premieavvik 2002 - KLP	-	102 133,00
21914203	Arb.g.avg. premieavvik 2003 - KLP	-	91 247,00
21914204	Arb.g.avg. premieavvik 2004 - KLP	-	121 968,00
21914206	Arb.g.avg. premieavvik 2006 - KLP	-	513 982,00
21914207	Arb.g.avg. premieavvik 2007 - KLP	-	442 245,00
21914208	Arb.g.avg. premieavvik 2008 - KLP	-	950 162,00
21914209	Arb.g.avg. premieavvik 2009 - KLP	-	562 356,00
21914210	Arb.g.avg. premieavvik 2010 - KLP	-	827 107,00
21914211	Arb.g.avg. premieavvik 2011 - KLP	-	949 277,00
21914212	Arb.g.avg. premieavvik 2012 - KLP	-	2 478 531,00
21914213	Arb.g.avg. premieavvik 2013 - KLP	-	1 366 011,00
21914214	Arb.g.avg. premieavvik 2014 - KLP	-	3 364 080,00
21914215	Arb.g.avg. premieavvik - KLP	10 481 524,00	-
21941103	Premieavvik 2003 - SPK	-	1 715 154,00
21941104	Premieavvik 2004 - SPK	-	4 199 600,00
21941105	Premieavvik 2005 - SPK	-	2 901 366,00
21941106	Premieavvik 2006 - SPK	-	3 508 549,00
21941108	Premieavvik 2008 - SPK	-	1 199 811,00
21941109	Premieavvik 2009 - SPK	-	6 011 956,00
21941110	Premieavvik 2010 - SPK	-	9 837 622,00
21941111	Premieavvik 2011 - SPK	-	4 154 682,00

## Troms fylkeskommune - balanseregnskap pr kapittel

Konto	Beskrivelse	Regnskap 2015	Regnskap 2014
21941112	Premieavvik 2012 - SPK	-	3 650 772,00
21941113	Premieavvik 2013 - SPK	-	5 051 180,00
21941114	Premieavvik 2014 - SPK	-	6 484 751,00
21941115	Premieavvik - SPK	55 851 715,00	-
21941202	Premieavvik 2002 - KLP	-	2 289 163,00
21941203	Premieavvik 2003 - KLP	-	1 464 916,00
21941204	Premieavvik 2004 - KLP	-	2 788 696,00
21941206	Premieavvik 2006 - KLP	-	4 393 019,00
21941207	Premieavvik 2007 - KLP	-	5 598 010,00
21941208	Premieavvik 2008 - KLP	-	12 027 390,00
21941209	Premieavvik 2009 - KLP	-	8 681 538,00
21941210	Premieavvik 2010 - KLP	-	12 574 816,00
21941211	Premieavvik 2011 - KLP	-	13 292 650,00
21941212	Premieavvik 2012 - KLP	-	37 569 325,00
21941213	Premieavvik 2013 - KLP	-	20 919 001,00
21941214	Premieavvik 2014 - KLP	-	51 289 521,00
21941215	Premieavvik - KLP	153 886 968,00	-
<b>Sum kapittel 219 Premieavvik</b>		<b>223 742 661,00</b>	<b>236 477 569,00</b>
<b>Sum Omløpsmidler</b>		<b>1 881 365 347,62</b>	<b>1 793 747 574,79</b>
<b>Anleggsmidler</b>			
<b>220 Pensjonsmidler</b>			
22041101	Pensjonsmidler KLP	1 404 085 124,00	1 317 655 015,00
22041102	Pensjonsmidler SPK	997 299 669,00	1 006 062 240,00
<b>Sum kapittel 220 Pensjonsmidler</b>		<b>2 401 384 793,00</b>	<b>2 323 717 255,00</b>
<b>221 Aksjer og andeler - langsiktig</b>			
22119100	Innovasjon Norge (986399445) - 2,58% andel	505 263,00	505 263,00
22141186	KLP (938708606) - Egenkapitalinnskudd	40 217 082,00	-
22150187	KomRev NORD IKS (986574689) - Egenkapitalinnskudd	1 000 000,00	-
22150188	K-sekretariatet IKS (988064920) - Egenkapitalinnskudd	216 000,00	-
22150190	Eierandel Halti kvenkultursenter IKS (994153862) - eierandel 10%	10 000,00	-
22150203	Hålogaland teater AS (920093914) - 50 á kr 1000	50 000,00	-
22163176	NORUT gruppen AS (964479836) - 2500 á kr 500	2 500 000,00	-
22166100	Nordnorsk Fjellovervåking IKS (998032105)	600 000,00	600 000,00
22168160	Ruter AS (991609407) - 13 á kr 14 444	187 772,00	-
22168171	Nord-Norsk Reiseliv AS (994153862) - eierandel 17%	772 702,00	-
22168177	Bredbåndsfylket AS (986358013) - 1 600 000 aksjer	43 200 002,50	-
22168178	Troms Kraft AS (979468792) - 300000 a kr 1000,-	300 000 000,00	300 000 000,00
22168179	Ny 22170174 Troms Bompengeselskap AS (sus) - 30 á kr 1000,-	-	30 000,00
22168181	Ymber AS (914678412) - 10 a kr 10000,-	100 000,00	100 000,00
22168184	Ny 22170185 Landøy vannverk SA (970128441) - 16 a kr 1000,-	-	1,00
22168185	N.N.Trafikksenter AS (983814425) 310 á kr 1000	310 000,00	-
22168186	Ny 22141186 KLP (938708606) - Egenkapitalinnskudd	-	36 911 266,00
22168187	Ny 22150187 KomRevNORD IKS (986574689) - Egenkapitalinnskudd	-	1 000 000,00
22168188	Ny 22150188 K-sekretariatet IKS (988064920) - Egenkapitalinnskudd	-	216 000,00
22168189	Senter for nordlige folk AS (994331795) - 6540 a kr 200,-	1 308 000,00	1 308 000,00
22168190	Ny 22150190 Eierandel Halti kvenkultursenter IKS (994153862) - ei	-	10 000,00
22168191	INKO AS (928731022) - 1420 á kr 250	355 000,00	-
22168192	Galvano AS (911918269) - 10 B a kr 100,-/10A a kr 3,-	1 030,00	-
22168195	Tromsprodukt AS (919302755) - 90 á kr 500	45 000,00	-
22168198	Nordtro AS (929809556) - 20 á kr 5000	100 000,00	-
22168201	FilmCamp AS (988594148) - 252 á kr 1000	252 000,00	-
22168204	N.N.filmsenter AS (959844852) - 1 á kr 25.000	25 667,00	-
22168207	Tromsø vei AS (946677183) - 100 á kr 1000	100 000,00	-
22168215	N.N.Hestesenter AS (952785052) - 200 á kr 100	20 000,00	-
22168277	Studiesenteret Finnsnes AS (988137715) - 5 á kr 306	6 909,00	-
22170160	Ny 22168160 Ruter AS (991609407) - 13 á kr 14 444	-	187 772,00
22170171	Ny 22168171 NordNorsk Reiseliv AS (994153862) - eierandel 17%	-	772 702,00
22170172	Tromspotet AS (971588780) - 10 á kr 2500,-	25 000,00	25 000,00
22170173	Ny 22175173 HOLT 4H Læringstun (997779932) - stiftelseskapital	-	20 000,00
22170174	Troms Bompengeselskap (913004531) - 30 á kr 1000,-	30 000,00	-
22170176	Ny 22163176 NORUT gruppen AS (964479836) - 1250 á kr 2000,-	-	2 500 000,00

# Troms fylkeskommune - balanseregnskap pr kapittel

Konto	Beskrivelse	Regnskap 2015	Regnskap 2014
22170179	Ny 22168177 Bredbåndsfylket AS (986358013) - 1.600.000 aksjer	-	43 200 002,50
22170181	Ny 22168185 N.N.Trafikksenter AS (983814425) 310 a kr 1000,-	-	310 000,00
22170184	Dualog AS (951400491) - 102 a kr 1500,-	-	153 000,00
22170185	Landøy vannverk SA (970128441) - 16 a kr 1000,-	1,00	-
22170188	Ny 22168191 INKO AS (928731022) - 1420 a kr 250,-	-	355 000,00
22170189	Ny 22168192 Galvano AS (911918269) - 10 B a kr 100,-/10A a kr 3	-	1 030,00
22170191	Kunnsk.parken i Harstad AS (986954848) - 2500 a kr 1000,-	2 500 000,00	2 500 000,00
22170192	TINE SA (947942638) - 25 andeler a kr 100,-	2 500,00	2 500,00
22170193	NORTURA SA (989063898) - 1 andel a kr 1000,-	1 000,00	1 000,00
22170195	Ny 22168195 Tromsprodukt AS (919302755) - 90 a kr 500,-	-	45 000,00
22170197	Kunnskapsparke Finnsnes AS (845854572) - 196 a kr 15.306,-	-	2 999 999,52
22170198	Ny 22168198 Nordtro AS (929809556) - 20 a kr 5000,-	-	100 000,00
22170199	Skjervøy nærradio AL (970422668) - 10 a kr 100,-	-	1 000,00
22170200	Stiftelsen Utv.senteret i Midt-Troms (955435494) - 12 a kr 5000,-	60 000,00	60 000,00
22170201	Ny 22168201 FilmCamp AS (988594148) - 252 a kr 1.000,-	-	252 000,00
22170203	Ny 22150203 Hålogaland teater AS (920093914) - 50 a kr 1000,-	-	50 000,00
22170204	Ny 22168204 N.N.filmsenter AS (959844852) - 1 a kr 25.000,-	-	25 667,00
22170206	Polar Zoo AS (935844703) - 4 a kr 500,-	-	2 000,00
22170207	Ny 22168207 Tromsø vei AS (946677183) - 100 a kr 1000,-	-	100 000,00
22170215	Ny 22168215 N.N.Hestesenter AS (952785052) - 200 a kr 100,-	-	20 000,00
22170219	Ny 22175179 A. Hansens minnestiftelse (981575946) - Grunnkap	-	25 000,00
22170220	BONORD AL (847890622) 23 andeler á 300	6 900,00	7 100,00
22170221	Håpet I borettslag, 1 andel á 150	-	150,00
22170223	Olsgård I borettslag, 3 andeler á 150	-	450,00
22170227	Myrheim III borettslag, 1 andel á 150	-	150,00
22170228	Olsgård III borettslag, 1 andel á 150	-	150,00
22170230	Glimmerveien borettslag, 3 andeler á 150	-	450,00
22170231	Granittveien borettslag, 1 andel á 150	-	150,00
22170233	Gneisveien borettslag, 3 andeler á 150	-	450,00
22170234	Myrland borettslag, 1 andel á 150	-	150,00
22170235	Lunheim borettslag, 2 andeler á 150	-	300,00
22170236	Terrassen borettslag, 4 andeler á 150	-	600,00
22170237	Knausen borettslag, 4 andeler á 150	-	600,00
22170238	Rundvannet borettslag, 5 andeler á 150	-	750,00
22170239	Brattbakken borettslag, 10 andeler á 150	-	1 500,00
22170240	Utsikten borettslag, 10 andeler á 150	-	1 500,00
22170241	Skattøra borettslag, 3 andeler á 150	-	450,00
22170242	Varden borettslag, 3 andeler á 150	-	450,00
22170246	Idrettsveien 49/55, 1 aksje a kr 2100	-	2 100,00
22170247	A/S Myreng borettslag, 9 aksjer a kr 500	-	4 500,00
22170249	Hanslund borettslag, 6 andeler á 150	-	900,00
22170250	A/L Myreng garasjelag, 9 andeler á 1000	-	9 030,00
22170251	Harstad boligbyggelag AL, 11 andeler á 100	-	1 100,00
22170261	LHL boligselskap, Storsteinnes, 1 andel á 150	150,00	150,00
22170265	Nordnorsk student og elevhjem, 1 leierett a kr	-	8 000,00
22170266	Studentbyen på Sogn, Oslo, 7 leieretter a kr 8000	-	56 000,00
22170267	Yrkesskolens hybelhus, Oslo, 1 leierett a kr 25000	-	25 000,00
22170270	Prestvann studenthjem/Studboligene Storskogåsen,	-	220 000,00
22170271	Studentheimen Øvre Breivang, 40 leieretter a kr 45	-	1 800 000,00
22170277	Ny 22168277 Studiesenteret Finnsnes AS (988137715) - 5 a kr 1.38	-	6 909,00
22175100	Stiftelsen Ferske Scener (994832549)	50 000,00	50 000,00
22175173	HOLT 4H Læringstun (997779932) - stiftelseskapital	20 000,00	-
22175179	A. Hansens minnestiftelse (981575946) - grunnkapital	25 000,00	-
22175221	Håpet I borettslag, 1 andel á kr 150	150,00	-
22175223	Olsgård I borettslag, 3 andeler á kr 150	450,00	-
22175227	Myrheim III borettslag, 1 andel á kr 150	150,00	-
22175228	Olsgård III borettslag, 1 andel á kr 150	150,00	-
22175230	Glimmerveien borettslag, 3 andeler á kr 150	450,00	-
22175231	Granittveien borettslag, 1 andel á kr 150	150,00	-
22175233	Gneisveien borettslag, 3 andeler á kr 150	450,00	-
22175234	Myrland borettslag, 1 andel á kr 150	150,00	-
22175235	Lunheim borettslag, 1 andeler á kr 150	150,00	-
22175236	Terrassen borettslag, 4 andeler á kr 150	600,00	-
22175237	Knausen borettslag, 4 andeler á kr 150	600,00	-
22175238	Rundvannet borettslag, 5 andeler á kr 150	750,00	-

# Troms fylkeskommune - balanseregnskap pr kapittel

Konto	Beskrivelse	Regnskap 2015	Regnskap 2014
22175239	Brattbakken borettslag, 10 andeler á kr 150	1 500,00	-
22175240	Utsikten borettslag, 9 andeler á kr 150	1 350,00	-
22175241	Skattøra borettslag, 3 andeler á kr 150	450,00	-
22175242	Varden borettslag, 3 andeler á kr 150	450,00	-
22175246	Idrettsveien 49/55, 1 aksje á kr 2100	2 100,00	-
22175247	A/S Myreng borettslag, 9 aksjer a kr 500	4 500,00	-
22175249	Hanslund borettslag, 6 andeler á kr 150	900,00	-
22175250	A/L Myreng garasjelag, 9 andeler á kr 1000	9 030,00	-
22175265	Nordnorsk student og elevhjem, 1 leierett	8 000,00	-
22175266	Studentbyen på Sogn, Oslo, 7 leieretter	56 000,00	-
22175267	Yrkesskolenes hybelhus, Oslo, 1 leierett	25 000,00	-
22175270	Prestvann studenthjem/Studboligene Storskogåsen	220 000,00	-
22175271	Studentheimen Øvre Breivang, 40 leieretter	1 800 000,00	-
22190101	Arctic Link AB (SE: 556977-8391), 80 aksjer a SEK 100	7 590,00	-
<b>Sum kapittel 221 Aksjer og andeler - langsiktig</b>		<b>396 744 048,50</b>	<b>396 588 242,02</b>
<b>222 Utlån</b>			
22270800	Utlån til fiskeflåten	4 618 125,00	4 940 000,00
22270900	Utlån til næringsliv	5 252 370,69	5 835 464,25
22275200	Utlån til studenter	1 288 326,64	1 512 446,32
<b>Sum kapittel 222 Utlån</b>		<b>11 158 822,33</b>	<b>12 287 910,57</b>
<b>224 Utstyr, maskiner og transportmidler</b>			
22499610	EDB-utstyr, kontormaskiner (A5)	16 450 189,00	24 258 596,00
22499611	Akk.avskrivninger EDB-utstyr, kontormaskiner	-9 656 189,60	-16 461 720,40
22499620	Transportmidler, anleggsmaskiner (A10)	27 919 295,00	27 145 573,00
22499621	Akk.avskrivninger Transportmidler, anleggsmaskiner	-12 503 811,42	-10 340 425,30
22499630	Maskiner, verktøy, inventar og utstyr (B10)	84 797 943,00	81 083 385,00
22499631	Akk.avskrivninger Maskiner, verktøy, inventar og utstyr	-39 470 761,60	-36 006 928,90
<b>Sum kapittel 224 Utstyr, maskiner og transportmidler</b>		<b>67 536 664,38</b>	<b>69 678 479,40</b>
<b>227 Faste eiendommer og anlegg</b>			
22799610	Parkeringsplasser, tekniske anlegg (A20)	14 462 300,00	14 462 300,00
22799611	Akk.avskrivninger Parkeringsplasser, tekniske anlegg	-5 124 955,00	-4 401 840,00
22799620	Boliger (A40)	103 160 706,00	123 520 706,00
22799621	Akk.avskrivninger Boliger	-73 203 593,98	-90 794 201,16
22799630	Skoler, idrettshaller (B40)	2 269 921 362,18	2 105 276 535,18
22799631	Akk.avskrivninger Skoler, idrettshaller	-1 129 239 839,27	-1 086 441 991,25
22799640	Fylkesveier (C40)	3 306 278 636,59	2 951 041 475,78
22799641	Akk.avskrivninger Fylkesveier	-448 061 530,37	-374 285 493,56
22799650	Adm.bygg, tannbygg, kulturbygg (A50)	376 373 805,50	376 373 805,50
22799651	Akk.avskrivninger Adm.bygg, tannbygg, kulturbygg	-133 771 553,68	-126 244 069,01
22799690	Tomter	35 252 043,00	34 797 560,00
<b>Sum kapittel 227 Faste eiendommer og anlegg</b>		<b>4 316 047 380,97</b>	<b>3 923 304 787,48</b>
<b>Sum Anleggsmidler</b>		<b>7 192 871 709,18</b>	<b>6 725 576 674,47</b>
<b>Sum Aktiva</b>		<b>9 074 237 056,80</b>	<b>8 519 324 249,26</b>
<b>Passiva</b>			
<b>Kortsiktig gjeld</b>			
<b>232 Annen kortsiktig gjeld</b>			
23210102	Stats- og trygdeforvaltningen (6100)	-1 864 040,99	-1 865 040,99
23210201	Statlige utd.inst., museer, helseforetak	-101 505,62	-
23210500	Leverandørgjeld - stat/trygdeforvaltningen	-10 053 053,00	-95 356 100,00
23210900	Ny 23214910 Arbeidsavgiveravgift skatteetaten	-	-16 339 341,94
23210901	Departement og direktorat	-24 100,00	-
23214250	Oppgjørskonto fylkesskattesjefen	-723 682,00	-537 039,00
23214900	Forskuddstrekk skatteetaten	-45 954 945,00	-45 138 272,15
23214910	Arbeidsgiveravgift skatteetaten	-14 088 698,77	-
23214920	Påleggstrekk (restskatt)	-123 923,00	-117 855,00
23219101	Påløpte renter 3112 Statlige låneinstitusjoner	-	-3 325 178,00



# Troms fylkeskommune - balanseregnskap pr kapittel

Konto	Beskrivelse	Regnskap 2015	Regnskap 2014
23220101	Påløpte renter 3112 Forretn./Sparebanker	-3 743 917,54	-4 241 962,96
23220102	Periodis. forretn./sparebanker (3200)	-	-2 328 354,00
23231101	Påløpte renter 3112 Kommunalbanken, Kommunekreditt	-3 093 053,00	-
23241002	Påløpte renter 3112 KLP	-3 089 134,00	-3 737 390,00
23241200	Periodis. livsforsikring/pensjonskasse (5500)	-342 058,00	-
23241910	Premie Kommunal Lands Pensjonskasse	-775 326,00	-1 310 931,00
23241950	Premie Statens Pensjonskasse	-5 027 022,00	-
23250100	Gjeld andre kommuner	-3 606 508,00	-1 307 669,23
23250150	Depositum nøkler (komm/fylke)	-10 500,00	-221 768,00
23250151	Depositum TV/internett (komm/fylke)	0,00	-190 245,09
23250160	Depositum hybler (komm/fylke)	-407 300,00	-588 973,47
23250500	Leverandørgjeld - kommuneforvaltningen	-13 307 656,31	-12 387 867,80
23250902	Tromsø kommune	-237 000,00	-841 715,00
23250928	Torsken kommune	-	-586,00
23250933	Balsfjord kommune	-	-200 000,00
23250999	Periodisering kommuner	-432 213,27	-7 801 780,30
23263110	Statlige foretak og aksjeselskaper mv. (1110)	-692 000,00	-
23263120	Ny 23210201 Universitetet i Tromsø	-	-3 660 718,63
23263500	Leverandørgjeld - statlig eide foretak	-309 867,09	-407 947,15
23263700	Mellomregnskap Statens vegvesen	-75 703 299,42	-
23266100	Kommunale foretak med ubegrenset ansvar (1510)	-4 384 119,00	-
23270500	Leverandørgjeld - private foretak	-60 632 636,89	-53 589 740,38
23270510	Ikke utbet. tilsagn - Riksantikvaren	-1 938 170,50	-1 394 955,50
23270515	Ikke utbet. tilsagn - Spillemidler idrettsanlegg	-49 168 000,00	-36 277 973,00
23270520	Ikke utbet. tilsagn - Kulturbyggmidler	-10 084 760,00	-10 729 189,00
23270700	Ikke utbet. tilsagn - Reg.utv.midler (RUP/551.60)	-133 209 443,00	-142 847 930,00
23270702	Ikke utbet. tilsagn - RDA II (RDA/551.61)	-8 502 599,00	-
23270705	Ikke utbet. tilsagn - RDA II (RDA/551.61)	-340 405 974,50	-372 874 493,50
23270710	Ikke utbet. tilsagn - Næring (RDA/551.61)	-	-450 000,09
23270711	Ikke utbet. tilsagn - VRI 2008-2013	-5 776 518,00	-4 731 150,00
23270725	Ikke utbet. tilsagn - Bredbånd aksess	-44 248 427,00	-64 800 000,00
23270730	Ikke utbet. tilsagn - Statskog	-2 305 698,00	-1 900 698,00
23270732	Ikke utbet. tilsagn - Interreg VA Nord 2014-2020	-16 265 049,00	-
23270735	Ikke utbet. tilsagn - Interreg IVA 2007-2013	-	-7 386 803,84
23270740	Ikke utbet. tilsagn - Næringsfondet	-9 465 543,00	-13 963 771,00
23270742	Ikke utbet. tilsagn - Interreg VA/Sapmi 2014-2020	-2 422 000,00	-
23270745	Ikke utbet. tilsagn - Interreg IVA/Sapmi	-730 537,00	-3 784 716,00
23270755	Ikke utbet. tilsagn - Innovasjonsinfrastruktur	-11 674 000,00	-6 651 276,00
23270770	Ikke utbet. tilsagn - Landbruks- og matmidler	-633 500,00	-816 156,00
23270775	Ikke utbet. tilsagn - RFFNORD	-114 336 640,00	-93 461 291,00
23270780	Ikke utbet. tilsagn - LUK i Troms	-1 404 856,00	-2 800 000,00
23270781	Ikke utbet. tilsagn - Internship(KRD)	-274 810,00	-274 810,00
23270998	Gjeld div. kreditorer (ASA/AS, BBL, SA)	-2 612 495,56	0,00
23270999	Periodis. div. kreditorer (ASA/AS, BBL, SA)	-2 642 754,99	-16 528 490,52
23275100	Periodisering Elev-PC innbet	-4 756 602,81	-4 658 923,16
23275110	Depositum hybler (private)	-189 987,00	-
23275111	Depositum nøkler (private)	-205 597,51	-
23275112	Depositum verktøy (private)	-23 400,00	-16 155,00
23275113	Depositum elev-PC (private)	-8 000,00	-4 000,00
23275114	Depositum TV/internett (private)	-61 765,00	-
23275115	Depositum PC-skap (private)	-12 300,00	-
23275500	Leverandørgjeld - pers.nær.drivende, brl, ideelle org, private	-1 768 599,17	-1 217 246,85
23275502	Leverandørgjeld husholdninger periodisering	-171 957,23	-903 188,59
23275914	Opptjente feriepenger 2014	0,00	-104 999 901,02
23275915	Opptjente feriepenger 2015	-108 301 930,11	-
23275924	Avgift opptj feriepenger 2014	0,00	-6 554 859,62
23275925	Avgift opptj feriepenger 2015	-6 761 947,94	-
23275997	Påløpt/ikke utbetalt lønn/reiseregninger	-5 739 316,21	-1 603 528,04
23275999	Periodis. pers. nær.drivende, brl, ideelle org	-75 828,00	-155 408,00
23290500	Leverandørgjeld - utlandet	-25 339,80	-26 935,80
23299150	Interimskonto bank	-700,00	-
23299171	Mellomregnskap tannklinikkene ref 21399171	-101 369,00	-
23299700	Ny 23263700 Mellomregnskap vegkontoret	-	-124 854 818,43
23299910	Interimskonto lønn	-6 560,11	0,00
23299920	Utleggs- og bidragstrekk fom 2012	-	-90,68

# Troms fylkeskommune - balanseregnskap pr kapittel

Konto	Beskrivelse	Regnskap 2015	Regnskap 2014
23299930	Fagforeninger fom 2012	-270,00	-7,00
	<b>Sum kapittel 232 Annen kortsiktig gjeld</b>	<b>-1 135 040 804,34</b>	<b>-1 282 165 241,73</b>
	<b>233 Kortsiktig konserintern gjeld</b>		
23350110	Troms fylkestrafikk FKF - periodisering	-16 710 000,00	-
23366110	Ny 23350110 Troms fylkestrafikk FKF - periodisering	-	-14 896 074,77
23366500	Ny 23350500 Leverandørgjeld Troms fylkestrafikk FKF	-35 783 678,63	-22 298 359,00
	<b>Sum kapittel 233 Kortsiktig konserintern gjeld</b>	<b>-52 493 678,63</b>	<b>-37 194 433,77</b>
	<b>239 Premieavvik</b>		
23914102	Arb.g.avg. premieavvik 2002 - SPK	-	-76 396,00
23914107	Arb.g.avg. premieavvik 2007 - SPK	-	-39 636,00
23914115	Arb.g.avg. premieavvik - SPK	-85 610,00	-
23914205	Arb.g.avg. premieavvik 2005 - KLP	-	-79 416,00
23914215	Arb.g.avg. premieavvik - KLP	-66 180,00	-
23941102	Premieavvik SPK 2002	-	-1 413 090,00
23941107	Premieavvik SPK 2007	-	-501 752,00
23941115	Premieavvik SPK	-1 381 090,00	-
23941205	Premieavvik KLP 2005	-	-1 557 176,00
23941215	Premieavvik KLP	-1 297 646,00	-
	<b>Sum kapittel 239 Premieavvik</b>	<b>-2 830 526,00</b>	<b>-3 667 466,00</b>
	<b>Sum Kortsiktig gjeld</b>	<b>-1 190 365 008,97</b>	<b>-1 323 027 141,50</b>
	<b>Langsiktig gjeld</b>		
	<b>240 Pensjonsforpliktelse</b>		
24014101	Arb.g.avg pensjonsforpliktelser KLP	-15 834 720,00	-12 763 830,00
24014102	Arb.g.avg pensjonsforpliktelser SPK	-5 258 320,00	-13 718 800,00
24041101	Pensjonsforpliktelser KLP	-1 645 100 694,00	-1 512 225 544,00
24041102	Pensjonsforpliktelser SPK	-1 083 927 639,00	-1 233 194 741,00
	<b>Sum kapittel 240 Pensjonsforpliktelse</b>	<b>-2 750 121 373,00</b>	<b>-2 771 902 915,00</b>
	<b>241 Ihendehaverobligasjonslån</b>		
24120101	Sparebank1 Nord-Norge ISIN NO0010725336, samferdsel	-74 900 000,00	-
24120102	DNB Rentekomp. Samf. 2015 NO001 0748411/1074841	-143 500 000,00	-
24120103	DNB NO0010748916, FTG 80/14	-301 625 000,00	-
24190101	Danske Bank, Rentekomp. Samf. 2014 ISIN-kode NO 001 0724982	-100 000 000,00	-100 000 000,00
24199101	Sparebank1 Nord-Norge ISIN NO0010725336, samferdsel, ny 2412	-	-74 900 000,00
	<b>Sum kapittel 241 Ihendehaverobligasjonslån</b>	<b>-620 025 000,00</b>	<b>-174 900 000,00</b>
	<b>245 Andre lån</b>		
24519117	Kommunalbanken 9900 1900087 av 1989 til RITØ 19980266	-	-36 180 832,05
24519119	Kommunalbanken 9900 1900084 av 1988 til RiTø 19980266	-	-60 714 517,95
24519120	Kommunalbanken 9900 20050267(20050269-19990002)refin. ambu	-	-574 980,28
24519121	Kommunalbanken 9900 20050267(20050271-19980714)refin. Breiv	-	-2 570 936,14
24519122	Kommunalbanken 9900 20050267(20050273-19980713)refin. ambu	-	-2 360 163,58
24519125	Kommunalbanken 9900 20050743 (20020809) av 2002 til vei og utd	-	-13 342 000,00
24519127	Kommunalbanken 9900 20020811 av 2003 til flytt. H.botn til Stang.	-	-6 459 079,38
24519128	Kommunalbanken 9900 20020811B av 2003 til planl. veiformål	-	-1 054 096,10
24519129	Kommunalbanken 9900 20020811C av 2003 til X.ord. oppr. fylkesv.	-	-9 514 904,52
24519131	Kommunalbanken 9900 20040974 av 2004 til Rå vgs - v.lok. FT 22/	-	-1 000 000,00
24519134	Kommunalbanken 9900 20040976A av 2004 til Breivang vgs FT 22/	-	-23 686 595,04
24519135	Kommunalbanken 9900 20040976B av 2004 til Breivika vgs FT 28/0	-	-18 751 564,96
24519136	Kommunalbanken 9900 20040977 av 2004 til Breivika vgs FT 22/02	-	-35 568 200,00
24519137	Kommunalbanken 9900 20040978 av 2004 til samferdsel FT 26/03	-	-27 587 940,00
24519138	Kommunalbanken 9900 20050316 av 2005, ref. 24541101	-	-7 101 400,00
24519139	Kommunalbanken 9900 20050460 av 2005, nybygg tannhelse, rente	-	-75 000 000,00
24519140	Kommunalbanken 9900 20050768A av 2005, Økonomisystem	-	-286 512,07
24519141	Kommunalbanken 9900 20050768B av 2005, F.veipl. 04-07	-	-9 569 502,77
24519142	Kommunalbanken 9900 20050768C av 2005, Breivika vgs	-	-23 379 384,03
24519143	Kommunalbanken 9900 20050768D av 2005, Breivang vgs	-	-28 291 485,18
24519144	Kommunalbanken 9900 20050768E av 2005, Tø. Maritime	-	-1 329 415,95
24519145	Kommunalbanken 9900 20050460 av 2006, Tannlegehøyskole	-	-92 881 250,00
24519146	Kommunalbanken 9900 20060708A av 2006, Breivika vgs hot & næ	-	-5 584 902,19

# Troms fylkeskommune - balanseregnskap pr kapittel

Konto	Beskrivelse	Regnskap 2015	Regnskap 2014
24519147	Kommunalbanken 9900 20060708B av 2006, Hurtigbåtterminal Finn	-	-8 028 297,12
24519148	Kommunalbanken 9900 20060708C av 2006, Nettverkselektronikk v	-0,00	-1 396 225,60
24519149	Kommunalbanken 9900 20060708D av 2006, Felles skolenett vgs	-	-781 886,40
24519150	Kommunalbanken 9900 20060708E av 2006, Måselvklirikken	-0,00	-698 112,79
24519151	Kommunalbanken 9900 20060708F av 2006, Fylkesveiplan 2004 - 2	-	-42 182 068,96
24519152	Kommunalbanken 9900 20060708G av 2006, Investeringer fylkesve	-0,00	-12 566 030,15
24519153	Kommunalbanken 9900 20060708H av 2006, Utstyr TkNN	-0,00	-2 792 451,20
24519154	Kommunalbanken 9900 20060708I av 2006, Oppgradering datarom	-0,00	-1 396 225,59
24519155	Kommunalbanken 9900 20070630A Måselvklirikken FTG 75/06 (88	-	-6 900 865,06
24519156	Kommunalbanken 630B Kvaløya vgs-bygging verksted FTG 75/06 (	-0,00	-3 478 258,62
24519157	Kommunalbanken 630C Kvaløya vgs-tomtekj. verkst. FTG 28/04 (88	-	-946 086,31
24519158	Kommunalbanken 630D Inv. fylkesvei 2006-2007 FTG 75/06 (7123)	-	-12 521 730,97
24519159	Kommunalbanken 630E Fylkesveiplan 2004-2007 FTG 75/06 (7114	-	-39 652 148,02
24519160	Kommunalbanken 630F TANN-bygget, restlån FTG 75/06 (8853)	0,00	-1 871 303,15
24519161	Kommunalbanken 630G Dentalteknisk utstyr TkNN FTG 75/06 (381	-	-1 168 694,84
24519162	Kommunalbanken 630H IT-utstyr TkNN FTG 75/06 (3814)	-	-813 912,52
24519163	Kommunalbanken 630I Etab.ekst.pr.pl.tannl.st. FTG 75/06 (3815-19	-	-1 704 346,74
24519164	Kommunalbanken 630J Utb.ventil. videreg skoler FTG 75/06 (8891)	-0,00	-2 434 781,06
24519165	Kommunalbanken 630K Bardufoss vgs, tak hangar FTG 75/06 (889	-0,00	-1 947 824,77
24519166	Kommunalbanken 630L Utskift. PCB-holdige lysrør FTG 75/06 (886	0,00	-1 182 607,91
24519167	Kommunalbanken 630M IT-servere, oppgr. programv. FTG 75/06 (1	-	-2 782 606,92
24519168	Kommunalbanken 630N Kveøyforbindelsen 2007 FTG 75/06 (7109)	-	-4 173 910,42
24519169	Kommunalbanken 630O Økt r. Breivika vgs, hot&nær TFG 27/07 (8	-0,00	-6 956 517,23
24519170	Kommunalbanken 630P Økt r. bygging nye Breiv vgs TFG 27/07 (88	-	-4 104 345,12
24519171	Kommunalbanken 630Q Elektronisk billettering FTG 27/07 (7014)	0,00	-4 869 562,01
24519172	Kommunalbanken 630R Strøm bærb PC/trådl nett vgs FTG 29/07 (8	-	-4 062 606,04
24519173	Kommunalbanken 630S Flomrep. bruer FTG 06/05 (7120)	-0,00	-1 043 477,56
24519174	Kommunalbanken 630T Breivika vgs omb lok til TIP FTG 75/06 (889	-	-241 204,73
24519175	Kommunalbanken 9900 20080662A Kveøyforb. 07 FTG 75/06 (7109	-	-8 936 150,16
24519176	Kommunalbanken 662B Utbedring vent. vgs 07 FTG 75/06 (8891)	-	-3 351 056,32
24519177	Kommunalbanken 662C Kvaløya vgs, bygg verkst.bg FTG 75/06 (88	-0,00	-10 425 508,56
24519178	Kommunalbanken 662D Måselvklirikken 07 FTG 75/06 (8889)	-	-2 710 632,24
24519179	Kommunalbanken 662E Dentaltekn. utst. TKNN FTG 75/06 (3714)	-	-417 020,37
24519180	Kommunalbanken 662F IT-ustyr TKNN FTG 75/06 (3814)	-	-290 424,84
24519181	Kommunalbanken 662G Et ekst pr pl tannlegest FTG 75/06 (3815)	-	-1 824 463,96
24519182	Kommunalbanken 662H Breivika vgs omb lok TIP FTG 75/06 (8890	-	-635 956,04
24519183	Kommunalbanken 662I Kveøyforbindelsen 08 FTG 28/07 (7104)	-	-32 542 480,20
24519184	Kommunalbanken 662J Fylkesveiplan 04-07 FTG 28/07 (7114)	-	-33 510 563,13
24519185	Kommunalbanken 662K Vegplan 08-11 FTG 28/07 (0000)	-	-16 755 281,52
24519186	Kommunalbanken 662L Tromsø Maritime 08 FTG 28/07 (8872)	-	-1 191 486,72
24519187	Kommunalbanken 662M Rå vgs, Rest & matfag FTG 28/07 (8893)	0,00	-3 723 395,88
24519188	Kommunalbanken 662N Rå vgs, traktor FTG 36/08 (0000)	0,00	-195 105,96
24519189	Kommunalbanken 662O Bærbar PC FTG 36/08 (2611)	0,00	-9 308 489,76
24519190	Kommunalbanken 662P TK Isbergan FTG 36/08 (7110)	0,00	-3 723 395,88
24519191	Kommunalbanken 662Q Delinndekning 07 FTG 35/08 (0000)	-	-6 653 708,46
24519192	Kommunalbanken 9900 20090887A, IT- ny backopløsning (1105)FT	-0,00	-509 387,70
24519193	Kommunalbanken 9900 20090887B, Tromsø maritime, omb (8875)F	0,00	-636 734,60
24519194	Kommunalbanken 9900 20090887C, Rå vgs, inv og utst (8893)FTG	0,00	-4 138 775,10
24519195	Kommunalbanken 9900 20090887D, SMI-skolen, inv og utst (0000)	-	-1 273 469,30
24519196	Kommunalbanken 9900 20090887E, Nordreisa vgs, skilinja(økp)(00	0,00	-636 734,60
24519197	Kommunalbanken 9900 20090887F, Dental/IKT-utst tannkl (3821)F	-	-1 273 469,30
24519198	Kommunalbanken 9900 20090887G, FVP 08 - 11, inv 2009 (0000)F	0,00	-53 724 484,40
24519199	Kommunalbanken 9900 20090887H, Kveøya, økt kost.ramme (7109	0,00	-3 820 407,80
24519200	Kommunalbanken 9900 20090887I, Oppf. rebevilgn. 2008 (0000)FT	0,00	-10 816 529,50
24519201	Kommunalbanken 9900 20090887J, Skjervøy vgsOmbProdHall(tilt.p	-	-4 775 509,70
24519202	Kommunalbanken 9900 20090887K, Elev Pc'er(økpakke) (2611)FTG	0,00	-9 948 978,60
24519203	Kommunalbanken 9900 20090887L, Elev Pc'er (2611) FTG 71/09	-0,00	-2 501 571,20
24519204	Kommunalbanken 9900 20090887M, Kveøyforbindelsen08, rest (71	0,00	-10 346 937,70
24519205	Kommunalbanken 9900 20090887N, Rå vgs,rest&mat08, rest (8893	-	-13 212 243,90
24519206	Kommunalbanken 9900 20090887O, Økssystem07, rest (1104) FTG	0,00	-955 101,96
24519207	Kommunalbanken 9900 20090887P, Bokbuss08, rest (0000) FTG 9	0,00	-1 910 203,92
24519208	Kommunalbanken 9900 20090887Q, Senja vgs, oppf.08, rest (8873	-0,00	-2 228 571,20
24519209	Kommunalbanken 9900 20090887R, Kongsb vgs, påbygg09, rest (8	-	-795 918,30
24519210	Kommunalbanken 9900 20090887S, Kveøyforbindelsen09, rest (71	-	-42 979 587,21
24519211	Kommunalbanken 9900 20090887T, Kvaløya vgs.0607, rest (8858)	-	-16 714 284,01

# Troms fylkeskommune - balanseregnskap pr kapittel

Konto	Beskrivelse	Regnskap 2015	Regnskap 2014
24519212	Kommunalbanken 9900 20100926A, Fylkestingssal lydanlegg, (110	-	-336 000,00
24519213	Kommunalbanken 9900 20100926B, Stangnes vgs. innredn, rest (8	-	-1 428 000,00
24519214	Kommunalbanken 9900 20100926C, Kongsb. vgs påbygg rest (886	-	-16 800 000,00
24519215	Kommunalbanken 9900 20100926D, Kveøyforbind. økt kost.ramme	-	-27 720 000,00
24519216	Kommunalbanken 9900 20100926E, Nordreisa vgs tilp. bygg ((8877	-	-336 000,00
24519217	Kommunalbanken 9900 20100926F, Ny nav.sim. Tromsø mar. sk. (	-	-42 000,00
24519218	Kommunalbanken 9900 20100926G, Helikopterevak. Havariv.s. (00	-	-252 000,00
24519219	Kommunalbanken 9900 20100926H, Tilrettel. kontor. forv.reform (8	-	-937 440,00
24519220	Kommunalbanken 9900 20100926I, Nytt lønns- personalsystem (11	-	-28 560,00
24519221	Kommunalbanken 9900 20100858, Fylkesveipl. 2010-13, rentekomp	-	-100 000 000,00
24519223	KBN Rentekomp. Samf. 2011 9900 20110866, Fylkesveiplan 2010-	-	-75 000 000,00
24519224	KBN 9900 20120505, Infrastruktur inkl havner	-	-92 274 840,00
24519225	KBN 9900 20120518, FV86 Torskenp. B.vk - G.fjord bru P 0000	-	-15 288 000,00
24519226	KBN 9900 20120564, Flytekai Harstad P 0000, FTG 47/12 og FYR	-	-5 200 000,00
24531101	KLP Kommunekreditt 6004 9574A av 2003 til telefon	-0,00	-594 163,68
24531102	KLP Kommunekreditt 6004 9574B av 2003 til økonomistyringssyste	-0,00	-1 107 304,96
24531103	KLP Kommunekreditt 6004 9574C av 2003 til fyringsanlegg kulturse	0,00	-137 737,92
24531104	KLP Kommunekreditt 6004 9574D av 2003 til fartøy Senja vgs	-0,00	-648 178,64
24531105	KLP Kommunekreditt 6004 9574E av 2003 til fartøy Skjervøy vgs	-0,00	-648 178,64
24531106	KLP Kommunekreditt 6004 9574F av 2003 til taktekk., lysarm. fylkes	-	-2 146 436,72
24531107	KLP Kommunekreditt 6004 9574G av 2003 fl. fra Harstadb. til Stang	0,00	-9 672 019,75
24531108	KLP Kommunekreditt 6004 9574H av 2003 til oppr. fylkesveier	-0,00	-760 712,94
24531109	KLP Kommunekreditt 6004 9574I av 2003 til Breivika vgs. utb.	-	-30 513 905,57
24531110	KLP Kommunekreditt 6004 9574J av 2003 fast dekke vei i Kårvika	-	-14 692 048,50
24531111	KLP Kommunekreditt 6004 9574K av 2003 Lamo, oppb. etter brann	-	-1 134 312,68
24531117	Kommunalbanken 9900 1900087 av 1989 til RITØ 19980266	-33 910 480,75	-
24531119	Kommunalbanken 9900 1900084 av 1988 til RITØ 19980266	-56 525 179,25	-
24531120	Kommunalbanken 9900 20050267, refinansiering 3 lån	-5 126 360,00	-
24531125	Kommunalbanken 9900 20050743 av 2002 til vei og utd	-11 674 250,00	-
24531127	Kommunalbanken 9900 20020811 av 2003 til vei og utd	-1 420 780,00	-
24531131	Kommunalbanken 9900 20040974 av 2004 til Rå vgs	-900 000,00	-
24531134	Kommunalbanken 9900 20040976 av 2004 til Breivang og Breivika	-38 396 430,00	-
24531136	Kommunalbanken 9900 20040977 av 2004 til Breivika vgs FT 22/02	-32 011 440,00	-
24531137	Kommunalbanken 9900 20040978 av 2004 til samferdsel FT 26/03	-10 052 440,00	-
24531138	Kommunalbanken 9900 20050316 av 2005, ref. 24541101	-6 575 370,00	-
24531139	Kommunalbanken 9900 20050460 av 2005, nybygg tannhelse	-75 000 000,00	-
24531140	Kommunalbanken 9900 20050768 av 2005	-57 618 100,00	-
24531145	Kommunalbanken 9900 20050460 av 2006, tannlegehøyskole	-79 450 750,00	-
24531146	Kommunalbanken 9900 20060708 av 2006	-71 349 100,00	-
24531155	Kommunalbanken 9900 20070630 av 2007	-96 428 230,00	-
24531175	Kommunalbanken 9900 20080662 av 2008	-128 412 380,00	-
24531192	Kommunalbanken 9900 20090887 av 2009	-173 804 080,00	-
24531212	Kommunalbanken 9900 20100926 av 2010	-45 600 000,00	-
24531221	KBN. Rentekomp. Samf. 2010 9900 20100858, Fylkesveiplan 2010-	-100 000 000,00	-
24531223	Kommunalbanken 9900 20110866 av 2011, Fylkesveiplan 2010-201	-75 000 000,00	-
24531224	Kommunalbanken 9900 20120505 av 2012, Infrastruktur inkl havner	-88 792 770,00	-
24531225	Kommunalbanken 9900 20120518 av 2012, FV86 Torskenpakken, B	-14 742 000,00	-
24531226	Kommunalbanken 9900 20120564 av 2012, Flytekai Harstad P0000	-4 550 000,00	-
24541101	KLP Kommunal Landspensjonskasse 6004 9574 av 2003	-56 055 000,00	-
24541103	KLP Kommunal Landspensjonskasse 9936 30368181 av 1999 til sy	-624 240,00	-675 196,00
24541109	KLP Kommunal Landspensjonskasse 9936 030415232 av 2009 ref	-162 501,00	-379 165,00
24541110	KLP Kommunal Landspensjonskasse 8317 5244258 Lån 2011 diver	-29 720 000,00	-31 844 000,00
24541111	KLP rentekomp. Samf. 2012 8317 5273924	-125 000 000,00	-125 000 000,00
24541112	KLP Rentekomp. Samf. 2013 8317 5305311 Fylkesveiplan 2013.	-100 000 000,00	-100 000 000,00
24541113	KLP Kommunal Landspensjonskasse 8317 5305303 Vei, skole og ta	-137 344 960,00	-143 316 480,00
24541114	KLP Kommunal Landspensjonskasse 8317 5321198 Merforbruk Sa	-11 155 000,00	-11 555 000,00
24550600	Forskutteringslån Skånland kommune prosjekt 7270	-7 500 000,00	-7 500 000,00
<b>Sum kapittel 245 Andre lån</b>		<b>-1 674 901 841,00</b>	<b>-1 792 849 451,00</b>
<b>Sum Langsiktig gjeld</b>		<b>-5 045 048 214,00</b>	<b>-4 739 652 366,00</b>
<b>Bokført egenkapital</b>			
<b>251 Bundne driftsfond</b>			
25199107	Ubr. statstilsk. LUK i Troms (P-6080)	-74 413,00	-

# Troms fylkeskommune - balanseregnskap pr kapittel

Konto	Beskrivelse	Regnskap 2015	Regnskap 2014
25199108	Ubr. statstilsk. - RFFNORD	-10 360 040,19	-26 915 199,27
25199110	Ubr. tilskudd Knutepunkt (P-1112)	-110 000,00	-110 000,00
25199111	Vannregionmyndigheten P-6071	-2 381 485,80	-1 622 544,80
25199160	Medfiinansiering interreg, RDAll-midler, internasjonal	-2 347,00	-5 270 394,00
25199200	Karriere Troms, VOX, P2569	-	-215 365,86
25199201	Karriere Troms, VOX, P2574	-17 596,86	-100 000,00
25199202	Karriere Troms, Stimuleringstilskudd VOX, P2571	-	-166 577,00
25199203	Sjøvegan vgs - fremmedspråklig undervisning	-900 000,00	-900 000,00
25199204	Breivika vgs - kriminalomsorg IT-utstyr, jfr. 25199323	-	-68 711,00
25199205	Ubr.statsmidler - Partnerskap karriereplanlegging	-587 097,37	-1 041 958,00
25199206	Heggen, Comeinus - Multilateralt skolepartnerskap	-	-105 000,00
25199207	Bardufoss vgs, statstilskott, landslinje	-6 021 352,17	-5 420 762,17
25199208	Tromsø Maritime skole, Vetpro, P2296	-527 941,51	-
25199209	Utdanning, Udir/hospiteringsordn., P2708	-551 837,06	-626 493,06
25199210	Utdanning, etterutd. ansatte/ledere PPT, P2771	-264 455,00	-39 455,00
25199211	Utdanning, Udir/Vg3 i skole, P2533	-	-160 953,00
25199212	Utdanning, Udir/vekslingsmodell helse/sosial, P2532	-	-154 623,65
25199213	Utdanning, VOX/komp.heving voksne, P2805	-110 267,50	-110 267,50
25199214	Utdanning, RUP/Næring, tidlig formidling, P2553	-105 265,28	-105 265,28
25199215	Utdanning, FM i Troms, etterut. PPT, P2774	-89 127,00	-69 442,00
25199216	Stipendfond Nordkjosbotn - Fra Solhov	-521 898,06	-512 747,06
25199217	Breivika vgs, FMIHordal, opplær.kriminalomsorgen	-696 616,48	-793 130,34
25199218	Kongsbakken vgs, Nordområdemidler, P2260	-	-74 545,00
25199219	Kongsbakken vgs, aktivitetsmidler finsk fra Fm i Finnmark	-	-50 000,00
25199220	Kongsbakken vgs, Nordområdemidler fra Fm i Finnmark	-	-20 000,00
25199221	Utdanning, Utd.dir, FYR-prosjekt, P2759	-145 704,00	-65 423,00
25199222	Kongsbakken vgs, Comenius 2012-2014	-	-54 838,00
25199223	Utdanning, Udir, Kvalifisering, P2534	-157 120,00	-618 020,00
25199224	Ubrukt tilskott, Breivika vgs - Utbildning Nord	-	-7 453,23
25199225	Utd, fagnettverk yrkesfaglærere. Udir, P2014	-420 000,00	-
25199226	Nord-Troms, Erasmus+, SIU, P2341	-53 246,00	-
25199227	Utd, utprøving kvalifisering yrkesfag, Udir, P2537	-398 500,00	-
25199228	Karriere Troms, stimuleringstilskudd lærlinger, VOX, P2572	-18 256,00	-
25199229	Sjøvegan, DNS, Naturfagsenteret, P2221	-25 997,00	-
25199230	Utd, Stipendordning PPU/YF, Udir, P2019	-260 900,00	-
25199231	SMI, Ungdomstrinn i utvikl., Udir, P2855	-44 040,00	-
25199233	Utd - Ubrukt tilskudd hj.pleiere	-385 000,00	-385 000,00
25199235	Ubrukt tilskott - Utdanningsdirektoratet	-49 075,00	-49 075,00
25199249	Ubr.tilskudd utdanning - Oppfølgingstjenesten	-111 936,00	-111 936,00
25199252	Ubrukt tilskudd - Breivika, P-2656	-	-18 620,29
25199259	Ubrukt tilskudd - Kongsbakken, P-2268	-	-10 763,82
25199261	Ubrukt tilskudd - Utd, helsefag i karrieresenteret	-40 559,67	-40 559,67
25199262	Ubrukte RDA-midler - Finnfjordbotn, IB-prosjektet	-889 771,25	-1 144 771,25
25199263	Ubrukt tilskudd - Utd, etterutd. lærerere/rådgivere	-1 399 389,72	-1 559 589,72
25199266	Ubrukt statstilsk - Murmanskolen	-411 000,00	-411 000,00
25199267	Ubrukt statstilsk - Tromsø Maritime, SOFF	-202 927,00	-202 927,00
25199272	Ubrukt st.tilsk., utdanningsetat, P-2711	-84 533,92	-84 533,92
25199274	Ekstraord tilsk lærlinger P-2546, utd	-149 803,00	-149 803,00
25199277	Breivang vgs, P2242, Svenska framtidsskolen	-163 529,00	-163 529,00
25199281	Utd, Fagskolen, Udir, P2676	-3 679 175,00	-3 606 975,00
25199282	Sjøvegan vgs, Lektor II prosjekt 2016	-6 394,53	-11 138,53
25199284	Ny Giv - oppfølging, P2760	-226 867,04	-127 446,01
25199286	Dig. brukerhåndbok karriere i Troms P2570	-	-38 691,22
25199287	Ny Giv - økonomimodell, Utd, P2766	-2 325 537,00	-1 324 045,00
25199289	Ny Giv - overgang, Utd, P2762	-57 951,00	-277 323,00
25199290	Utdanning, Opplæringsfond BLÅ, P2556	-3 951 389,00	-2 187 027,00
25199293	Finnfjordb. vgs Energinettv. 2011	-	-8 362,00
25199294	Breivang vgs, SiU P2245	-42 884,00	-42 884,00
25199295	Senja vgs, Beitebruk utmark P2196	-	-250 000,00
25199299	Grunnei tillatelser	-445 000,00	-300 000,00
25199315	Ubrukt statstilskott - reg. odont. komp.senter	-13 323 911,56	-12 392 838,41
25199501	Spillemidler	-970 356,70	-1 175 958,70
25199502	Støtte til lokale bygg	-2 172 209,58	-3 491 714,58
25199503	Nærmiljøanlegg	-	-146 000,00
25199504	Friluftsliv	-1 668 493,00	-2 912 330,00

## Troms fylkeskommune - balanseregnskap pr kapittel

Konto	Beskrivelse	Regnskap 2015	Regnskap 2014
25199505	Rom for kultur	-	-223 051,00
25199506	Ubrukt statstilskott FYSAK	-675 928,36	-790 626,36
25199507	Skjøtselstilskott fornminner	-5 043 122,03	-4 774 300,95
25199508	Prosjektmidler fylkesbiblioteket	-91 811,00	-443 411,00
25199509	Ubrukt statstilskott - "Kultur i skolen"	-3 797 729,00	-3 585 813,00
25199515	Tospråkighetsmidler	-154 400,00	-222 631,00
25199516	Ubr. statsmidler - Landsdelsmusikerne	-757 559,00	-843 824,00
25199517	Fylkeskommunalt viltfond (statstilsk.)	-315 000,00	-315 000,00
25199518	Troms fylkeskultursenter - bundet fond	-1 763 165,00	-679 227,00
25199604	Belønningsordningen, SVV, P7850	-66 006 375,00	-
25199610	Tilsk. samf, Harstad komm., Bjarkøyforb. P7231	-4 517 688,00	-4 517 688,00
25199713	Ubrukt tilskott - Telekom infrastruktur	-54 585,00	-54 585,00
25199717	Ubrukt statstilskudd - Statskog	-2 202 634,00	-355 553,00
25199718	Ubrukt tilskudd - Vegvesen/F.mannen (P-6017)	-170 000,00	-70 000,00
25199721	Ubrukt tilskudd - Bredbånd aksess (P-6053)	-2 497 676,18	-4 903 120,18
25199725	Ubr. statsmidler - Interreg IVA (2007-13)	-6 701 451,55	-11 680 767,77
25199730	Ubr. statst. Belønningsordning - Samferdsel	-383 150,00	-2 000 000,00
25199751	Ubr. statsmidler - Reg. midler (RUP/551.60)	-39 243 695,45	-44 522 551,42
25199752	Ubr. statsmidler - Næring RDA I	-	-2 594 244,00
25199753	Ubr. statsmidler - RDA II	-106 158 762,12	-92 837 734,12
25199756	Ubrukt statstilskudd - Interreg IVA/Sapmi	-3 382 070,00	-2 831 426,00
25199759	Ubrukt statsmidler - Landbruk & mat	-187 180,00	-82 854,00
25199901	Ikke ovf. internt tilsagn - LUK	-100 000,00	-
25199903	Ikke ovf. internt tilsagn - Innov.landbruk og mat	-531 000,00	-292 000,00
25199904	Ikke ovf. internt tilsagn - RDA I	-	-9 500 187,00
25199905	Ikke ovf. internt tilsagn - RDAII (RDA/551.61)	-12 417 712,00	-4 783 636,64
25199906	Ikke ovf. internt tilsagn - Interreg IVA (07-13)	-	-620 723,19
25199907	Ikke ovf. internt tilsagn - RUP 551.60	-25 115 414,23	-25 872 573,23
<b>Sum kapittel 251 Bundne driftsfond</b>		<b>-339 871 304,17</b>	<b>-297 421 538,20</b>
<b>253 Ubundne investeringsfond</b>			
25399705	Fylkeskommunens næringsfond	-1 630 368,50	-1 630 368,50
25399706	Dispfond - Tiltak for fiskeflåten	-582 032,00	-582 032,00
25399904	Salg av boliger/tomter	-1 000 000,00	-1 000 000,00
<b>Sum kapittel 253 Ubundne investeringsfond</b>		<b>-3 212 400,50</b>	<b>-3 212 400,50</b>
<b>255 Bundne investeringsfond</b>			
25599603	Ubr tilskudd Kvæningen kommune P7237 GS Burfjord	-	-115 027,00
25599605	Statsmidler rassikring (SVV) til e.o. avdrag lån P7245	-8 526 000,00	-
25599606	Statsmidler rassikring (SVV) P7245	-13 926 835,00	-
<b>Sum kapittel 255 Bundne investeringsfond</b>		<b>-22 452 835,00</b>	<b>-115 027,00</b>
<b>256 Disposisjonsfond</b>			
25699105	Utstyrsfond kantina	-588 240,17	-588 240,17
25699108	Oppgradering økonomisystem, ftg 77/15	-1 000 000,00	-
25699116	Stabssjefen disposisjonsfond	-200 000,00	-200 000,00
25699118	IT-infrastruktur, ftg 77/15	-3 500 000,00	-
25699213	Flyfag Bardufoss vgs, ftg 77/15, P8867	-3 500 000,00	-
25699701	Fylkeskommunens næringsfond	-650 000,00	-1 517 036,90
25699705	Dispfond - Tiltak for fiskeflåten	-540 155,00	-540 155,00
25699706	Innovasjonsinfrastruktur	-96 634,00	-1 904 535,00
25699901	Disposisjonsfond Troms fylkeskommune	-144 409 320,24	-47 566 320,24
25699902	Disposisjonsfond - premieavvik	-28 466 000,00	-8 466 000,00
25699960	Likviditet - åpningsbalanse Troms fylkestrafikk FKF	50 000 000,00	50 000 000,00
<b>Sum kapittel 256 Disposisjonsfond</b>		<b>-132 950 349,41</b>	<b>-10 782 287,31</b>
<b>2580 Egenkapital, endring regnskapsprinsipp</b>			
25801100	Fra likv.reserven - Lagerbeholdninger	43 564 800,32	43 564 800,32
25801200	Fra likv.reserven - Renter på lån	27 910 450,00	27 910 450,00
25801300	Fra likv.reserven - Udekkede feriepenger	18 867 912,68	18 867 912,68
<b>Sum kapittel 2580 Egenkapital, endring regnskapsprinsipp</b>		<b>90 343 163,00</b>	<b>90 343 163,00</b>
<b>25950 Regnskapsmessig mindreforbruk</b>			
25950100	Regnskapsmessig mindreforbruk (drift)	-59 457 279,50	-92 749 344,74
<b>Sum kapittel 25950 Regnskapsmessig mindreforbruk</b>		<b>-59 457 279,50</b>	<b>-92 749 344,74</b>

# Troms fylkeskommune - balanseregnskap pr kapittel

Konto	Beskrivelse	Regnskap 2015	Regnskap 2014
<b>25970 Udekket i investeringsregnskapet</b>			
25970100	Udekket i investeringsregnskapet	1 007 293,43	-
<b>Sum kapittel 25970 Udekket i investeringsregnskapet</b>		<b>1 007 293,43</b>	<b>-</b>
<b>25990 Kapitalkonto</b>			
25990900	Ny 25999900 Kapitalkonto	-	-2 142 707 307,01
25999900	Kapitalkonto	-2 372 230 121,68	-
<b>Sum kapittel 25990 Kapitalkonto</b>		<b>-2 372 230 121,68</b>	<b>-2 142 707 307,01</b>
<b>Sum Bokført egenkapital</b>		<b>-2 838 823 833,83</b>	<b>-2 456 644 741,76</b>
<b>Sum Passiva</b>		<b>-9 074 237 056,80</b>	<b>-8 519 324 249,26</b>
<b>Memoriakonti og motkonti memoria</b>			
<b>Memoriakonti</b>			
<b>29100 Ubrukte lånemidler</b>			
29100030	Ubrukte lånemidler - diverse	9 994 109,39	9 994 109,39
29100060	Ubrukte lånemidler - samferdsel - inkl. 2010-2013 midler	81 914,84	33 699 185,11
29100100	Fylkeshuset - ombygging/omorganisering (fra 25699101)	900 000,00	900 000,00
29100111	Nytt lønns & personalsystem 2013 P1160 FTG 88/12	1 388 540,72	1 388 540,72
29100113	Økonomistyringssystem P1104	404 595,77	404 595,77
29100201	F.tingssal nytt lydanl. rest, FTG70/08 (1109)	186 365,55	186 365,55
29100202	2015 Bardufoss Høgtun vgs, nybygg FTG 80/14	37 203 466,37	-
29100203	2015 Senja vgs, nybygg og renovering FTG 80/14	6 847 528,97	-
29100204	2015 Ny vgs i Breivika, nybygg og renovering FTG 80/14	4 967 919,00	-
29100214	Bardufoss Høgtun vgs (utb R.høgda) 8841 FTG 88/12	-	6 499 202,73
29100215	Senja vgs (verkstedlokaler F.botn) 8842 FTG 88/12 og 90/13	-	40 218 082,61
29100218	2014 Ny vgs Breivika(nybygg og renov) (8820) FTG 90/13	7 966 958,15	7 966 958,15
29100401	2013 Utstyr tannklinikker (øk.pakke) 3803 FTG 88/12	126 809,60	126 809,60
29100601	2015 Tromsøpakke 3 (rentekompensasjonslån)	9 669 462,19	-
29100602	2015 Harstadpakke (rentekompensasjonslån)	8 496 973,03	-
29100603	2015 Grusveiprogrammet (rentekompensasjonslån)	927 901,43	-
29100604	2015 Planmidler (rentekompensasjonslån)	1 226 366,33	-
29100605	2015 Bjarkøyforbindelsen (rentekompensasjonslån)	92 100 000,00	-
29100606	2015 Bjarkøyforbindelsen FTG 80/14	39 606 602,05	-
29100607	2015 Langsundforbindelsen FTG 80/14	5 000 000,00	-
29100624	2012 7241 FV868 Pollfjelltunnellen FTG 17/12	2 038 398,94	7 574 051,00
29100627	0000 Fylkesveiplan 2013 (rentekomp) FTG 88/12	-	2 070 264,80
29100631	2014 Fylkesplan 2014(rentekomp) Obll. FTG 90/13	4 847 668,03	48 683 386,08
29100632	0000 Bjarkøyforbindelsene (rentekomp) Obll FTG 11/14	-	8 176 278,73
29100633	2014 Langsundforbindelsen FTG 10/14	13 565 241,09	15 138 915,50
29100900	Fremtidig finansieringsbehov	-23 140 194,95	-26 243 747,20
<b>Sum kapittel 29100 Ubrukte lånemidler</b>		<b>224 406 626,50</b>	<b>156 782 998,54</b>
<b>Sum Memoriakonti</b>		<b>224 406 626,50</b>	<b>156 782 998,54</b>
<b>Montkonti for memoriakontiene</b>			
<b>29999 Motkonto for memoriakontiene</b>			
29999201	Motpost memoriakonto - Ubrukte midler av eksterne	-224 406 626,50	-156 782 998,54
<b>Sum kapittel 29999 Motkonto for memoriakontiene</b>		<b>-224 406 626,50</b>	<b>-156 782 998,54</b>
<b>Sum Montkonti for memoriakontiene</b>		<b>-224 406 626,50</b>	<b>-156 782 998,54</b>
<b>Sum Memoriakonti og motkonti memoria</b>		<b>-</b>	<b>-</b>
<b>Balansens netto</b>		<b>-0,00</b>	<b>0,00</b>

