



TROMS fylkeskommune
ROMSSA fylkkasuožkan

Årsregnskap 2018



Forord

Årsregnskapet for Troms fylkeskommune 2018

Organisasjonsnr: 864 870 732

Troms fylkeskommunes **årsregnskap** legges med dette frem i tråd med bestemmelsene i kommuneloven, tilhørende forskrift om årsregnskap og årsberetning og i henhold til god kommunal regnskapsskikk.

Årsregnskapet inneholder obligatoriske oversikter over driftsregnskap, investeringsregnskap, balanseregnskap, økonomiske oversikter drift og investering, samt noteopplysninger. Hovedoversiktene med tilhørende noter er fremlagt på samme nivå som fylkestingets budsjettvedtak. I innledende note er det gjort nærmere rede for hvilke regnskapsprinsipper som er lagt til grunn for årsregnskapet.

Etter hovedoversiktene presenteres drifts- og investeringsregnskapet pr. sektor på virksomhetsnivå (pr. funksjon og deretter pr. hovedpost/art). Balanseregnskapet gjengis i detalj helt sist i dokumentet.

Det er i tillegg utarbeidet en egen **årsberetning** som inneholder kommentarer til årsregnskapet.

Driftsregnskapet legges frem med et positivt korrigert netto driftsresultat på 237,667 mill. kroner. Etter overføringer til investeringsregnskapet og netto avsetninger til fond, blir regnskapsmessig mindreforbruk 13,105 mill. kroner.

Tromsø, 31. desember 2018 / 15. februar 2019



Willy Ørnebakk
Fylkesrådsleder



Elin Nystuen
Regnskapssjef

Innholdsfortegnelse

Side

Obligatoriske oversikter

<i>Regnskapsskjema 1, drift</i>	7
<i>Regnskapsskjema 2, investering</i>	11
<i>Økonomisk oversikt, drift</i>	15
<i>Økonomisk oversikt, investering</i>	16
<i>Økonomisk oversikt, balanse</i>	17

Regnskapsprinsipper og vurderingsregler

Organisering av fylkeskommunens virksomhet (regnskapsenheter)	21
--	----

Noter til årsregnskapet (rekkefølge/innhold iht. regnskapsforskriften og KRS nr. 6)

<i>Note 1: Arbeidskapital</i>	25
<i>Note 2: Ytelser til ledende personer</i>	26
<i>Note 3: Pensjoner</i>	26
<i>Note 4: Anleggsmidler</i>	28
<i>Note 5: Aksjer og andeler i varig eie</i>	29
<i>Note 6: Salg av finansielle anleggsmidler</i>	30
<i>Note 7: Langsiktig gjeld</i>	31
<i>Note 8: Avdrag på lån</i>	33
<i>Note 9: Garantiansvar</i>	34
<i>Note 10: Andre vesentlige forpliktelser</i>	35
<i>Note 11: Finansielle eiendeler og forpliktelser til virkelig verdi</i>	35
<i>Note 12: Avsetning og bruk av fond</i>	36
<i>Note 13: Strykninger og korrigeringer</i>	37
<i>Note 14: Endring av regnskapsprinsipp og regnskapsmessig merforbruk</i>	37
<i>Note 15: Kapitalkonto</i>	38
<i>Note 16: Investeringsoversikt</i>	39
<i>Note 17: Utgiftsført estimert tap på krav</i>	41
<i>Note 18: Tap på utlån og forskutteringer</i>	41
<i>Note 19: Usikre forpliktelser, betingede eiendeler, hendelser m.v.</i>	42
<i>Note 20: Vesentlige poster</i>	43
<i>Note 21: Virkning av endring regnskapsprinsipp, estimatendringer og feil</i>	43
<i>Note 22: Netto driftsresultat</i>	44
<i>Note 23: Resultatoppstilling tannhelsetjenesten</i>	45

Driftsregnskap pr sektor (netto)

Driftsregnskap pr sektor/virksomhet/funksjon	49
Sektor 00/01/10 – Politiske styringsorganer/Kontrollorganer/Stab- og støtte	51
Sektor 20 – Utdanningssektoren inkl. de videregående skolene	52
Sektor 40 – Tannhelsesektoren	55
Sektor 50 – Kultursektoren	56
Sektor 60 – Samferdsels- og miljøsektoren	56
Sektor 70 – Næringssektoren	57
Sektor 90 – Sektorovergripende poster	57
Driftsregnskap pr sektor/virksomhet/hovedpost	59
Driftsregnskap pr funksjon (netto)	67
Driftsregnskap pr KOSTRA konto	69

Investeringsregnskap pr sektor og prosjekt

Sektor 10 – Stab- og støttefunksjoner	73
Sektor 20 – Utdanningssektoren inkl. de videregående skolene	75
Sektor 40 – Tannhelse	77
Sektor 60 – Samferdsels- og miljøsektoren	78
Sektor 70 – Næringssektoren	89
Sektor 90 – Sektorovergripende poster	89

Investeringsregnskap pr funksjon (netto)	91
--	----

Investeringsregnskap pr KOSTRA konto	97
--------------------------------------	----

Balanseregnskap	97
------------------------	----

Revisors beretning	107
--------------------	-----

Regnskapsskjema 1 A og 1 B

Troms fylkeskommune - regnskapsskjema 1A drift

Linje	Beskrivelse	Regnskap 2018	Regulert budsjett 2018	Opprinnelig budsjett 2018	Regnskap 2017
LN01	Skatt på inntekt og formue 1)	-968 549 547	-962 000 000	-945 000 000	-929 481 133
LN02	Ordinært rammetilskudd 1)	-2 058 897 215	-2 060 812 000	-2 066 497 000	-2 087 338 840
LN03	Skatt på eiendom	0	0	0	0
LN04	Andre direkte eller indirekte skatter	-5 096 385	0	0	-4 929 752
LN05	Andre generelle statstilskudd 2)	-59 921 026	-59 921 000	-1 750 000	-1 807 477
LN06	Sum frie disponible inntekter (L1:L5)	-3 092 464 173	-3 082 733 000	-3 013 247 000	-3 023 557 202
LN07	Renteinntekter og utbytte	-12 976 900	-10 300 000	-5 000 000	-15 315 946
LN08	Gevinst finansielle instrumenter (omløpsmidler)	0	0	0	0
LN09	Renteutgifter, provisjoner og andre finansutgifter	25 761 995	25 937 300	29 816 200	24 616 673
LN10	Tap finansielle instrumenter (omløpsmidler)	0	0	0	0
LN11	Avdrag på lån	110 084 216	115 577 000	116 577 000	109 343 986
LN12	Netto finansinntekter/-utgifter (L7:L11)	122 869 310	131 214 300	141 393 200	118 644 713
LN13	Til dekning av tidligere års regnskapsmessige merforbruk	0	0	0	0
LN14	Til ubundne avsetninger 2)	125 806 000	125 806 000	11 227 000	66 321 800
LN15	Til bundne avsetninger 2)	8 056	0	0	7 297
LN16	Bruk av tidligere års regnskapsmessige mindreforbruk	-41 277 166	-41 277 000	0	-55 656 161
LN17	Bruk av ubundne avsetninger 2)	-1 270 000	-1 270 000	0	-32 152 267
LN18	Bruk av bundne avsetninger 2)	0	0	0	0
LN19	Netto avsetninger (L13:L18)	83 266 890	83 259 000	11 227 000	-21 479 331
LN20	Overført til investeringsregnskapet 2)	17 734 000	17 733 800	0	85 467 267
LN21	Til fordeling drift (L6+L12-L19-L20)	-2 868 593 973	-2 850 525 900	-2 860 626 800	-2 840 924 553
LN22	Sum fordelt til drift (fra skjema 1B)	2 855 489 038	2 850 525 900	2 860 626 800	2 799 647 386
LN23	Regnskapsmessig mindreforbruk	-13 104 935,24	0	0	-41 277 166,46

Merknad 1:

Budsjettering av skatteinntekter og rammetilskudd er basert på statsbudsjettets beregning av frie inntekter for regnskapsåret. Budsjettbeløpet for rammetilskuddet er justert i samsvar med RNB og befolkningstall per 1. januar. Naturressursskatt er fra og med regnskapsåret 2016 skilt ut på egen konto/linje i regnskapet (LN04). Grunnlaget for estimert naturressursskatt er regnskapsåret -1 år.

Merknad 2:

Mottatte statstilskudd, avsetninger/bruk av avsetninger, samt overføring fra drift til investering som er budsjettert/regnskapsført innenfor sektorenes rammer er inkludert i skjema 1 B.

Troms fylkeskommune - regnskapsskjema 1B drift

Til fordeling drift	Regnskap 2018	Regulert budsjett 2018	Vedtatt budsjett 2018	Opprinnelig (justert vedtatt) budsjett 2018	Regnskap 2017
Politiske styringsorganer	31 815 276	33 155 000	31 722 000	32 420 500	31 297 898
Kontrollorganer	4 390 996	4 736 200	5 413 000	5 424 800	4 984 891
Stab- og støttefunksjoner	158 886 202	160 879 900	147 731 000	150 403 300	139 445 538
Utdanningssektoren	1 096 508 445	1 089 796 300	1 042 010 000	1 073 033 600	1 083 522 770
Tannhelsesektoren	132 009 495	131 988 900	121 429 000	126 094 000	128 940 263
Kultursektoren	99 558 194	98 895 400	97 019 000	98 140 400	97 089 959
Samferdsels- og miljøsektoren	1 311 044 256	1 305 157 800	1 295 725 000	1 296 736 200	1 276 336 704
Næringssektoren	49 783 972	50 311 200	48 807 000	49 527 800	48 921 574
Sektorovergripende poster	-28 507 798	-24 394 800	42 447 000	28 846 200	-10 892 212
Sum anvendelse 1)	2 855 489 038	2 850 525 900	2 832 303 000	2 860 626 800	2 799 647 386

Merknad 1:

For regnskapsåret er det tatt med 3 kolonner med budsjettall. Kolonnen "Vedtatt budsjett" viser budsjettet slik det ble vedtatt av fylkestinget i desember året før. Kolonnen "Opprinnelig/justert vedtatt budsjett" viser budsjettet etter at økonomisenteret har innarbeidet justeringer etter fullmakt fra fylkestinget i budsjettvedtaket. Dette gjelder fordeling av lønnsvekst, korrigering for endring i satser pensjon, samt innlegging av mva-kompensasjon for nye tiltak. Totalt er sektorenes budsjetttrammer som følge av dette økt med netto 13,6 mill. kroner, som er regulert mot sektorovergripende poster. Kolonnen "Regulert budsjett" viser endelig budsjett ved årets slutt etter registrering av alle budsjettendringer vedtatt i løpet av året.

Regnskapsskjema 2 A og 2 B

Troms fylkeskommune - regnskapsskjema 2A investering

Linje	Beskrivelse	Regnskap 2018	Regulert budsjett 2018	Opprinnelig budsjett 2018	Regnskap 2017
LN01	Investeringer i anleggsmidler	698 651 628	771 681 710	627 656 000	691 780 958
LN02	Utlån og forskutteringer	850 000	850 000	0	1 700 000
LN03	Kjøp av aksjer og andeler	7 403 290	7 403 300	0	4 406 524
LN04	Avdrag på lån	400 000	400 000	0	110 259 000
LN05	Dekning av tidligere års udekket	0	0	0	33 628 765
LN06	Avsetninger	38 359 007	30 119 000	0	1 646 032
LN07	Årets finansieringsbehov (L1:L6)	745 663 925	810 454 010	627 656 000	843 421 279
	<i>Finansiert slik:</i>				
LN09	Bruk av lånemidler	-321 480 622	-337 491 150	-308 559 000	-389 673 731
LN10	Inntekter fra salg av anleggsmidler	-1 706 502	-1 010 000	0	-1 119 117
LN11	Tilskudd til investeringer	700 000	3 567 300	0	-680 689
LN12	Kompensasjon for merverdiavgift	-125 735 516	-136 975 160	-114 606 000	-116 619 439
LN13	Mottatte avdrag på utlån og refusjoner	-136 040 970	-189 189 000	-128 877 000	-159 320 329
LN14	Andre inntekter	-1 364 221	-1 107 800	0	-1 961 243
LN15	Sum ekstern finansiering (L9:L14)	-585 627 831	-662 205 810	-552 042 000	-669 374 548
LN16	Overført fra driftsregnskapet 1)	-141 303 666	-140 971 500	-75 614 000	-171 640 014
LN17	Bruk av tidligere års udisponert	0	0	0	0
LN18	Bruk av avsetninger	-18 732 427	-7 276 700	0	-2 406 717
LN19	Sum finansiering (L15:L18)	-745 663 925	-810 454 010	-627 656 000	-843 421 279
LN20	Udekket/udisponert L7-L19	0,00	0	0	0,00

Merknad 1:

Beløpene i LN16 "Overført fra driftsregnskapet" inkluderer, i tillegg til beløpet per år i skjema 1 A, også beløp fra sektorenes driftsrammer i skjema 1 B. Nedenfor vises sektorvise overføringer fra drift til investering de enkelte år.

Overført til investering (skjema 1 A)	17 734 000	17 733 800	0	85 467 267
Politiske styringsorganer	0	0	0	0
Stab og støttefunksjoner	302 330	302 300	0	927 421
Utdanningssektoren	9 832 695	9 832 900	0	7 600 391
Tannhelsesektoren	0	0	0	0
Kultursektoren	0	0	0	0
Samferdsels- og miljøsektoren	110 765 135	110 433 000	97 467 000	77 644 936
Næringssektoren	2 669 507	2 669 500	0	0
Sum LN16	141 303 666	140 971 500	97 467 000	171 640 014

Troms fylkeskommune - regnskapsskjema 2B investering

Investeringer i anleggsmidler pr. sektor	Regnskap 2018	Regulert budsjett 2018	Opprinnelig budsjett 2018	Regnskap 2017
Politiske styringsorganer	0,00	0	0	0,00
Stab og støttefunksjoner (inkl. bygg & eiendom)	2 862 841,38	3 352 700	0	92 211 108,68
Utdanningssektoren	49 630 455,57	49 154 460	32 404 000	8 789 513,46
Tannhelsesektoren	1 077 672,50	2 000 000	3 500 000	0,00
Kultursektoren	0,00	0	0	0,00
Samferdsels- og miljøsektoren	645 080 658,22	717 174 550	591 752 000	590 672 595,97
Næringssektoren	0,00	0	0	0,00
Sektorovergripende poster	0,00	0	0	107 740,00
Sum LN01	698 651 627,67	771 681 710	627 656 000	691 780 958,11

Økonomiske oversikter
Drift, investering og balanse

Troms fylkeskommune - økonomisk oversikt drift

Linje	Beskrivelse	Note	Regnskap 2018	Regulert budsjett 2018	Opprinnelig budsjett 2018	Regnskap 2017
LN01	Brukerbetalinger		-43 293 071	-46 768 800	-46 768 800	-47 486 696
LN02	Andre salgs- og leieinntekter		-471 854 303	-457 633 500	-459 446 100	-470 042 137
LN03	Overføringer med krav til motytelser		-622 826 912	-504 567 100	-430 017 400	-559 454 589
LN04	Rammetilskudd		-2 058 897 215	-2 060 812 000	-2 066 497 000	-2 087 338 840
LN05	Andre statlige overføringer		-283 795 395	-276 833 600	-209 434 100	-252 338 753
LN06	Andre overføringer		-12 714 854	-12 595 400	-15 193 400	-11 764 654
LN07	Inntekts- og formuesskatt		-968 549 547	-962 000 000	-945 000 000	-929 481 133
LN08	Eiendomsskatt		0	0	0	0
LN09	Andre direkte og indirekte skatter		-5 096 385	0	0	-4 929 752
LN10	Sum driftsinntekter (L1:L9)		-4 467 027 681	-4 321 210 400	-4 172 356 800	-4 362 836 553
LN11	Lønnsutgifter	2	1 149 583 498	1 115 295 100	1 063 534 200	1 123 532 294
LN12	Sosiale utgifter		241 299 950	237 252 100	237 983 000	238 530 323
LN13	Kjøp av varer og tjenester som inngår i f.k. tjenesteproduksjon		965 803 311	934 725 100	891 883 000	948 344 602
LN14	Kjøp av tjenester som erstatter f.k. tjenesteproduksjon		1 163 770 646	1 132 164 700	1 105 844 900	1 138 249 459
LN15	Overføringer		637 050 902	653 798 100	742 658 400	606 334 801
LN16	Avskrivninger	4	194 974 311	195 416 700	0	177 277 066
LN17	Fordelte utgifter		-4 273 589	-3 515 100	-2 767 800	-8 357 968
LN18	Sum driftsutgifter (L11:L17)		4 348 209 030	4 265 136 700	4 039 135 700	4 223 910 576
LN19	Brutto driftsresultat (L10-L18)		-118 818 651	-56 073 700	-133 221 100	-138 925 977
LN20	Renteinntekter og utbytte		-24 502 534	-17 416 200	-5 116 200	-23 956 862
LN21	Gevinst finansielle instrumenter (omløpsmidler)		0	0	0	0
LN22	Mottatte avdrag på utlån		0	0	0	0
LN23	Sum eksterne finansinntekter (L20:L22)		-24 502 534	-17 416 200	-5 116 200	-23 956 862
LN24	Renteutgifter og låneomkostninger		47 450 568	47 474 100	58 143 400	45 671 870
LN25	Tap finansielle instrumenter (omløpsmidler)		0	0	0	0
LN26	Avdrag på lån	8	110 084 216	115 577 000	116 577 000	109 343 986
LN27	Utlån		0	0	0	0
LN28	Sum eksterne finansutgifter (L24:L27)		157 534 784	163 051 100	174 720 400	155 015 856
LN29	Resultat eksterne finanstransaksjoner L23-L28		133 032 250	145 634 900	169 604 200	131 058 994
LN30	Motpost avskrivninger		-194 974 311	-195 416 700	0	-177 277 066
LN31	Netto driftsresultat L19+L29+L30	22	-180 760 712	-105 855 500	36 383 100	-185 144 049
LN32	Bruk av tidligere års regnskapsmessige mindreforbruk		-41 277 166	-41 277 000	0	-55 656 161
LN33	Bruk av disposisjonsfond	12	-1 270 000	-1 270 000	0	-32 152 267
LN34	Bruk av bundne driftsfond	12	-167 032 403	-187 822 200	-147 973 500	-144 340 751
LN35	Sum bruk av avsetninger (L32:L34)		-209 579 570	-230 369 200	-147 973 500	-232 149 179
LN36	Overført til investeringsregnskapet	16	141 303 666	140 971 500	97 467 000	171 640 014
LN37	Avsatt til dekning av tidligere års regnskapsmessige merforbruk		0	0	0	0
LN38	Avsatt til disposisjonsfond	12	125 806 000	125 806 000	11 227 000	66 321 800
LN39	Avsatt til bundne driftsfond	12	110 125 680	69 447 200	2 896 400	138 054 247
LN40	Sum avsetninger (L36:L39)		377 235 347	336 224 700	111 590 400	376 016 062
LN41	Regnskapsmessig mindreforbruk L31+L35-L40		-13 104 935,24	0	0	-41 277 166,46

Troms fylkeskommune - økonomisk oversikt investering

Linje	Beskrivelse	Note	Regnskap 2018	Regulert budsjett 2018	Opprinnelig budsjett 2018	Regnskap 2017
LN01	Salg av driftsmidler og fast eiendom		-1 510 000	-1 010 000	0	-1 086 117
LN02	Andre salgsinntekter		-1 107 824	-1 107 800	0	-1 961 243
LN03	Overføringer med krav til motytelse		-105 051 796	-158 220 000	-128 877 000	-158 131 439
LN04	Kompensasjon for merverdiavgift		-125 735 516	-136 975 160	-114 606 000	-116 619 439
LN05	Statlige overføringer		0	2 790 000	0	19 311
LN06	Andre overføringer		700 000	777 300	0	-700 000
LN07	Renteinntekter og utbytte		-256 397	0	0	0
LN08	Sum inntekter (L1:L7)	16	-232 961 533	-293 745 660	-243 483 000	-278 478 926
LN09	Lønnsutgifter		2 070 556	943 100	605 200	1 661 004
LN10	Sosiale utgifter		357 548	183 500	116 900	331 696
LN11	Kjøp av varer og tjenester som inngår i f.k. tjenesteproduksjon		567 882 114	633 579 950	512 327 900	561 286 243
LN12	Kjøp av varer og tjenester som erstatter f.k. tjenesteproduksjon		30 000	0	0	9 817 024
LN13	Overføringer		128 311 409	136 975 160	114 606 000	116 619 439
LN14	Renteutgifter og omkostninger		0	0	0	2 065 553
LN15	Fordelte utgifter		0	0	0	0
LN16	Sum utgifter (L9:L15)	16	698 651 628	771 681 710	627 656 000	691 780 958
LN17	Avdrag på lån	8	400 000	400 000	0	110 259 000
LN18	Utlån		850 000	850 000	0	1 700 000
LN19	Kjøp av aksjer og andeler	5,15	7 403 290	7 403 300	0	4 406 524
LN20	Dekning av tidligere års udekket		0	0	0	33 628 765
LN21	Avsatt til ubundne investeringsfond	12	30 119 000	30 119 000	0	1 646 032
LN22	Avsatt til bundne investeringsfond	12	8 240 007	0	0	0
LN23	Sum finansieringstransaksjoner (L17:L22)		47 012 297	38 772 300	0	151 640 321
LN24	Finansieringsbehov (L16+L23-L8)		512 702 392	516 708 350	384 173 000	564 942 352
LN25	Bruk av lån	16	-321 480 622	-337 491 150	-308 559 000	-389 673 731
LN26	Salg av aksjer og andeler	5,15	-196 502	0	0	-33 000
LN27	Mottatte avdrag på utlån	15	-30 989 174	-30 969 000	0	-1 188 891
LN28	Overført fra driftsregnskapet	16	-141 303 666	-140 971 500	-75 614 000	-171 640 014
LN29	Bruk av tidligere års udisponert					0
LN30	Bruk av disposisjonsfond	12	-2 400 000	-2 400 000	0	-41 000
LN31	Bruk av bundne driftsfond	12	-11 620 743	-165 000	0	-366 504
LN32	Bruk av ubundne investeringsfond	12	0	0	0	-830 000
LN33	Bruk av bundne investeringsfond	12	-4 711 684	-4 711 700	0	-1 169 213
LN34	Sum finansiering (L25:L33)		-512 702 392	-516 708 350	-384 173 000	-564 942 352
LN35	Udekket/udisponert L24-L34		0,00	0	0	0,00

Troms fylkeskommune - økonomisk oversikt balanse

Linje	Beskrivelse	Note	Regnskap 2018	Regnskap 2017
<i>Eiendeler</i>				
<i>A. Anleggsmidler</i>				
	Faste eiendommer og anlegg	4	5 796 980 128,59	5 313 548 892,97
	Utstyr, maskiner og transportmidler	4	118 564 433,43	105 304 593,78
	Utlån	15	73 921 649,35	100 058 229,22
	Aksjer og andeler	5,6,15	412 482 525,50	405 269 068,50
	Pensjonsmidler	3	2 537 444 139,00	2 398 261 068,00
	Sum anleggsmidler (A)		8 939 392 875,87	8 322 441 852,47
<i>B. Omløpsmidler</i>				
	Kortsiktige fordringer	17	403 933 384,98	277 258 966,06
	Premieavvik	3	182 819 956,00	191 366 515,00
	Aksjer og andeler		0,00	0,00
	Sertifikater, obligasjoner og derivater		0,00	0,00
	Kasse, bankinnskudd		1 404 112 912,51	1 375 711 885,37
	Sum omløpsmidler (B)	1	1 990 866 253,49	1 844 337 366,43
	SUM EIENDELER (A + B)		10 930 259 129,36	10 166 779 218,90
<i>Egenkapital og gjeld</i>				
<i>C. Egenkapital</i>				
	Disposisjonsfond	12	-325 730 093,41	-203 594 093,41
	Bundne driftsfond	12	-367 895 387,80	-436 422 853,51
	Ubundne investeringsfond	12	-33 047 432,50	-2 928 432,50
	Bundne investeringsfond	12	-8 240 007,00	-4 711 683,92
	Regnskapsmessig mindre (-) / mer (+) forbruk (drift)	14,21	-13 104 935,24	-41 277 166,46
	Udisponert (-) / udekket (+) i investeringsregnskapet	14	0,00	0,00
	Kapitalkonto	15	-3 451 433 591,74	-3 105 475 028,36
	Endring av regnskapsprinsipp som påvirker AK (drift)	14	90 343 163,00	90 343 163,00
	SUM EGENKAPITAL (C)		-4 109 108 284,69	-3 704 066 095,16
<i>D. Gjeld</i>				
	Ihendehaverobligasjonslån	7	-625 100 000,00	-625 100 000,00
	Pensjonsforpliktelse	3	-2 955 213 116,00	-2 895 217 062,00
	Sertifikatlån		0,00	0,00
	Andre lån	3,7	-1 982 287 378,00	-1 789 157 757,00
	Sum langsiktig gjeld		-5 562 600 494,00	-5 309 474 819,00
	Kassekredittlån		0,00	0,00
	Annen kortsiktig gjeld		-1 254 921 867,67	-1 152 146 126,74
	Derivater		0,00	0,00
	Premieavvik	3	-3 628 483,00	-1 092 178,00
	Sum kortsiktig gjeld	1	-1 258 550 350,67	-1 153 238 304,74
	SUM GJELD (D)		-6 821 150 844,67	-6 462 713 123,74
	SUM EGENKAPITAL OG GJELD (C + D)		-10 930 259 129,36	-10 166 779 218,90
<i>Memoriakonti:</i>				
	Ubrukte lånemidler	1,7	74 641 209,87	92 507 994,89
	Motkonto for memoriakontiene		-74 641 209,87	-92 507 994,89

Regnskapsprinsipper og vurderingsregler

Troms fylkeskommunes regnskap er avlagt i henhold til bestemmelsene i kommuneloven, forskrifter om årsregnskap og årsberetning for kommuner og fylkeskommuner og god kommunal regnskapsskikk, herunder kommunale regnskapsstandarder (KRS) utgitt av Foreningen for god kommunal regnskapsskikk (GKRS).

Kommuneregnskapet er finansielt orientert, og viser alle økonomiske midler tilgjengelige i året, og anvendelsen av disse. Inntekter og utgifter er tidsmessig plassert i det året som følger av anordningsprinsippet. Anordningsprinsippet betyr at alle kjente utgifter, utbetalinger, inntekter og innbetalinger i løpet av året som vedrører fylkeskommunens virksomhet skal fremgå av drifts- eller investeringsregnskapet i året enten de er betalt eller ikke.

All tilgang og bruk av midler i løpet av året som vedrører fylkeskommunens virksomhet, fremgår av driftsregnskapet eller investeringsregnskapet (samlet benevnt bevilgningsregnskapet).

Alle utgifter, utbetalinger, inntekter og innbetalinger er regnskapsført brutto. Dette gjelder også interne finansieringstransaksjoner. Alle kjente utgifter, utbetalinger, inntekter og innbetalinger i året er tatt med i årsregnskapet, enten de er betalt eller ikke. For lån er kun den delen av lånet som faktisk er brukt i løpet av året inntektsført i investeringsregnskapet. Den delen av lånet som ikke er brukt, er registrert som ubrukte lånemidler på en memoriapost i balansen.

I den grad enkelte utgifter, utbetalinger, inntekter eller innbetalinger ikke kan fastsettes eksakt ved tidspunktet for regnskapsavleggelsen, er et anslått beløp («beste estimat») registrert i årsregnskapet.

Ved lånefinansiering av investeringer (byggelån) er renteutgiftene lagt til anskaffelseskost i samsvar med anbefalt løsning i KRS nr. 2. Normalt finansieres investeringer med ordinært lån tatt opp i etterkant.

Fylkeskommunen legger til grunn KRS (F) nr 4 «Avgrensning mellom driftsregnskapet og investeringsregnskapet». Utgifter som påløper for å opprettholde anleggsmiddelets kvalitetsnivå (vedlikehold) utgiftsføres i driftsregnskapet. Utgifter som representerer en standarheving av anleggsmiddelet utover standarden ved anskaffelsen, utgiftsføres i investeringsregnskapet og aktiveres i balansen.

I balanseregnskapet utgjør anleggsmidler de eiendeler som er bestemt til varig eie eller bruk for fylkeskommunen. Andre eiendeler er omløpsmidler. Fordringer står oppført som omløpsmidler dersom de forfaller til betaling innen ett år etter anskaffelsestidspunktet. Ellers er de klassifisert som anleggsmidler.

Anleggsmidler er ført opp i balansen til anskaffelseskost. Unntaket er verdien på borettslagsleiligheter som ble oppskrevet i 2001 for at verdifastsettelsen skulle samsvare bedre med antatt markedsverdi. Verdien av fylkesvegene ble fastsatt i 2001 etter en konkret vurdering av fylkesvegsjefen i Troms. Anleggsmidler med begrenset økonomisk levetid avskrives med like store årlige beløp over levetiden til anleggsmiddelet, i tråd med § 8 i forskrift om årsregnskap og årsberetning. Avskrivningene starter året etter at anleggsmiddelet er anskaffet og tatt i bruk av virksomheten. Det henvises også til note 4 for opplysninger.

Langsiktig gjeld er knyttet til formålene i kommunelovens § 50. All annen gjeld er kortsiktig.

Fylkeskommunen følger reglene i lov om merverdiavgift for de tjenestoområdene som er omfattet av loven. For fylkeskommunens øvrige virksomhet kreves kompensasjon for betalt merverdiavgift i henhold til reglene.

Som følge av endringer i forskrift om årsregnskap og årsberetning, skal virkning av endringer i regnskapsprinsipp føres mot egne egenkapitalkontoer for endring av regnskapsprinsipp. Videre er likviditetsreserven avviklet. Det vises til note 14 for nærmere opplysninger.

Det er ikke gjort tilpasninger i regnskapet som skyldes evt. nye høringsutkast til KRS. Det har heller ikke funnet sted endring i regnskapsprinsipp i året.

Organisering av fylkeskommunens virksomhet (regnskapsenheter)

Den samlede virksomheten til Troms fylkeskommune er organisert innenfor fylkeskommunens ordinære organisasjon.

	Type virksomhet	Type enhet	Kontor-/vertskommune
Enheter som avlegger særregnskap <i>Ingen</i>			
Andre rettssubjekter <i>Ingen</i>			

Troms fylkeskommune blir styrt av direkte folkevalgte politikere. Fylkestinget, som velges hvert fjerde år, er fylkeskommunens øverste politiske styringsorgan og bestemmer rammene for den fylkeskommunale virksomheten.

Troms fylkeskommune er parlamentarisk styrt. Det innebærer at fylkeskommunen styres av et fylkesråd, som utgjør en "fylkesregjering", som vanligvis utgår fra flertallet i fylkestinget. Fylkesrådet hadde ved slutten av regnskapsåret tilsammen 5 medlemmer, med ansvar for sine respektive sektorer. Fylkesrådet er øverste ansvarlige for den samlede fylkeskommunale administrasjonen. Fylkesrådet har ansvaret for den daglige styringen, etter fullmakt fra fylkestinget.

Administrativt er fylkeskommunen organisert i etater som hver er underlagt en ansvarlig fylkesråd. Hver etat har fått delegert økonomiske rammer fra fylkestinget og har selvstendig budsjettansvar innenfor de tildelte rammene.

Troms fylkeskommune er organisert etter en parlamentarisk styringsmodell, med følgende administrative struktur:

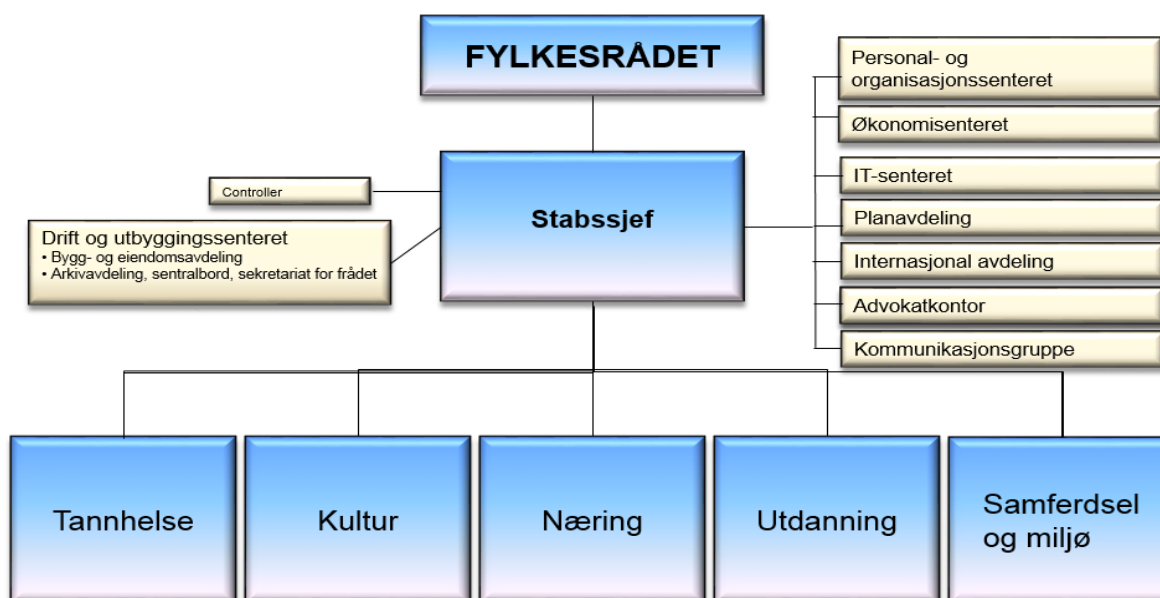

Noter til regnskapet

Note 1 Endring i arbeidskapital

Balanseregnskapet :	31.12.	01.01.	Endring
2.1 Omløpsmidler	1 990 866 253	1 844 337 366	
2.3 Kortsiktig gjeld	1 258 550 351	1 153 238 305	
Arbeidskapital	732 315 903	691 099 062	41 216 841

Drifts- og investeringsregnskapet :	Beløp	Sum
Anskaffelse av midler :		
Inntekter driftsregnskap	4 467 027 681	
Inntekter investeringsregnskap	232 705 136	
Innbet. ved eksterne finanstransaksjoner	377 425 229	
Sum anskaffelse av midler	5 077 158 046	5 077 158 046
Anvendelse av midler :		
Utgifter driftsregnskap	4 153 234 719	
Utgifter investeringsregnskap	698 651 628	
Utbetalinger ved eksterne finanstransaksjoner	166 188 074	
Sum anvendelse av midler	5 018 074 420	5 018 074 420
Anskaffelse - anvendelse av midler		59 083 626
Endring ubrukte lånemidler (økning +/- reduksjon-)		-17 866 785
Endring arbeidskapital i drifts- og investeringsregnskap		41 216 841
Endring arbeidskapital i balansen		41 216 841
Differanse (forklares nedenfor)		0

Forklaring til differanse i arb.kapital :	Beløp	Sum
	0	
	0	
	0	0

Forklaring til vesentlige endringer i arbeidskapitalen:

Omløpsmidlene har økt med 146,5 mill. kr gjennom året. Herav øker bankinnskudd med 28,4 mill. kroner, mens kortsiktige fordringer øker med 126,7 mill. kroner. Hovedforklaringen til sistnevnte er at betydelige mva- og mva-kompensasjonskrav, til sammen 59,8 mill. kroner som gjelder regnskapsåret først er innbetalt fra Skatteetaten i 2019. Troms fylkestrafikk har periodisert betydelige inntekter på 64,9 mill. kroner, grunnet forsinkede oppgjør fra operatørene.

Også kortsiktig gjeld har økt med 105,3 mill. kr i regnskapsåret. Leverandørgjelden øker med 99,2 mill. kr. Troms fylkestrafikk har periodisert 41 mill. kr i gjeld til operatørene, bl.a. knyttet til prisregulering og bonuser. Samferdsel og miljøetaten har også periodisert 56,5 mill. kr i gjeld til Tromsø kommune vedrørende Belønningsordningen. Motsatt er gjeld knyttet til "ikke utbetalte tilsagn" ved sektorene kultur og næring redusert med 33 mill. kr, og gjeld til Statens vegvesen redusert med 28,8 mill. kr.

Note 2 Antall årsverk og ytelser til ledende personer og revisor

Antall årsverk i fylkeskommunen i regnskapsåret var 1 869. Det er en økning på 54 årsverk fra året før.

Ytelser til ledende personer	2018	2017
Fylkesrådsleder	kr 975 032	kr 952 227
Fylkesordfører (og fylkesrådene)	kr 928 602	kr 906 928

Det er ikke betalt eller skyldig vederlag til ledende personer i forbindelse med avslutning av vedkommendes ansettelsesforhold eller verv.

Godtgjørelse til revisor m.fl.

Fylkeskommunens revisor er Kom Rev NORD IKS, postboks 823, 9488 HARSTAD. Samlede godtgjørelser til revisor utgjorde kr 2 618 000 i regnskapsåret (fratrasket avregning 2017 med kr 702 000). Revisjonen omfatter regnskapsrevisjon, forvaltningsrevisjon, rådgivning og andre tjenester som f.eks. ulike attestasjonsoppdrag.

I tillegg betalte fylkeskommunen i regnskapsåret kr 1 228 000 til K-Sekretariatet IKS. K-Sekretariatet IKS er kontrollutvalgets sekretariat.

Note 3 Pensjonsforpliktelser

Generelt om pensjonsordningene i fylkeskommunen

Troms fylkeskommune har kollektive pensjonsordninger i Statens pensjonskasse (SPK, for lærere i den videregående skole) og Kommunal Landspensjonskasse (KLP, for øvrige ansatte) som sikrer ytelsesbasert pensjon for de ansatte.

Pensjonsordningen omfatter alders-, uføre-, ektefelle-, barnepensjon samt AFP/tidligpensjon, og sikrer alders- og uførepensjon med samlet pensjonsnivå på 66% sammen med folketrygden. Pensjonene samordnes med utbetaling fra NAV.

Premiefond KLP

Premiefondet er et fond for tilbakeført premie og overskudd. Eventuelle midler på premiefondet kan kun brukes til fremtidig premiebetaling. Premiefondet fremgår ikke av fylkeskommunens regnskap, men bruk av fondet reduserer faktisk betalte pensjonspremier.

Premiefond eks. lukkede avtaler	2018	2017
Innestående på premiefond 01.01.	522 842	528 196
Tilført premiefondet i løpet av året	22 118 544	16 594 127
Bruk av premiefondet i løpet av året	21 913 012	16 599 481
Innestående på premiefond 31.12. *	728 374	522 842

*før fondet tilføres andel av overskudd/avkastning/rente for 2018 (i mai 2019)

Regnskapsføring av pensjon

Etter § 13 i årsregnskapsforskriften skal driftsregnskapet belastes med pensjonskostnader som er beregnet ut fra langsiktige forutsetninger om avkastning, lønnsvekst og G-regulering. Pensjonskostnadene beregnes på en annen måte enn pensjonspremien som betales til pensjonsordningen, og det vil derfor normalt være forskjell mellom disse to størrelsene. Forskjellen mellom betalt pensjonspremie og beregnet pensjonskostnad betegnes premieavvik, og skal inntekts- eller utgiftsføres i driftsregnskapet. Premieavviket tilbakeføres igjen neste år, med 1/7 per år for premieavvik oppstått i 2014 eller senere, med 1/10 per år for premieavvik oppstått fra 2011 til 2013 og med 1/15 per år for premieavvik oppstått til og med 2010.

Forts. neste side.

Note 3 Pensjonsforpliktelser forts.

Regnskapsføringen av pensjon innebærer et unntak fra de grunnleggende prinsippene for kommuneregnskapet om at alle kjente utgifter og inntekter i året skal tas med i årsregnskapet for vedkommende år (kl § 48 nr 2).

Regnskapsføring av premieavvik og amortisering av premieavvik har hatt følgende innvirkning på netto driftsresultat i regnskapsåret:

Differanse mellom regnskapsførte pensjonsutgifter og betalte pensjonspremier (ikke iberegnet arbeidsgiveravgift av premieavviket):

2018	2017
10 368	25 288

Bestemmelsene innebærer også at beregnede pensjonsmidler og pensjonsforpliktelser er oppført i balansen som henholdsvis anleggsmidler og langsiktig gjeld.

Økonomiske forutsetninger for beregning av pensjonskostnaden	KLP	SPK
Forventet avkastning pensjonsmidler	4,50 %	4,20 %
Diskonteringsrente	4,00 %	4,00 %
Forventet årlig lønnsvekst	2,97 %	2,97 %
Forventet årlig G-regulering	2,97 %	2,97 %
Forventet årlig pensjonsregulering	2,20 %	-

Spesifikasjon av samlet pensjonskostnad, premieavvik, pensjonsforpliktelser og estimatavvik

Pensjonskostnad og premieavvik	2018	2017
Årets pensjonsopptjening, nåverdi	132 137	130 304
Rentekostnad av påløpt pensjonsforpliktelse	111 391	108 866
Forventet avkastning på pensjonsmidlene	-104 827	-99 106
Adminstrasjonskostnad	7 342	6 922
A Beregnet netto pensjonskostnad (sum foran)	146 043	146 985
B Forfalt pensjonspremie (inkl. adm.kostnader)	171 302	156 287
C Årets premieavvik (A-B)	-25 259	-9 302

Pensjonsutgifter i drifts- og investeringsregnskapet	2018	2017
B Forfalt pensjonspremie (inkl. adm.kostnader)	171 302	156 287
C Årets premieavvik	-25 259	-9 302
D Amortisering av tidligere års premieavvik	35 627	34 591
E Brutto pensjonsutgift etter premieavvik og amortisering (B+C+D)	181 670	181 576
F Pensjonstrekk ansatte	20 967	20 399
Årets regnskapsførte pensjonsutgift (E-F)	160 704	161 178

Akkumulert premieavvik	2018	2017
Sum gjenstående premieavvik tidligere år (01.01.)	178 380	203 669
+ Årets premieavvik	25 259	9 302
- Sum amortisert premieavvik dette året	-35 627	-34 591
= Akkumulert premieavvik pr. 31.12	168 012	178 380
Arbeidsgiveravgift av akkumulert premieavvik	11 180	11 894
Sum akkumulert premieavvik inkl. arb.g.avgift	179 192	190 274

Pensjonsmidler og pensjonsforpliktelser	2018	2017
Netto pensjonsforpliktelser pr. 01.01.	467 560	479 915
Netto pensjonskostnad (inkl. adm.kostnader)	146 043	146 985
Innbetalt premie i år	-171 302	-156 287
Brutto estimatavvik (ført direkte mot egenkapitalen)	-48 712	-3 052
Virkningen av planendringer (ført direkte mot egenkapitalen)	0	0
Netto pensjonsforpliktelser pr. 31.12.	393 589	467 561
<i>Herav:</i>		
Brutto pensjonsforpliktelse	2 931 034	2 865 821
Pensjonsmidler	-2 537 444	-2 398 261
<i>I tillegg kommer:</i>		
Arbeidsgiveravgift av netto pensjonsforpliktelse	24 179	23 396

Note 4 Anleggsmidler

(tall i hele tusen)	EDB-utstyr, kontor- maskiner	Maskiner, inventar, transportm. mv.	Tekniske anl./bygg, park.plass	I annklin., idrettshall, boliger, skoler, veier	Adm.bygg, forretn.bygg kulturbygg mv.	Tomte- områder	SUM
Anskaffelseskost 01.01*	18 543	144 744	14 462	6 759 883	376 592	35 771	7 349 995
Årets tilgang	3 482	28 315	0	665 731	1 078	46	698 652
Årets avgang	0	2 729	0	7 512	0	0	10 241
Anskaffelseskost 31.12	22 025	170 330	14 462	7 418 102	377 670	35 817	8 038 406
Akk avskrivninger 31.12	12 024	61 767	7 294	1 885 451	156 326	0	2 122 861
Netto akk. og rev. nedskrivninger	0	0	0	0	0	0	0
Akk. avskr. og nedskr. 31.12.	12 024	61 767	7 294	1 885 451	156 326	0	2 122 861
Bokført verdi pr. 31.12	10 001	108 563	7 168	5 532 651	221 344	35 817	5 915 545
<i>Herav finansielle leieavtaler</i>	0	0	0	0	0	0	0
Årets avskrivninger	3 709	14 202	723	168 809	7 532	0	194 974
Årets nedskrivninger	0	0	0	0	0	0	0
Årets reverserte nedskrivninger	0	0	0	0	0	0	0
Tap ved salg av anleggsmidler	0	0	0	0	0	0	0
Gevinst ved salg av anleggsmidler	0	0	0	0	0	0	0
Økonomisk levetid	5 år	10 år	20 år	40 år	50 år	Ingen avskr.	
Avskrivningsplan	Lineær	Lineær	Lineær	Lineær	Lineær		

* anskaffelseskost 01.01 er justert ned med verdien av ferdig av-/nedskrevne anlegg

Verdien av utstyr, maskiner, transportmidler m.v. fremkommer under balansens kapittel 2.24 og verdien av faste eiendommer, fylkesveger og tekniske anlegg m.v. fremkommer under kapittel 2.27. Troms fylkeskommune har ingen aktiverte "immaterielle eiendeler".

I forbindelse med forvaltningsreformen som trådte i kraft 1.1.2010, overtok Troms fylkeskommune (vederlagsfritt) ansvaret for store deler av riksvegnettet i Troms fylke, inkl. eierskapet til disse vegene. I henhold til uttalelse fra GKRS av 17.12.2010 om aktivering av nye fylkesveger i fylkeskommunenes regnskap, ble de nye fylkesvegene, med tilhørende anlegg, aktivert i Troms fylkeskommunes balanse uten verdsettelse, dvs. til kroner 0,-.

Det foretas årlig en kontroll og justering av anskaffelseskost 01.01 og akkumulerte avskrivninger for solgte og ferdig nedskrevne anleggsmidler. Anlegg med restverdi etter samlet avskrivning lik 0,- inngår ikke i noten.

Note 5 Aksjer og andeler (finansielle anleggsmidler)

Selskapets navn	Henvisning balansen	Eierandel i selskapet	Balanseført verdi 31.12.i år	Balanseført verdi 31.12.i fjor
Innovasjon Norge (986 399 445) - særlovselskap	22119100	2,58 %	505 263	505 263
KLP, Egenkapitalinnskudd (938 708 606) 1)	22141186	-	53 471 535	48 737 113
Kom Rev NORD IKS, Egenkapitalinnskudd (986 574 689)	22150187	21,9 %	1 000 000	1 000 000
K-Sekretariatet IKS, Egenkapitalinnskudd (988 064 920)	22150188	25,3 %	216 000	216 000
Halti Kvenkultursenter IKS (994 153 862)	22150190	10,0 %	10 000	10 000
Hålogaland Teater AS (920 093 914) - 50 á kr 1000	22150203	50,0 %	50 000	50 000
NORUT AS (964 479 836) - 2500 á kr 500	22163176	4,8 %	2 500 000	2 500 000
Norinnova Technology Transfer AS (957915035) - 752 á kr 3550 1)	22163700	-	2 669 507	0
Ruter AS (991609407) - 13 á kr 14444 2)	22168160	1,4 %	0	187 772
NordNorsk Reiseliv AS (994 153 862) - 774217 aksjer	22168171	17,0 %	772 702	772 702
Bredbåndsfylket AS (986 358 013) - 1600000 á kr 27	22168177	80,7 %	43 200 003	43 200 003
Troms Kraft AS (979 468 792) - 300000 á kr 1000	22168178	60,0 %	300 000 000	300 000 000
Senter for nordlige folk AS (994 331 795) - 650 á kr 2012	22168189	30,0 %	1 308 000	1 308 000
INKO AS (928 731 022) - 1420 á kr 250	22168191	39,2 %	355 000	355 000
Galvano AS (911 918 269)	22168192	0,2 %	1 030	1 030
Tromsprodukt AS (919 302 755) - 150 á kr 500	22168195	28,9 %	45 000	45 000
Nordtro AS (929 809 556) - 54 á kr 5000	22168198	49,1 %	100 000	100 000
Film Camp AS (988 594 148) - 252 á kr 1000	22168201	34,1 %	252 000	252 000
Filmfond Nord AS (998437172) - 100 á kr 1000	22168202	40,0 %	100 000	100 000
NordNorsk Filmsenter AS (959 844 852) - 1 á kr 34000	22168204	33,3 %	34 000	34 000
Tromsø Veg AS (946 677 183) - 100 á kr 1000	22168207	33,3 %	100 000	100 000
Nasjonalt Senter for Nordlands-/Lyngshest AS (952 785 052)	22168215	5,7 %	20 000	20 000
Studiesenteret Finnsnes AS (988 137 715) - 5 á kr 1000	22168277	1,63 %	5 000	5 000
Tromspotet AS (971 588 780) - 10 á kr 2500	22170172	0,5 %	25 000	25 000
Bompengeselskap Nord AS - 1000 á kr 1000	22170176	33,3 %	1 000 000	1 000 000
Landøy vannverk AL (970 128 441)	22170185	-	1	1
Kunnskapsparken Nord AS (986 954 848) - 2500 á kr 1000	22170191	13,4 %	2 500 000	2 500 000
TINE SA (Meieriet Nord BA) (947 942 638) - 25 á kr 100	22170192	-	2 500	2 500
NORTURA SA (989 063 898) - 1 á kr 1000	22170193	-	1 000	1 000
Bonord AL (847 890 622), 0 andeler á 300,- 2)	22170220	-	0	2 700
LHL boligselskap, Storsteinnes, 1 andel	22170261	-	150	150
Stiftelsen Ferske Scener (994 832 549)	22175100	-	50 000	50 000
HOLT 4H Læringstun (997 779 932)	22175173	20,0 %	20 000	20 000
Arvid Hansens minnestiftelse (981 575 946)	22175179	20,0 %	25 000	25 000
Diverse borettslag, Tromsø, 68 andeler/aksjer	22175222	-	24 330	24 330
Andre boligselskap/studentboliger, leieretter	22175223	-	2 109 000	2 109 000
Arctic Link AB (SE: 556977-8391) - 110 á SEK 100	22190101	16,0 %	10 505	10 505
Sum			412 482 526	405 269 069

Merknader

1) Nyervervelser 2) Salg/avvikling (nedskrivning) 3) Justeringer/rettinger

For de fleste av fylkeskommunenes aksjer og andeler vil det ikke foreligge noen reell markedsverdi.

Markedsverdi er derfor ikke opplyst, da denne ikke kan fastslås på rimelig sikker måte.

Selskapets navn	Henvisning balansen	Eierandel i selskapet
I tillegg har Troms fylkeskommune eierinteresser i følgende interkommunale selskap		
Barentssekretariatet IKS (976 085 817)	ingen kap.	33,3 %
IKAT Interkommunalt arkiv Troms IKS (989 532 960)	ingen kap.	22,4 %
NDLA IS (interfylkeskommunalt samarbeid, kommunelovens § 27)	ingen kap.	5,6 %
VIGO IKS (998 283 914)	ingen kap.	5,3 %

Note 6 Salg av finansielle anleggsmidler

Ved salg av fylkeskommunens aksjer klassifisert som anleggsmidler skal en andel av salgsinntekten vurderes som avkastning på innskutt kapital og inntektsføres som løpende inntekt i driftsregnskapet.

Avkastningen er beregnet som det fylkeskommunen iht. aksjeloven § 8-1 kunne fått i utbytte i salgsåret, basert på selskapets avlagte regnskap for foregående år.

	2018	2017	Merknad
Antall solgte aksjer	0	10	Ymber AS
Utbyttegrunnlag pr. aksje	0	0	
Salgsum pr. aksje	0	9 150 000	
Inntektsført i driftsregnskapet	0	0	
Inntektsført i investeringsregnskapet	0	0	
Sum inntektsført salgssum	kr -	kr -	

Merknad:

Troms fylkeskommune solgte i 2017 sine 10 aksjer (16,67% av aksjene) i Ymber AS til Troms Kraft AS. Oppgjøret for aksjene ble gitt i form av et ansvarlig lån stort 91,5 mill. kroner, avdragsfritt og med 6% årlig rentebelastning (tillegges hovedstolen og etterfaktureres årlig). Lånet kan avdras tidligere, men forfaller iht. avtalen til betaling og skal tilbakebetales i sin helhet den 15. desember 2027.

Note 7 Langsiktig gjeld

Fordeling av langsiktig gjeld:	31.12.	01.01.
Lån finansiert ved kompensasjonsordninger (selvfinansierende gjeld)	879 983 016	902 485 470
Forskutteringslån fra andre (fylkeskommunale investeringer)	7 500 000	7 500 000
Ubrukte lånemidler	74 641 210	92 507 995
Øvrig lånegjeld i fylkeskommunen	1 645 263 152	1 411 764 292
<i>Samlet gjeld fordelt på:</i>		
Kommunalbanken	1 256 032 457	1 031 619 810
KLP Kommunal Landspensjonskasse	718 754 921	750 037 947
Danske Bank Obligasjonslån	100 000 000	100 000 000
Sparebank1 Nord Norge Obligasjonslån	74 900 000	74 900 000
Sparebank1 Midt Norge Obligasjonslån	143 900 000	143 900 000
DnB Obligasjonslån	306 300 000	306 300 000
Forskutteringslån fra Skånland kommune	7 500 000	7 500 000
Finansielle leieavtaler	-	0
Sum bokført langsiktig gjeld	2 607 387 378	2 414 257 757
Langsiktig gjeld i særregnskap		
<i>Ingen særregnskap/langsiktig gjeld i særregnskap</i>	-	-
Sum bokført langsiktig gjeld i særregnskap	-	-
Fylkeskommunens samlede eksterne lånegjeld	2 607 387 378	2 414 257 757

<i>(Ekskl. forskutteringslån)</i>	Langs.gjeld	%-
Fordeling av langsiktig gjeld etter rentebetingelser	31.12.	fordeling
Langsiktig gjeld med fast rente (over 1 års binding, inkl. rentebytteavtaler)	1 209 835 325,00	46,53 %
Langsiktig gjeld med flytende rente (under 1 års binding)	1 390 052 053,00	53,47 %
Sum langsiktig gjeld (ekskl. forskutteringslån)	2 599 887 378,00	100,00 %

<i>(Ekskl. forskutteringslån)</i>	Langs.gjeld	%-
Fordeling av langsiktig gjeld etter lånetype	31.12.	fordeling
Langsiktig gjeld som ordinære lån, serielån	1 974 787 378,00	75,96 %
Langsiktig gjeld som obligasjonslån, avdragsfrie*	625 100 000,00	24,04 %
Sum langsiktig gjeld (ekskl. forskutteringslån)	2 599 887 378,00	100,00 %

*Avdrag håndteres ved at nye lån tas opp fratrukket beregnet avdrag på obligasjonslån.

Nærmere om forvaltningen av den langsiktige gjelden (forts. neste side)

Pr. 31.12. i regnskapsåret oppnådde fylkeskommunen følgende nøkkeltall for hele porteføljen:

- Veid gjennomsnittlig løpetid er 21,92 år
- Veid gjennomsnittlig durasjon er 1,53 år
- Veid gjennomsnittlig rente 1,97 % p.a.

Forts. neste side.

Note 7 Langsiktig gjeld forts.

Fordeling av fastrentesikret gjeld etter sikringstype	Langs.gjeld 31.12.	%- fordeling
Ordinære fastrentelån, serie- og obligasjonslån (> 1 års binding)	1 174 307 030	97,06 %
Rentebytteavtaler som gir fastrentesikring (> 1 års binding)*	35 528 295	2,94 %
Sum fastrentesikret langsiktig gjeld	1 209 835 325	100,00 %

* Pr. 31.12. har man en rentebytteavtale med > 1 år igjen til hovedforfall, jfr. oversikt over rentebytteavtaler nedenfor.

De ordinære fastrenteavtalene og rentebytteavtalene opplistes i tabellene under. Felles for rentebytteavtalene er at de sikrer fastrente på underliggende flytrentelån i låneporteføljen (kontantstrømsikring). Fylkeskommunen har som strategi å inngå rentebytteavtaler som gir fastrentesikring av underliggende flytrentelån i låneporteføljen. Alle rentebytteavtalene holdes til hovedforfall.

Oversikt over fastrentelån pr. 31.12. (serielån med avdrag og obligasjonslån uten avdrag)

Lån nr.	Saldo (kr)	Siste forfall	Rente- binding, år	Betaler, % p.a	Finans- reglement
24531125 (serie)	6 671 000	15.11.2022	1,62	4,30	Pkt. 7.6
24531134 (serie)	26 271 240	16.06.2025	1,76	4,62	Pkt. 7.6
24531136 (serie)	21 341 160	16.12.2024	1,7	4,62	Pkt. 7.6
24531140 (serie)	44 523 000	04.01.2027	2,77	2,20	Pkt. 7.6
24531146 (serie)	59 183 560	29.09.2033	3,64	2,37	Pkt. 7.6
24531155 (serie)	77 142 550	20.09.2030	2,78	2,21	Pkt. 7.6
24531212 (serie)	38 760 000	20.12.2035	3,56	2,24	Pkt. 7.6
24531229 (serie)	1 015 100	20.12.2021	1,22	3,11	Pkt. 7.6
24531232 (serie)	301 613 837	26.11.2058	2,81	2,07	Pkt. 7.6
24541110 (serie)	23 348 000	21.06.2029	2,39	3,80	Pkt. 7.6
24541115 (serie)	79 708 143	23.09.2047	7,15	2,54	Pkt. 7.6
24531224 (serie)	78 346 570	25.04.2041	5,2	2,51	Pkt. 7.6
24531145 (serie)	114 159 250	04.01.2027	3,51	2,13	Pkt. 7.6
24531225 (serie)	13 104 000	07.11.2042	3,41	3,77	Pkt. 7.6
24531192 (serie)	145 619 620	21.03.2034	1,07	1,60	Pkt. 7.6
24120102 (obl.)	143 500 000	23.10.2020	1,81	2,01	Pkt. 7.6
Sum	1 174 307 030				

Oversikt over rentebytteavtaler (SWAPer) pr. 31.12.

Swap nr.	Lån *	Saldo (kr)	Løper fra dato	Løper til dato
SNN2	24531119 (73%)	35 528 295	14.01.2010	14.01.2020
Sum		35 528 295		
Swap nr.	Formål med sikringen	Mottar	Betaler, % p.a.	Finans- reglementet
SNN2	Kontanstrømsikring	3M nibor	4,52	Pkt. 7.6

* I parentes oppgis hvor mange prosent av underliggende flytrentelån den aktuelle swap fastrentesikrer.

Note 8 Avdrag på lån

Avdrag på lån til investeringer i varige driftsmidler

Fylkeskommunen beregner minste tillatte avdrag jf. kommuneloven (koml) § 50 nr. 7.

Denne kontrollgrensen kan beregnes ved vektning av levetid på hvert anleggsmiddel i forhold til bokført verdi totalt. Løpetid for avdragene totalt sett skal som minimum samsvare med veid levetid for anleggsmidlene. Dette er imidlertid en tidkrevende og komplisert prosess. Denne metoden benyttes derfor kun i de tilfeller fylkeskommunen er nær lovens minstegrense ved bruk av forenklet metode. For inneværende år er det ikke tilfelle, og minste tillatte avdrag er derfor beregnet ved bruk av forenklet metode.

Forenklet metode:
$$\frac{\text{Sum årets avskrivninger x Lånegjeld pr. 1.1 i}}{\text{Bokførte anleggsmidler kap. 224-227 pr. 1.1 i}} = \text{kontrollgrense}$$

Forholdet mellom betalte avdrag og minimumsavdrag	2018	2017
Utgiftsførte avdrag i driftsregnskapet*	110 084 216	109 343 986
Bergnet minimumsavdrag	87 172 340	83 128 531
Avvik **	22 911 876	26 215 455

* Det er i tillegg utgiftsført 0,400 mill. kroner e.o. avdrag i investeringsregnskapet

** Et positivt avvik betyr at fylkeskommunen betaler tilsvarende mer i avdrag enn det som antas å være kapitalslitet på anleggsmidlene (avskrivningene).

Avdrag på lån til videre utlån og forskotteringer

Mottatte avdrag på videreutlån og forskotteringer skal uavkortet benyttes til nedbetaling av fylkeskommunens innlån. Eventuelle mottatte avdrag som ikke er benyttet til nedbetaling av gjeld avsettes til avdragsfond (bundet investeringsfond).

	2018	2017
Fylkeskommunens lån til utlån eller forskotteringer *	7 500 000	7 500 000
Utgiftsførte avdrag i investeringsregnskapet	0	0
Avsetning til/bruk av avdragsfond	0	0
Saldo avdragsfond 31.12.	0	0

* lånet skal etter avtale innfris i sin helhet i 2019

Note 9 Fylkeskommunens garantiansvar

Gitt overfor - navn	Garanti- ramme	Beløp pr. 31.12.		Utløper dato
		2018	2017	
Ryaforbindelsen AS	kr 175 000 000	kr 107 609 070	kr 118 555 590	2028
Bredbåndsfylket Troms AS	kr 50 000 000	kr 41 000 000	kr 45 500 000	2024
Troms Bompengeselskap AS	kr 395 000 000	kr 360 271 812	kr 363 457 000	2030
Langsundforbindelsen *	kr 316 000 000	kr -	kr -	
Sum garantiansvar		kr 508 880 882	kr 527 512 590	

Ryaforbindelsen AS har lån i Kommunalbanken (restgjeld kr 107 609 070).

Bredbåndsfylket Troms AS har lån i Danske Bank.

Troms Bompengeselskap AS har lån i Nordea Bank Norge ASA (restgjeld kr 679 500 000).

I Fylkestingssak 62/13 ble garantiansvaret endret fra simpel til selvskyldnerkausjon på alle garantier.

*Langsundforbindelsen fikk i fylkestingssak 62/13 en garantiramme på kr 316 000 000.

Garantiansvaret løper ennå ikke.

Note 10 Andre vesentlige forpliktelser (transaksjoner)

Troms fylkeskommunes leasingavtaler er/skal være operasjonelle. Fylkestinget har i regnskapsåret ikke godkjent noen finansielle leasingavtaler, og slike avtaler er heller ikke tatt inn i fylkeskommunens balanseregnskap. Se også note 7.

Fylkeskommunen inngikk i regnskapsåret ingen nye, *ekstraordinære* langsiktige leieavtaler, driftsavtaler med private o.l.

De største avtalepartene/leverandørene fakturerte i regnskapsåret fylkeskommunen for følgende:

STATENS VEGVESEN	kr 1 249 342 884
NOBINA NORGE AS	kr 254 668 159
TORGHATTEN NORD AS	kr 182 231 149
BOREAL BUSS AS	kr 162 220 759
NORLED AS	kr 129 168 104
KOMMUNAL LANDSPENSJONSKASSE - KLP	kr 105 684 058
BOREAL SJØ AS	kr 104 033 970
KOMMUNALBANKEN AS	kr 93 958 645
STATENS PENSJONSKASSE	kr 80 408 017
TORGHATTEN BUSS AS	kr 72 712 267
INNOVASJON NORGE - TROMS	kr 39 790 000
ISHAVSKRAFT AS	kr 36 372 481
BJØRKLIDS FERJEREDERI AS	kr 28 736 050
NORDNORSK OPERA OG SYMFONIORKESTER AS	kr 25 478 600
FJORD1 AS	kr 24 276 687
HÅLOGALAND TEATER	kr 21 791 100
BREDBÅNDFYLKET TROMS AS	kr 21 193 773
TROMS TAXI AS	kr 19 030 121
ROGALAND TAXI AS	kr 17 437 912
STEIN SØRENSEN PERSONTRANSPORT AS	kr 17 385 544
	<u>kr 2 685 920 280</u>

Note 11 Finansielle eiendeler og forpliktelser til virkelig verdi

I følge Troms fylkeskommunes finansreglement, pkt. 8.1, skal man med visse unntak – som eksempelvis aksjer definert som finansielle anleggsmidler - ikke være i besittelse av langsiktige finansielle aktiva. I løpet av regnskapsåret har beholdningen av langsiktige finansielle aktiva vært lik null.

På gjelds-/passivasiden er forvaltningspraksisen slik at man holder på inngåtte rentebytteavtaler til hovedforfall (kontantstrømsikring). Dermed bokføres ikke markedsverdien av rentebytteavtalene. For ytterligere detaljer henvises til note 7 om langsiktig gjeld.

Note 12 Avsetning og bruk av fond

Fond samlet	Beholdning 01.01.	Avsetninger	Bruk av fond i driftsregnskapet	Bruk av fond i inv.regnskapet	Beholdning 31.12.
Disposisjonsfond	kr 203 594 093	kr 125 806 000	kr 1 270 000	kr 2 400 000	kr 325 730 093
Bundne driftsfond	kr 436 422 854	kr 110 125 680	kr 167 032 403	kr 11 620 743	kr 367 895 388
Ubundne investeringsfond	kr 2 928 433	kr 30 119 000		kr -	kr 33 047 433
Bundne investeringsfond	kr 4 711 684	kr 8 240 007		kr 4 711 684	kr 8 240 007
Samlede avsetninger og bruk av avsetninger	kr 647 657 063	kr 274 290 687	kr 168 302 403	kr 18 732 427	kr 734 912 920

Bundne fond	Beholdning 01.01.	Avsetninger	Bruk av fond	Beholdning 31.12.2018
Bundne driftsfond <i>Øremerka tilskudd fra stat, kommune-sektor og andre, gavefond m.m.</i>				
Stab- og støtteenheter (inkl. intl. avd.)	kr 8 332 320	kr 3 880 355	kr 1 938 478	kr 10 274 197
Utdanningsformål	kr 52 655 582	kr 15 343 866	kr 6 094 026	kr 61 905 422
Tannhelseformål	kr 8 532 420	kr 13 639 277	kr 10 093 685	kr 12 078 012
Kulturformål	kr 15 350 655	kr 6 917 484	kr 8 830 738	kr 13 437 401
Samferdsel og miljøformål	kr 125 281 838	kr 9 160 540	kr 73 188 563	kr 61 253 815
Næringsformål	kr 226 270 040	kr 60 994 848	kr 78 507 657	kr 208 757 231
Øvrige bundne driftsfond	kr -	kr 189 310	kr -	kr 189 310
Sum	kr 436 422 854	kr 110 125 680	kr 178 653 146	kr 367 895 388
Bundne investeringsfond				
Øremerka statstilskudd rassikring	kr 4 711 684	kr 5 894 977	kr 4 711 684	kr 5 894 977
Øremerka bompengerstilskudd	kr -	kr 2 345 030	kr -	kr 2 345 030
	kr -	kr -	kr -	kr -
Sum	kr 4 711 684	kr 8 240 007	kr 4 711 684	kr 8 240 007

Disposisjonsfond	Beholdning 01.01.	Avsetninger	Bruk av fond	Beholdning 31.12.
Bruk og avsetning vedtatt av fylkestinget	kr 203 594 093	kr 125 806 000	kr 3 670 000	kr 325 730 093
Bruk og avsetning foretatt av underordnet organ, herav:	kr -	kr -	kr -	kr -
...	kr -	kr -	kr -	kr -
Sum disposisjonsfond	kr 203 594 093	kr 125 806 000	kr 3 670 000	kr 325 730 093

Note 13 Strykninger og korrigeringer

Strykninger i driftsregnskapet

Driftsregnskapet er avsluttet med regnskapsmessig mindreforbruk. Det er derfor ikke foretatt noen strykninger i henhold til regnskapsforskriften § 9.

Korrigeringer investeringsregnskapet

Investeringsregnskapet er avsluttet uten udekket/udisponert. Det er derfor ikke foretatt noen korrigeringer i henhold til regnskapsforskriften § 9.

Note 14 Endringer i regnskapsprinsipp og regnskapsmessig merforbruk

Konto for endring av regnskapsprinsipp

Virkning av endringer i regnskapsprinsipp føres mot egne egenkapitalkontoer for endring av regnskapsprinsipp. Positiv saldo på disse kontoene kan ikke disponeres og negativ saldo skal ikke dekkes inn.

Som en følge av endringer i forskrift om årsregnskap og årsberetning, er virkning av endringer i regnskapsprinsipp i 2007 og tidligere, som er regnskapsført mot likviditetsreserven, ført over til egne egenkapitalkontoer for endring av regnskapsprinsipp. Dette ble gjort i 2008, da likviditetsreserven ble avviklet.

Konto for endring av regnskapsprinsipp består pr. 31.12. i regnskapsåret av følgende poster:

	År	Utgift	Inntekt
Utbetalte feriepenger	1993	18 867 913	0
Påløpte renter	2001	27 910 450	0
Varebeholdning	2001	43 564 800	0
Innlemming av lærlingetilskudd *	2003	0	0
Sum bokført mot likviditetsreserve (alle tall i hele tusen)		90 343 163	0

* De økonomiske virkningene av innlemming av lærlingetilskuddet i 2003 ble ført direkte i resultatregnskapet, og ikke mot likviditetsreserven.

Konto for endring av regnskapsprinsipp	31.12.	01.01.
Endring av regnskapsprinsipp som påvirker AK (drift)	90 343 163	90 343 163
Endring av regnskapsprinsipp som påvirker AK (investering)	0	0
Sum	90 343 163	90 343 163

Endringer i regnskapsprinsipper gjort i år:	Utgift	Inntekt
Ingen endring	0	0
Sum endringer i regnskapsprinsipp i år	0	0

Regnskapsmessig merforbruk

Regnskapsmessig merforbruk skal dekkes inn i det år regnskapet legges frem eller i påfølgende år. I særskilte tilfeller kan merforbruket dekkes inn over ytterligere to år og etter godkjenning fra departementet over inntil 10 år.

Regnskapsår	31.12.	01.01.
Ingen	0	0
Sum regnskapsmessig merforbruk	0	0

Note 15 Kapitalkonto

Saldo 01.01.	kr 3 105 475 028
Økning av kapitalkonto (kreditposterings)	
Aktivering av fast eiendom og anlegg *	kr 666 854 647
Reversert aktivering av fast eiendom og anlegg (feil tidl. år)	kr -
Aktivering av utstyr, maskiner og transportmidler *	kr 31 796 981
Kjøp av aksjer og andeler **	kr 2 669 507
Reversert nedskrivning av aksjer og andeler **	kr 639
Utlån	kr 5 095 169
Aktivert egenkapitalinnskudd pensjonskasse **	kr 4 733 783
Avdrag på eksterne lån	kr 110 484 216
Økning pensjonsmidler KLP ***	kr 147 584 534
Reduksjon pensjonsforpliktelser ***	kr 5 268 928
Reduksjon arbeidsgiveravgift pensjonsforpliktelser *	kr 5 216 200
Reduksjon av kapitalkonto (debetposterings)	
Avgang fast eiendom og anlegg *	kr 500 000
Av- og nedskrivning av fast eiendom og anlegg *	kr 194 974 311
Avgang utstyr, maskiner og transportmidler *	kr 1 010 000
Av- og nedskrivning av utstyr, maskiner og transportmidler *	kr 5 476 242
Avgang aksjer og andeler **	kr 189 272
Nedskrivning av aksjer og andeler **	kr 1 200
Avdrag på utlån	kr 30 989 174
Avskrivning utlån	kr 242 575
Reduksjon egenkapitalinnskudd pensjonskasse **	kr -
Bruk av midler fra eksterne lån	kr 321 480 622
Reduksjon pensjonsmidler SPK ***	kr 8 401 463
Økning pensjonsforpliktelser KLP ***	kr 70 481 182
Økning arbeidsgiveravgift pensjonsforpliktelser *	kr -
Saldo 31.12.	kr 3 451 433 591

Spesifikasjon av enkelte føringer mot kapitalkonto:

* Aktivering, avgang, av- og nedskrivning av fast eiendom, anlegg, utstyr, maskiner og transportmidler fremgår av note 4.

** Kjøp, salg og/eller nedskrivning av aksjer og andeler fremgår av note 5.

*** Se pensjonsnote 3.

Note 16 Investeringprosjekter

Sektor/prosjekt	Prosjekt-nr	Kostnadsramme	Regnskapsført tidligere år	Regnskapsført i år	Sum regnskapsført	Gjenstår kostnadsramme
Stab og støtteenheter						
IT-senteret - IT-infrastruktur	1156	3 000 000	60 906	2 510 123	2 571 029	428 971
Drift og utbygging - varige driftsmidler	8001	100 776	0	100 776	100 776	0
Trykkeriet - varige driftsmidler	9998	251 943	0	251 943	251 943	0
<i>Sum stab og støtteenheter</i>				2 862 841		
Utdanningssektoren						
Bardufoss Høgtun vgs - nybygg	8841	319 200 000	274 863 004	28 966 619	303 829 623	15 370 377
Senja vgs Finnfjordbotn - lokaler PPT/OT	8835	7 000 000	2 854 767	4 165 775	7 020 542	-20 542
Ishavsbyen vgs - ny skole i Breivika	8881	299 300 000	1 984 910	1 040 526	3 025 436	296 274 564
Senja vgs - nybygg verkstedlokaler	8842	189 200 000	195 015 843	526 255	195 542 099	-6 342 099
Nord-Troms vgs Skjervøy - Newtonrom	8869	18 225 000	15 763 418	139 144	15 902 562	2 322 438
Ny vgs i Harstad	8822	0	373 235	99 008	472 243	-472 243
Bardufoss Høgtun vgs - flyfag	8867	39 020 730	24 481 588	27 608	24 509 196	14 511 534
Varige driftsmidler - utdanningssektor	9998	7 967 578	0	7 967 578	7 967 578	0
Ishavsbyen vgs Teknisk fagskole - utstyr	2293	3 355 067	0	3 355 067	3 355 067	0
Bardufoss vgs - flyfag	2148	1 413 190	0	1 413 190	1 413 190	0
Diverse investeringer skoler	2830	1 007 536	0	1 007 536	1 007 536	0
Senja vgs - ny båt	2210	922 150	0	922 150	922 150	0
<i>Sum utdanningssektor</i>				49 630 456		
Tannhelsesektoren						
TkNN utvidelse	8856	5 000 000	625 198	1 077 673	1 702 871	3 297 129
<i>Sum tannhelsesektoren</i>				1 077 673		
Samferdselssektoren						
Fv867 Bjarkøyforbindelsen	7231	1 084 106 400	790 225 163	281 658 365	1 071 883 528	12 222 872
Fv848 Fornes og Hamran - Sør-rollnes	7248/ 7294	149 642 000	35 835 643	120 159 256	155 994 899	-6 352 899
Hagebyveien Fv6 (Harstadpakken)	7289	127 437 500	33 979 136	55 670 801	89 649 936	37 787 564
Skredsikring Røynebukta	7290	67 512 400	8 350 736	46 555 308	54 906 044	12 606 356
Langbakken	7285	119 485 900	83 750 901	37 175 537	120 926 437	-1 440 537
Forlengelse F/S-vei Tømmervik - Grunnreis	7113/ 7281	57 424 700	32 740 403	15 821 785	48 562 188	8 862 512
Fv861 Elverland bru	7116	23 000 000	1 174 021	13 410 471	14 584 492	8 415 508
Fv63 Kollektivfelt (Bel.ordn)	7876	11 833 600	620 668	8 996 735	9 617 403	2 216 197
Fv155 Skårvikelv, ny bru	7121	13 000 000	0	7 765 553	7 765 553	5 234 447
Fv57 Grøt fjorden	7213	16 646 800	647 128	6 302 929	6 950 057	9 696 743
Sanntidssystem båt/ferge/regionbuss	7622	4 951 450	0	5 914 625	5 914 625	-963 175
Fv863 Langsundforbindelsen	7210	41 077 500	33 397 227	4 137 274	37 534 500	3 543 000
F.kom veier - veglys Eidkjosen	7872	6 500 000	134 589	3 891 942	4 026 531	2 473 469
Fv12 Kongsveien/Mercurveien (Harstadpakken)	7128	21 116 400	4 843 573	3 847 038	8 690 611	12 425 789
Fv83 Olaåsen holdeplass	7337	3 600 000	0	3 649 376	3 649 376	-49 376

Note 16 Investeringprosjekter forts.

Sektor/prosjekt	Prosjekt-nr	Kostnadsramme	Regnskapsført tidligere år	Regnskapsført i år	Sum regnskapsført	Gjenstår kostnadsramme
Kollektivtiltak Harstadpakken	7118	23 026 000	10 492 643	3 220 658	13 713 301	9 312 699
Sanntidssystem (sanntidsinformasjon)	7620	9 431 894	6 558 982	2 872 911	9 431 893	1
Ullsfjordforbindelsen	7297	12 000 000	6 049 363	2 321 386	8 370 750	3 629 250
Fv848 Segelstein	7103	7 462 000	5 762 393	2 264 900	8 027 292	-565 292
Fv59 Gimle - Nordøyavegen	7120	3 685 000	1 046 362	1 982 434	3 028 796	656 204
Skredvarsling Holmbuktura	7106	5 015 000	1 198 327	1 604 068	2 802 395	2 212 605
Fv862 Seterelv, ny bru	7122	1 000 000	0	1 595 118	1 595 118	-595 118
Elektrifisering av ferger	7410	1 685 000	0	1 507 838	1 507 838	177 162
Nytt kundesenter på Prostneset	7875	1 460 700	0	1 460 730	1 460 730	-30
Fv102 Flesnes bru - ny bru	7333	12 650 000	10 698 720	1 447 473	12 146 193	503 807
Fv53 Kroken-Tønsnes - gang/sykkelveg	7144	37 040 700	35 841 458	1 167 661	37 009 119	31 581
Aktiv Skredkontroll fylkesvei	7107	1 000 000	0	1 082 521	1 082 521	-82 521
Sanntidssystem / datavarehusløsning (bel.ordn)	7861/ 7866/67	25 333 406	22 172 238	1 663 022	23 835 261	1 498 146
Fv869 Storstein fergekai	7114	2 000 000	94 831	757 984	852 814	1 147 186
Fv86 Hamn	7340	3 767 700	3 106 048	657 281	3 763 329	4 371
Fv848 Shell rundkjøring - Harstadpakken	7292	7 319 600	7 319 580	620 746	7 940 326	-620 726
Skredsikring Fv2 Aun	7112	27 000 000	16 824 584	567 677	17 392 261	9 607 739
Fv86 Silsand - Islandsbotn	7296	4 132 300	3 016 852	553 528	3 570 379	561 921
Fv302 Rebbenesbotn bru	7108	700 000	0	485 527	485 527	214 473
Div. små prosjekt og varige driftsmidler	div.	0	0	2 290 201	0	0
Sum samferdselssektor				645 080 658		
Sum investeringsoversikt (prosjekt)				kr 698 651 627		

Merknad: Investeringer i varige driftsmidler utover opprinnelig vedtatt kostnadsramme er finansiert av driftsmidler innenfor den enkelte sektor.

Note 16 Finansiering av investeringer inkl. eksterne tilskudd/bidrag

Investeringene er finansiert slik:

Prosjektspesifikk finansiering	
Diverse salgsinntekter i veiregnskapet	1 107 824
Øremerkede tilskudd/-overføringer fra andre	104 351 796
Netto bruk av bundne avsetninger	8 092 420
Annen generell finansiering	
Salg av eiendom/anleggsmidler (netto)	1 110 000
Bruk av disposisjonsfond/ubundne avsetninger	2 400 000
Overført fra driftsregnskapet	133 900 159
Bruk av lån	321 480 622
Mva-kompensasjon	125 735 516
Andre inntekter	473 290
Udekket/udisponert	0
Sum finansiering	kr 698 651 627

Note 17 Utgiftsført estimert tap på krav

	2018	2017
Det er utgiftsført for estimerte usikre krav i balansen pr. 31.12:	1 127 803	1 159 885
Utgiftsføringen har redusert balanseverdiene for følgende poster:		
Kundefordringer	1 127 803	1 159 885
Sammensetning av årets utgifter på tap på krav:		
Endring i estimerte tap på krav	-32 082	162 606
Avskrivning av endelig tapte fordringer i året utdanning	141 628	285 157
Avskrivning av endelig tapte fordringer i året tannhelse	275 751	260 287
Avskrivning av endelig tapte fordringer i året samferdsel	6 333	267 745
Avskrivning av endelig tapte fordringer i året øvrige	3 229	17 242
Innkomet på tidligere avskrevne fordringer	-134 130	-1 081 579
Netto utgifter belastet driftsregnskapet	kr 260 729	kr -88 542
Tapt (foreldet) mva-kompensasjon Statens vegvesen	kr 7 960	kr 659

Note 18 Tap på utlån og forskutteringer

Fylkeskommunen har i regnskapsåret hatt følgende tap på utlån og forskutteringer:

Utlånt til	Samlet utestående	Tap på hovedstol	Tap på løpte renter mv.	Samlet tap
Fiskeflåtelån	kr 4 960 875	kr -	kr -	kr -
Næringslån	kr 2 760 906	kr -	kr -	kr -
Lån til russiske studenter	kr 199 000	kr 242 575	kr -	kr 242 575
Lån til russiske studenter - SNN*	kr 1 849 630	kr 174 986	kr 984	kr 175 970
Andre utlån	kr -	kr -	kr -	kr -
Forskutteringer	kr -	kr -	kr -	kr -
Sum	kr 9 770 411	kr 417 561	kr 984	kr 418 545

*Lånene ligger ikke i balansen til Troms Fylkeskommune da Sparebank1 Nord-Norge administrerer de. Tap på lån til russiske studenter - SNN gjelder lån som er innfridd/gjort opp av Troms fylkeskommune da låntakerne/studentene ikke har betalt iht. bankens innkrevsrutiner. Tapene er konstatert men lånene vil likevel bli forsøkt innkrevd av Troms fylkeskommune ved hjelp av inkassoselskap som opererer i utlandet.

Note 19 Usikre forpliktelser, betingede eiendeler og hendelser etter balansedagen

Usikre forpliktelser

Følgende usikre forpliktelser er regnskapsført:

Forpliktelsens art	Antatt oppgjørstidspunkt	Balanseført forpliktelse	Endring i året
Omtvistet krav fra MESTA AS (via SVV)		8 491 236	8 491 236
Sum usikre forpliktelser		8 491 236	8 491 236

Usikre forpliktelser/hendelser etter balansedagen - forrige års regnskapsavleggelse - status

Twisten som var omtalt i årsregnskapet 2017 mellom Troms fylkeskommune og Nord-Norges Diakonistiftelse er avsluttet. Det samme gjelder saker fulgt opp av Statens Vegvesen.

Usikre forpliktelser/hendelser etter balansedagen - siste års regnskapsavleggelse

Det pågår en tvist mellom Troms fylkeskommune og Wilsgård Fiskeoppdrett AS vedrørende betaling knyttet til oppdrettskonsesjon. Forfalt og ubetalt variabel leie for 2017 og 2018 er henholdsvis kr 3 328 116 (faktura med forfall 02.01.2018 var kr 16 640 576, delbetaling er foretatt) og kr 12 071 181 (forfall 03.01.2019). I tillegg er fast leie kr 950 000 for 2018 forfalt (31.12.2018) og ikke betalt. Det pågår et internt arbeid i Troms fylkeskommune som skal gi grunnlag for et brev fra fylkeskommunen til Wilsgård Fiskeoppdrett AS som vil bringe tvisten videre.

Troms fylkeskommune har fremsatt krav mot If på kr 9 439 505,04 eks. mva. i forbindelse med vannlekkasje fra taket til lokalene til «Flyfag» ved Bardufoss Høgtun videregående skole sommeren 2013 under Troms Takservice AS' arbeid med etterisolering/omtekking av taket. Troms Takservice AS hadde ansvarsforsikring i If. If har gitt følgende tilbakemelding: «Ettersom ansvarsgrunnlag foreligger, er If innstilt på å utbetale et beløp under forsikringen». Samtidig har If anført at «...Troms fylkeskommunes krav er for høyt». I ettertid har fylkeskommunen gitt tilbakemelding om at enkelte faktura som inngår i det opprinnelige kravet ikke vil bli krevd dekket av If, samt gitt tilbakemelding om at fylkeskommunen i eventuelle forhandlinger om forsikringsutbetaling er villig til å redusere kravet mot If for to poster som inngår i det opprinnelige kravet. Det er avtalt et møte mellom Troms fylkeskommune og If den 28.02.2019 som vil bringe saken videre.

Troms fylkeskommune har fremsatt krav mot NCC i to saker. Den ene saken gjelder tvist om sluttoppgjør etter utførelse av byggearbeider ved Senja videregående skole. NCC har fremsatt krav på kr 21 312 551,- eks mva. Troms fylkeskommune har avvist kravene fra NCC, og fremsatt motkrav på kr 7 334 644,- eks mva. Søksmåls- og foreldelsesfristen er utsatt flere ganger, og utløper etter siste utsettelse den 01.04.2019. Partene har intensjon om å løse tvisten innen denne fristen. Dersom partene ikke kommer til enighet vil saken måtte bringes inn for domstolene.

Den andre saken mot NCC gjelder tvist om sluttoppgjør etter utførelse av byggearbeider ved nye Bardufoss videregående skole. NCC har fremsatt krav på kr 20 904 437,- eks mva. Troms fylkeskommune har avvist kravene fra NCC, og fremsatt motkrav på kr 54 346 529,- eks mva. Bygget ble overtatt den 09.05.2018. Søksmålsfristen utløp 09.01.2019. Troms fylkeskommune vil forfølge kravet mot NCC i den nærmeste framtid, og om nødvendig bringe saken inn for domstolen.

Statens vegvesen melder i tillegg om at de følger opp disse tvistesakene på vegne av Troms fylkeskommune:

Fv 868 Driftskontrakt Lyngen - Pollfjelltunnelen - Veidekke - omtvistet beløp 0,9 mill. kroner

Driftskontrakt Sør-Troms - Mesta AS - omtvistet beløp 8,491 mill. kroner (fakturaen er kostnadsført)

Langsundforbindelsen - erstatningssaker Reinøya og Ringvassøya RBD og grunneiere - 5 mill. kroner

Note 20 Spesifikasjon av vesentlige poster og transaksjoner

Noten inneholder opplysning om vesentlige poster som er viktige for å vurdere og analysere regnskapet. Dette er poster av regnskapsmessig betydning eller med en spesiell politisk interesse. Oversikten er ikke uttømmende. Det henvises også til note 1 hvor vesentlige endringer i omløpsmidler og kortsiktig gjeld er kommentert særskilt, note 15 hvor vesentlige transaksjoner mot fylkeskommunens kapitalkonto er listet opp og note 22 som viser korrigert netto driftsresultat.

Investeringsregnskapet:

Mange av veginvesteringene er finansiert ved såkalte "spleiselag". Slike investeringstilskudd, i hovedsak direkte fra staten (rassikring og belønningsordning) eller fra kommuner og brukerbetalinger (bompenger) utgjorde 104,4 mill kroner i regnskapsåret (mot 158,8 mill. kroner året før). Se note 16 for opplysninger om investering i anleggsmidler og finansieringen av disse. Det er nedbetalt e.o. avdrag på lån med 0,4 mill. kroner i regnskapsåret mot 110,259 mill. kroner året før.

Drifts- og investeringsregnskapet:

Statens vegvesen, Region Nord, fører regnskap for fylkesvegene i Troms (både drifts-, vedlikeholds- og investeringsutgifter). Fylkeskommunen utbetaler forskuddsvis et månedlig å-konto beløp, som avregnes mot faktiske månedlige regnskap i ettertid. Mellomværende fremkommer på mellomregnskapskonto i fylkeskommunens balanseregnskap og utgjorde 99,397 mill. kroner kortsiktig gjeld ved årsskiftet (mot 132,296 mill. kroner året før). Fra og med 2012 foretar Statens Vegvesen også periodisering av fylkeskommunens regnskap i henhold til anordningsprinsippet. Netto utgjør periodiserte utgifter eks. mva 10,684 mill. kroner i regnskapsåret (mot 13,105 mill. kroner året før/tilbakeført i regnskapsåret). I tillegg er det i regnskapsåret anordnet (periodisert) reduserte utgifter/økte inntekter med kr 4 540 301 ifølge "Tilleggsopplysninger til fylkesvegeregnskapet" mottatt fra Statens Vegvesen etter at ordinært regnskap for desember var avlagt. Beløpet fremkommer som fordring på Statens Vegvesen i fylkeskommunens balanse.

Driftsregnskapet:

Troms fylkestrafikk periodiserer årlig betydelige inntekter (i år 64,9 mill. kroner mot kortsiktig fordring i balansen) og utgifter (i år 49,2 mill. kroner mot kortsiktig gjeld), i hovedsak grunnet operatørens forsinkede rapportering av grunnlagsdata om aktiviteten i kollektivtrafikken i årets siste måned. Periodiseringen er for en stor del foretatt på bakgrunn av rapporter mottatt mot slutten av januar i året etter regnskapsåret og etter faktura sendt/mottatt i året etter regnskapsåret, men for aktivitet i regnskapsåret. Bare unntaksvis er periodisering foretatt etter "beste estimat".

Både kultur- og næringsetaten viderefordeler betydelige tilskudd fra staten til (for en stor del) kommunene og næringslivet i Troms. Tilsagn gitt i 2018 er kostnadsført i regnskapet med tilsagnsbeløpene, og ført mot kortsiktig gjeld for utbetaling senere år. Mottatte, men ikke disponerte midler er avsatt på bundet fond. Dette dreier seg om relativt store beløp, med stor betydning for brutto-/netto driftsresultat i årsregnskapet. Se note 1 og fondsnote 12 for ytterligere informasjon.

Premieavviket vedrørende pensjonsordningene er i regnskapsåret inntektsført med 25,259 mill. kroner (pluss 1,662 beregnet arbeidsgiveravgift), mot 9,302 mill. kroner (pluss 0,596 mill. kroner) året før. Imidlertid utgjorde amortiseringen av tidligere års premieavvik 38,004 mill. kroner, slik at netto kostnad (inkl. arbeidsgiveravgift) ble 11,083 mill. kroner i året som gikk. Mens saldo på fylkeskommunens fond til dekning av premieavvik var 54,7 mill. kroner ved utgangen av året, utgjorde netto premieavvik (inkl. arbeidsgiveravgift) 179 mill. kroner. Jfr. note 3.

Note 21 Virkning av endring av regnskapsprinsipper, regnskapsestimater og korrigerings av tidligere års feil

I denne noten oppgis virkningen av endring i regnskapsprinsipp og vesentlige estimatendringer. Det samme gjelder opplysninger om korreksjon av tidligere års feil som er av vesentlig betydning for å bedømme fylkeskommunens resultat eller stilling. Det er ikke avdekket forhold som er av en slik betydning at de oppgis i noten. Se også note 14.

Note 22 Netto driftsresultat

	2018	2017
Netto driftsresultat iht. årsregnskapet	-180 760 712	-185 144 049
For at netto driftsresultat skal gi økonomisk informasjon om hvordan driften i fylkeskommunen har vært siste år, må det korrigeres for følgende forhold:		
- Bruk av bundne fond	-167 032 403	-144 340 751
+ Avsetning til bundne fond	110 125 680	138 054 247
-/+ Uvanlige gevinster eller tap fra salg av finansielle anleggsmidler	0	0
Korrigert netto driftsresultat - fylkeskommunens driftsaktivitet	-237 667 435	-191 430 553

Note 23 Resultatoppstillinger – tannhelsetjenesten

Foruten å sørge for tannhelsetjenester til prioriterte grupper iht. tannhelsetjenesteloven, behandler tannhelsetjenesten også voksne betalende pasienter. Behandling av betalende pasienter skjer i konkurranse med privatpraktiserende tannleger og skal ikke være subsidiert av fylkeskommunen.

Nedenfor fremgår resultatoppstilling for de forskjellige delene av virksomheten i Troms tannhelsetjeneste, jf. forskrift av 19.12.2014 til tannhelsetjenesteloven om krav til føring av atskilte regnskaper mv § 5.

Troms fylkeskommune eier og driver 25 tannklinikker.

Tannhelsetjenestens virksomhet kan deles inn som følger:

- Tannhelsetjenester som tilbys helt eller delvis vederlagsfritt til prioriterte pasienter iht. tannhelsetjenesteloven
- Tannhelsetjenester som tilbys voksne mot betaling i områder der det ikke foreligger annet tilstrekkelig tilbud
- Tannhelsetjenester som tilbys voksne mot betaling i områder med konkurranse fra private tannleger

	a) Offentlig tannhelse	b) Tjenester av allmenn øk. betydning	c) Konkurransutsatte tjenester
Pasientinntekter	0	-20 100 648	-22 388 951
Andre inntekter	-10 774 340	-13 225 003	-4 471 415
Sum inntekter	-10 774 340	-33 325 651	-26 860 366
Lønn og sosiale utgifter	99 597 493	27 038 761	21 100 249
Kjøp av varer og tjenester	26 663 664	7 857 192	4 114 715
Overføringer	4 284 822	1 358 696	775 536
Renteutgifter	6 846	4 855	913
Avskrivninger	2 412 234	768 150	474 418
Sum utgifter	132 965 059	37 027 654	26 465 830
<i>Subsidiering jfr. F.ting sak 38/15</i>		-7 800 000	0
Resultat (- underskudd/+ overskudd)	-122 190 719	4 097 997	394 536

Prinsipper for fordeling av inntekter og utgifter mellom de ulike delene av virksomheten

Inntekter er henført direkte etter registrert omsetning i journalsystemet for tannhelsetjenesten.

Der utgifter fordelt etter faktisk forbruk ikke har vært mulig, fordeles lønnsutgifter og felles driftsutgifter på klinikkene basert på timeforbruket (anvendte ressurstimer) på de ulike pasientgruppene (aktivitetsbasert fordelingsnøkkel).

Lønns- og driftsutgifter knyttet til sentrale kostnadssted og felles distrikt kostnadssted fordeles basert på timeforbruket (ressurstimer). Dette gjelder også øvrige administrative indirekte utgifter.

Noen spesifiserte driftsutgifter gjelder i større grad den lovpålagte virksomheten, enn hva en fordelingsnøkkel basert på timeforbruket tilsier. Utgifter til skyss for pasienter og tolketjenester ved pasientbehandling er belastet behandling av de prioriterte gruppene.

Det er justert for direkte utgifter og tap av inntjening ved ambulering.

Nettokostnader for organisering av tannlegevakt er trukket ut.

For øvrig er retningslinjer for beregning av selvkost for fylkeskommunale betalingstjenester benyttet som rammeverk for fastsettelse av den kommersielle virksomhetens resultat.

Driftsregnskapet

Troms fylkeskommune - netto driftsregnskap pr sektor

		Regnskap 2018	Budsjett 2018	Avvik 2018	Regnskap 2017
00	Politiske styringsorganer	31 815 276,31	33 155 000	1 339 724	31 297 897,93
01	Kontrollorganer	4 390 995,71	4 736 200	345 204	4 984 891,33
10	Stab og støttefunksjoner	158 886 202,37	160 879 900	1 993 698	139 445 538,11
20	Utdanning	1 096 508 444,90	1 089 796 300	-6 712 145	1 083 522 769,77
40	Tannhelse	132 009 494,77	131 988 900	-20 595	128 940 263,46
50	Kultur	99 558 194,14	98 895 400	-662 794	97 089 959,02
60	Samferdsel og miljø	1 311 044 255,80	1 305 157 800	-5 886 456	1 276 336 704,24
70	Næring	49 783 972,01	50 311 200	527 228	48 921 574,38
90	Sektorovergripende poster	-2 883 996 836,01	-2 874 920 700	9 076 136	-2 810 539 598,24
Sum totalt		0,00	0,00	0,00	0,00

Troms fylkeskommune - driftsregnskap pr sektor/virksomhet/funksjon

Fun Beskrivelse	Regnskap 2018	Budsjett 2018	Avvik 2018	Regnskap 2017
Sektor 00 Politiske styringsorganer				
Fylkestinget				
400 Politisk styring	17 509 557,49	18 698 300	1 188 743	18 141 795,45
480 Diverse Fellesutgifter	860 908,51	1 125 000	264 091	1 475 715,26
515 Fellesutgifter og støttefunksjoner knyttet til videregående opplæring	2 354 825,82	2 359 200	4 374	858 920,74
Sum Fylkestinget	20 725 291,82	22 182 500	1 457 208	20 476 431,45
Fylkesrådet				
400 Politisk styring	9 107 928,49	8 990 490	-117 438	8 623 878,61
460 Tjenester utenfor ordinært fylkeskomm. ansvarsomr.	1 982 056,00	1 982 010	-46	2 197 587,87
Sum Fylkesrådet	11 089 984,49	10 972 500	-117 484	10 821 466,48
Sum Politiske styringsorganer	31 815 276,31	33 155 000	1 339 724	31 297 897,93
Sektor 01 Kontrollorganer				
Kontrollorganer				
410 Kontroll og revisjon	4 390 995,71	4 736 200	345 204	4 984 891,33
Sum Kontrollorganer	4 390 995,71	4 736 200	345 204	4 984 891,33
Sum Kontrollorganer	4 390 995,71	4 736 200	345 204	4 984 891,33
Sektor 10 Stab og støttefunksjoner				
Stabssjef				
420 Administrasjon	18 430 298,63	19 376 200	945 901	16 453 683,89
701 Tilrettelegging, støttefunksjoner og finansieringsbistand for nærings	7 438 087,60	6 604 400	-833 688	6 758 881,25
715 Lokal og regional utvikling	7 252 469,87	7 648 300	395 830	6 310 083,43
Sum Stabssjef	33 120 856,10	33 628 900	508 044	29 522 648,57
Fellesadministrasjon DU				
420 Administrasjon	18 942 558,61	20 056 200	1 113 641	10 633 381,67
421 Forvaltningsutgifter i eiendomsforvaltningen	2 549 176,59	3 691 500	1 142 323	0,00
430 Administrasjonslokaler	13 577 450,25	10 706 700	-2 870 750	0,00
460 Tjenester utenfor ordinært fylkeskomm. ansvarsomr.	-4 814 125,98	-2 618 400	2 195 726	0,00
490 Interne Serviceenheter	0,00	1 483 000	1 483 000	0,00
510 Skolelokaler og internatbygninger	43 502 083,96	42 187 900	-1 314 184	0,00
660 Tannhelsetjeneste - fellesfunksjoner	2 891 461,58	2 152 300	-739 162	0,00
710 Fylkeskommunal næringsvirksomhet	-2 837 895,43	-3 169 400	-331 505	0,00
730 Bilruter	71 114,24	39 700	-31 414	0,00
772 Kunstproduksjon	2 811 864,41	2 535 600	-276 264	0,00
Sum Fellesadministrasjon DU	76 693 688,23	77 065 100	371 412	10 633 381,67
IT-senteret				
420 Administrasjon	17 938 564,02	18 503 500	564 936	15 868 483,91
Sum IT-senteret	17 938 564,02	18 503 500	564 936	15 868 483,91
Personalsenteret				
420 Administrasjon	17 134 607,66	16 585 500	-549 108	16 026 767,58
480 Diverse Fellesutgifter	1 967 217,14	2 736 600	769 383	1 704 765,26
Sum Personalsenteret	19 101 824,80	19 322 100	220 275	17 731 532,84
Økonomisenteret				
420 Administrasjon	11 664 538,47	11 992 400	327 862	11 579 103,63
515 Fellesutgifter og støttefunksjoner knyttet til videregående opplæring	366 730,75	367 900	1 169	352 491,95
Sum Økonomisenteret	12 031 269,22	12 360 300	329 031	11 931 595,58
Bygg og eiendom				
420 Administrasjon	0,00	0	0	7 014 522,37
421 Forvaltningsutgifter i eiendomsforvaltningen	0,00	0	0	-876 007,28
430 Administrasjonslokaler	0,00	0	0	12 294 037,62
460 Tjenester utenfor ordinært fylkeskomm. ansvarsomr.	0,00	0	0	-4 310 834,61
510 Skolelokaler og internatbygninger	0,00	0	0	38 579 258,46
660 Tannhelsetjeneste - fellesfunksjoner	0,00	0	0	3 386 118,56
710 Fylkeskommunal næringsvirksomhet	0,00	0	0	-4 389 425,95
730 Bilruter	0,00	0	0	85 662,57
740 Biblioteket	0,00	0	0	10 948,00
772 Kunstproduksjon	0,00	0	0	1 963 615,80

Troms fylkeskommune - driftsregnskap pr sektor/virksomhet/funksjon

Fun Beskrivelse	Regnskap 2018	Budsjett 2018	Avvik 2018	Regnskap 2017
Sum Bygg og eiendom	0,00	0	0	53 757 895,54
Sum Stab og støttefunksjoner	158 886 202,37	160 879 900	1 993 698	139 445 538,11
Sektor 20 Utdanning				
Utdanningsetaten				
400 Politisk styring	1 038 492,11	823 300	-215 192	958 984,76
420 Administrasjon	9 462 838,32	9 186 700	-276 138	7 763 137,82
510 Skolelokaler og internatbygninger	61 980,43	10 100	-51 880	-2 486,01
515 Fellesutgifter og støttefunksjoner knyttet til videregående opplæring	18 038 186,29	17 981 400	-56 786	18 697 510,27
520 Pedagogisk ledelse, pedagogiske fellesutgifter og gjesteelevsoppgj	-3 738 771,76	-705 200	3 033 572	6 454 264,05
521 Studiespesialisering	1 174 907,11	-1 167 600	-2 342 507	2 376 546,32
522 Bygg- og anleggsteknikk	151 385,96	-151 200	-302 586	359 621,60
523 Elektrofag	247 172,21	-239 200	-486 372	551 195,72
524 Design og håndverk	59 753,79	-59 800	-119 554	161 325,56
525 Restaurant og matfag	169 288,66	-66 800	-236 089	157 964,63
526 Helse- og oppvekstfag	336 986,02	-332 400	-669 386	696 240,96
527 Idrettsfag	251 629,72	-249 700	-501 330	504 142,43
528 Teknikk- og industriell produksjon	240 772,65	-240 900	-481 673	574 722,37
529 Musikk, dans og drama	100 175,47	-100 200	-200 375	201 656,97
530 Medier og kommunikasjon	56 238,86	-56 300	-112 539	168 047,48
531 Naturbruk	115 992,65	-116 100	-232 093	252 071,21
532 Service og samferdsel	110 720,27	-110 800	-221 520	240 777,87
533 Kunst, design og arkitektur	29 876,90	-29 900	-59 777	93 555,24
540 Drift Av Studieretningene	0,00	0	0	0,00
554 Fagskole	-27 597 596,26	-26 000 500	1 597 096	-436 178,85
561 Oppfølgings tjenesten og pedagogisk psykologisk tjeneste	17 829 456,55	19 293 600	1 464 143	17 765 039,79
562 Spesialundervisning og særskilt tilpasset opplæring	7 200 158,68	4 140 200	-3 059 959	8 320 246,07
570 Fagopplæring I Arbeidslivet	130 353 173,30	134 337 400	3 984 227	120 701 543,24
581 Voksenopplæring etter opplæringsloven	1 554 865,36	2 443 100	888 235	2 023 439,48
590 Andre formål	5 817 958,07	1 655 400	-4 162 558	1 928 098,42
790 Andre kulturaktiviteter	990 543,85	946 600	-43 944	793 569,27
870 Renter/utbytte og lån (innlån og utlån)	0,00	0	0	151 000,00
880 Interne Finansieringstransaksjoner	154 100,00	154 100	0	0,00
Sum Utdanningsetaten	164 210 285,21	161 345 300	-2 864 985	191 456 036,67
Stangnes Rå vgs				
421 Forvaltningsutgifter i eiendomsforvaltningen	598 941,16	657 100	58 159	636 261,46
510 Skolelokaler og internatbygninger	10 498 711,07	10 743 700	244 989	10 887 055,14
515 Fellesutgifter og støttefunksjoner knyttet til videregående opplæring	14 327 775,91	15 076 800	749 024	12 354 991,12
520 Pedagogisk ledelse, pedagogiske fellesutgifter og gjesteelevsoppgj	12 722 189,43	0	-12 722 189	13 378 377,64
521 Studiespesialisering	4 643 159,23	0	-4 643 159	5 326 440,39
522 Bygg- og anleggsteknikk	4 751 945,08	0	-4 751 945	4 643 467,35
523 Elektrofag	4 088 766,34	0	-4 088 766	3 857 201,57
524 Design og håndverk	3 093 124,40	0	-3 093 124	3 827 066,20
525 Restaurant og matfag	4 733 027,42	0	-4 733 027	4 139 075,92
526 Helse- og oppvekstfag	11 980 443,28	0	-11 980 443	12 191 821,10
527 Idrettsfag	7 001 428,92	0	-7 001 429	7 200 835,50
528 Teknikk- og industriell produksjon	9 481 236,14	508 500	-8 972 736	8 247 474,57
530 Medier og kommunikasjon	1 634 466,41	0	-1 634 466	2 202 682,41
531 Naturbruk	345 057,11	0	-345 057	375 710,40
532 Service og samferdsel	5 233 217,04	0	-5 233 217	4 966 875,85
540 Drift Av Studieretningene	0,00	70 163 600	70 163 600	0,00
554 Fagskole	3 979 919,53	3 756 700	-223 220	3 642 869,93
562 Spesialundervisning og særskilt tilpasset opplæring	21 349 755,55	17 483 000	-3 866 756	17 154 759,32
581 Voksenopplæring etter opplæringsloven	1 486 519,02	1 348 300	-138 219	1 364 647,69
590 Andre formål	1 969 337,66	1 450 200	-519 138	2 276 699,02
730 Bilruter	20 898,46	0	-20 898	0,00
Sum Stangnes Rå vgs	123 939 919,16	121 187 900	-2 752 019	118 674 312,58
Senja videregående skole				
421 Forvaltningsutgifter i eiendomsforvaltningen	140 809,29	100 300	-40 509	164 295,08
460 Tjenester utenfor ordinært fylkeskomm. ansvarsomm.	-4 208,00	0	4 208	0,00
510 Skolelokaler og internatbygninger	9 155 036,38	10 445 800	1 290 764	8 776 852,58
515 Fellesutgifter og støttefunksjoner knyttet til videregående opplæring	8 909 348,98	10 280 700	1 371 351	8 602 213,15
520 Pedagogisk ledelse, pedagogiske fellesutgifter og gjesteelevsoppgj	5 388 566,02	0	-5 388 566	4 479 858,21
521 Studiespesialisering	25 898 527,09	0	-25 898 527	25 545 015,91
523 Elektrofag	1 575,00	0	-1 575	16 078,62
525 Restaurant og matfag	4 359 074,59	0	-4 359 075	4 746 597,18
526 Helse- og oppvekstfag	1 758 198,54	0	-1 758 199	1 559 044,85
528 Teknikk- og industriell produksjon	8 734 712,67	0	-8 734 713	7 945 375,51
531 Naturbruk	15 806 834,94	2 518 000	-13 288 835	15 836 023,07

Troms fylkeskommune - driftsregnskap pr sektor/virksomhet/funksjon

Fun Beskrivelse	Regnskap 2018	Budsjett 2018	Avvik 2018	Regnskap 2017
532 Service og samferdsel	4 644 924,88	0	-4 644 925	4 838 869,06
540 Drift Av Studieretningene	0,00	62 652 100	62 652 100	0,00
562 Spesialundervisning og særskilt tilpasset opplæring	11 535 305,36	10 855 400	-679 905	10 182 856,04
581 Voksenopplæring etter opplæringsloven	420 158,98	441 800	21 641	546 099,54
590 Andre formål	2 494 949,55	1 599 400	-895 550	1 895 175,55
Sum Senja videregående skole	99 243 814,27	98 893 500	-350 314	95 134 354,35
Nordkjosbotn vgs				
421 Forvaltningsutgifter i eiendomsforvaltningen	9 038,00	19 900	10 862	6 427,60
510 Skolelokaler og internatbygninger	2 327 763,72	2 990 000	662 236	2 414 316,11
515 Fellesutgifter og støttefunksjoner knyttet til videregående opplæring	3 718 605,15	3 969 800	251 195	2 721 863,04
520 Pedagogisk ledelse, pedagogiske fellesutgifter og gjesteeleversoppgj	3 495 323,54	0	-3 495 324	3 656 067,68
521 Studiespesialisering	8 070 287,51	0	-8 070 288	8 908 174,62
523 Elektrofag	4 094 276,01	22 800	-4 071 476	4 910 654,27
525 Restaurant og matfag	0,00	0	0	646 796,50
526 Helse- og oppvekstfag	2 818 716,87	0	-2 818 717	2 674 374,04
528 Teknisk- og industriell produksjon	1 824 289,57	200 000	-1 624 290	1 761 425,36
540 Drift Av Studieretningene	0,00	19 493 600	19 493 600	0,00
562 Spesialundervisning og særskilt tilpasset opplæring	2 918 688,64	2 557 500	-361 189	4 361 991,45
581 Voksenopplæring etter opplæringsloven	84 388,71	33 800	-50 589	54 527,83
590 Andre formål	250 503,62	81 200	-169 304	7 221,34
Sum Nordkjosbotn vgs	29 611 881,34	29 368 600	-243 281	32 123 839,84
Breivang vgs				
421 Forvaltningsutgifter i eiendomsforvaltningen	120 312,63	186 900	66 587	91 758,03
510 Skolelokaler og internatbygninger	4 438 535,42	4 363 900	-74 635	4 274 849,98
515 Fellesutgifter og støttefunksjoner knyttet til videregående opplæring	6 510 556,30	5 503 200	-1 007 356	5 940 696,95
520 Pedagogisk ledelse, pedagogiske fellesutgifter og gjesteeleversoppgj	4 329 154,83	75 300	-4 253 855	5 211 513,35
521 Studiespesialisering	598 697,48	0	-598 697	3 477 870,53
524 Design og håndverk	4 438 959,79	0	-4 438 960	4 322 676,77
526 Helse- og oppvekstfag	0,00	0	0	323,71
530 Medier og kommunikasjon	9 625 929,03	0	-9 625 929	9 014 942,80
532 Service og samferdsel	12 740 421,32	0	-12 740 421	12 062 718,00
533 Kunst, design og arkitektur	5 109 149,55	0	-5 109 150	3 043 167,39
540 Drift Av Studieretningene	0,00	37 753 400	37 753 400	0,00
562 Spesialundervisning og særskilt tilpasset opplæring	7 679 689,42	7 791 700	112 011	8 463 716,36
590 Andre formål	368 737,31	307 000	-61 737	273 253,75
Sum Breivang vgs	55 960 143,08	55 981 400	21 257	56 177 487,62
Kongsbakken vgs				
421 Forvaltningsutgifter i eiendomsforvaltningen	302 563,18	302 600	37	82 313,87
510 Skolelokaler og internatbygninger	5 490 205,22	4 473 200	-1 017 005	5 640 470,21
515 Fellesutgifter og støttefunksjoner knyttet til videregående opplæring	5 360 181,15	5 694 900	334 719	4 953 139,48
520 Pedagogisk ledelse, pedagogiske fellesutgifter og gjesteeleversoppgj	3 480 780,16	1 367 000	-2 113 780	3 813 444,40
521 Studiespesialisering	41 458 832,19	752 900	-40 705 932	38 777 263,01
526 Helse- og oppvekstfag	61 197,31	0	-61 197	37 686,65
529 Musikk, dans og drama	18 050 674,07	0	-18 050 674	17 897 882,17
540 Drift Av Studieretningene	0,00	61 723 700	61 723 700	0,00
562 Spesialundervisning og særskilt tilpasset opplæring	6 992 406,16	5 429 800	-1 562 606	5 512 643,46
581 Voksenopplæring etter opplæringsloven	2 144 244,79	2 816 800	672 555	2 118 478,73
590 Andre formål	686 012,91	880 700	194 687	820 103,24
Sum Kongsbakken vgs	84 027 097,14	83 441 600	-585 497	79 653 425,22
Tromsdalen vgs				
421 Forvaltningsutgifter i eiendomsforvaltningen	268 509,15	268 500	-9	-43 145,85
510 Skolelokaler og internatbygninger	7 215 468,27	6 938 800	-276 668	7 477 854,39
515 Fellesutgifter og støttefunksjoner knyttet til videregående opplæring	5 170 960,87	5 407 700	236 739	6 194 194,21
520 Pedagogisk ledelse, pedagogiske fellesutgifter og gjesteeleversoppgj	10 131 364,38	1 619 000	-8 512 364	7 809 472,43
521 Studiespesialisering	21 384 341,93	0	-21 384 342	19 926 190,98
527 Idrettsfag	21 161 264,97	0	-21 161 265	20 307 611,16
540 Drift Av Studieretningene	0,00	50 952 600	50 952 600	0,00
562 Spesialundervisning og særskilt tilpasset opplæring	1 460 209,80	1 486 700	26 490	1 176 779,03
590 Andre formål	383 016,54	275 300	-107 717	256 409,06
Sum Tromsdalen vgs	67 175 135,91	66 948 600	-226 536	63 105 365,41
Ishavsbyen vgs				
421 Forvaltningsutgifter i eiendomsforvaltningen	1 330 392,07	1 330 400	8	355 855,95
510 Skolelokaler og internatbygninger	12 316 637,50	12 417 200	100 563	11 836 241,53
515 Fellesutgifter og støttefunksjoner knyttet til videregående opplæring	11 256 560,81	11 505 900	249 339	10 423 088,52
520 Pedagogisk ledelse, pedagogiske fellesutgifter og gjesteeleversoppgj	10 642 129,32	0	-10 642 129	11 339 241,13
521 Studiespesialisering	-206,58	0	207	-2 290,74
523 Elektrofag	17 430 039,90	0	-17 430 040	15 934 788,12
525 Restaurant og matfag	7 284 970,78	0	-7 284 971	7 741 165,66

Troms fylkeskommune - driftsregnskap pr sektor/virksomhet/funksjon

Fun Beskrivelse	Regnskap 2018	Budsjett 2018	Avvik 2018	Regnskap 2017
526 Helse- og oppvekstfag	23 481 199,44	239 800	-23 241 399	21 019 594,40
528 Teknisk- og industriell produksjon	20 511 254,79	0	-20 511 255	19 334 173,80
532 Service og samferdsel	14 573,58	0	-14 574	-111 449,27
540 Drift Av Studieretningene	0,00	75 471 600	75 471 600	0,00
554 Fagskole	29 518 191,59	30 324 700	806 508	26 106 268,01
562 Spesialundervisning og særskilt tilpasset opplæring	10 926 805,00	11 883 300	956 495	10 680 880,52
570 Fagopplæring I Arbeidslivet	-86 851,54	0	86 852	-58 474,92
581 Voksenopplæring etter opplæringsloven	3 736 629,08	4 451 500	714 871	4 164 812,54
590 Andre formål	4 677 477,10	5 517 100	839 623	5 066 486,08
870 Renter/utbytte og lån (innlån og utlån)	0,00	0	0	123 000,00
880 Interne Finansieringstransaksjoner	121 500,00	121 500	0	0,00
Sum Ishavsbyen vgs	153 161 302,84	153 263 000	101 697	143 953 381,33
Kvaløya vgs				
421 Forvaltningsutgifter i eiendomsforvaltningen	114 667,94	226 300	111 632	-251 467,98
510 Skolelokaler og internatbygninger	5 280 060,43	4 995 100	-284 960	5 176 197,40
515 Fellesutgifter og støttefunksjoner knyttet til videregående opplæring	5 695 762,08	6 059 800	364 038	5 825 406,32
520 Pedagogisk ledelse, pedagogiske fellesutgifter og gjesteelevsoppgj	5 574 117,66	63 200	-5 510 918	4 389 754,39
521 Studiespesialisering	24 807 870,64	0	-24 807 871	24 192 888,97
522 Bygg- og anleggsteknikk	13 006 094,44	0	-13 006 094	11 202 985,18
526 Helse- og oppvekstfag	0,00	0	0	92 500,00
540 Drift Av Studieretningene	0,00	43 764 200	43 764 200	0,00
562 Spesialundervisning og særskilt tilpasset opplæring	15 732 782,48	14 881 700	-851 082	14 941 360,67
590 Andre formål	254 395,07	216 300	-38 095	392 728,10
730 Bilruter	1 656 220,82	1 476 800	-179 421	0,00
Sum Kvaløya vgs	72 121 971,56	71 683 400	-438 572	65 962 353,05
SMI-skolen				
510 Skolelokaler og internatbygninger	0,00	0	0	15 300,00
590 Andre formål	16 957 505,65	17 278 200	320 694	15 178 644,67
Sum SMI-skolen	16 957 505,65	17 278 200	320 694	15 193 944,67
Nord-Troms videregående skole				
420 Administrasjon	0,00	0	0	410,00
421 Forvaltningsutgifter i eiendomsforvaltningen	159 958,50	164 700	4 742	157 450,00
510 Skolelokaler og internatbygninger	5 676 910,43	5 870 500	193 590	5 618 271,95
515 Fellesutgifter og støttefunksjoner knyttet til videregående opplæring	6 577 983,49	7 257 000	679 017	6 181 145,41
520 Pedagogisk ledelse, pedagogiske fellesutgifter og gjesteelevsoppgj	5 403 676,28	37 800	-5 365 876	5 697 818,66
521 Studiespesialisering	10 503 600,00	0	-10 503 600	9 264 215,70
523 Elektrofag	2 838 621,55	0	-2 838 622	2 636 085,57
526 Helse- og oppvekstfag	4 215 664,59	0	-4 215 665	4 563 299,96
527 Idrettsfag	3 038 540,00	0	-3 038 540	2 715 991,40
528 Teknisk- og industriell produksjon	2 430 327,95	0	-2 430 328	2 591 682,95
530 Medier og kommunikasjon	1 632,89	0	-1 633	1 163,70
531 Naturbruk	3 724 144,63	0	-3 724 145	3 285 513,04
532 Service og samferdsel	1 073 636,95	0	-1 073 637	948 113,10
540 Drift Av Studieretningene	0,00	32 849 000	32 849 000	0,00
554 Fagskole	1 854 739,11	1 492 900	-361 839	1 517 514,99
559 Landslinjer	720 958,47	1 180 400	459 442	2 609 272,75
561 Oppfølgningstjenesten og pedagogisk psykologisk tjeneste	3 000,00	0	-3 000	0,00
562 Spesialundervisning og særskilt tilpasset opplæring	6 840 539,83	6 010 900	-829 640	7 010 888,48
570 Fagopplæring I Arbeidslivet	0,00	0	0	2 769,74
581 Voksenopplæring etter opplæringsloven	243 203,57	518 900	275 696	259 234,30
590 Andre formål	748 965,25	912 200	163 235	751 728,58
730 Bilruter	252 281,53	252 300	18	0,00
870 Renter/utbytte og lån (innlån og utlån)	0,00	0	0	0,00
880 Interne Finansieringstransaksjoner	193 200,00	193 200	0	0,00
Sum Nord-Troms videregående skole	56 501 585,02	56 739 800	238 215	55 812 570,28
Heggen videregående skole				
421 Forvaltningsutgifter i eiendomsforvaltningen	177 354,35	230 400	53 046	177 378,70
510 Skolelokaler og internatbygninger	4 659 724,75	4 758 700	98 975	5 320 774,81
515 Fellesutgifter og støttefunksjoner knyttet til videregående opplæring	5 953 311,50	6 218 300	264 989	5 587 366,15
520 Pedagogisk ledelse, pedagogiske fellesutgifter og gjesteelevsoppgj	6 703 478,16	0	-6 703 478	6 018 912,30
521 Studiespesialisering	30 406 223,11	0	-30 406 223	29 854 139,36
529 Musikk, dans og drama	7 940 320,33	0	-7 940 320	8 339 598,64
540 Drift Av Studieretningene	0,00	44 824 600	44 824 600	0,00
562 Spesialundervisning og særskilt tilpasset opplæring	2 905 034,34	2 666 200	-238 834	2 774 343,26
581 Voksenopplæring etter opplæringsloven	2 166 835,84	2 331 600	164 764	1 722 621,25
590 Andre formål	828 713,76	746 000	-82 714	811 638,64
Sum Heggen videregående skole	61 740 996,14	61 775 800	34 804	60 606 773,11
Bardufoss vgs				

Troms fylkeskommune - driftsregnskap pr sektor/virksomhet/funksjon

Fun Beskrivelse	Regnskap 2018	Budsjett 2018	Avvik 2018	Regnskap 2017
421 Forvaltningsutgifter i eiendomsforvaltningen	0,00	0	0	16 708,75
510 Skolelokaler og internatbygninger	9 068 728,41	8 207 600	-861 128	7 772 037,84
515 Fellesutgifter og støttefunksjoner knyttet til videregående opplæring	9 436 502,48	9 335 700	-100 802	9 319 248,76
520 Pedagogisk ledelse, pedagogiske fellesutgifter og gjesteelevsoppgj	7 384 690,84	75 800	-7 308 891	6 873 522,82
521 Studiespesialisering	8 960 226,35	0	-8 960 226	8 891 979,02
522 Bygg- og anleggsteknikk	4 542 814,21	107 300	-4 435 514	3 848 199,97
523 Elektrofag	7 558 152,81	0	-7 558 153	8 127 183,34
524 Design og håndverk	3 460 535,05	0	-3 460 535	3 554 625,64
526 Helse- og oppvekstfag	2 945 042,53	0	-2 945 043	2 161 743,26
527 Idrettsfag	7 985 216,52	0	-7 985 217	7 741 428,68
528 Teknikk- og industriell produksjon	400,58	0	-401	-9 237,33
530 Medier og kommunikasjon	2 570 157,85	0	-2 570 158	2 891 003,15
540 Drift Av Studieretningene	0,00	48 273 500	48 273 500	0,00
559 Landslinjer	3 220 042,53	2 019 700	-1 200 343	2 987 620,75
562 Spesialundervisning og særskilt tilpasset opplæring	5 095 786,79	3 799 300	-1 296 487	5 092 331,94
581 Voksenopplæring etter opplæringsloven	858 442,31	874 200	15 758	799 447,94
590 Andre formål	1 605 022,33	1 985 500	380 478	1 514 523,53
Sum Bardufoss vgs	74 691 761,59	74 678 600	-13 162	71 582 368,06
Sjøvegan videregående skole				
421 Forvaltningsutgifter i eiendomsforvaltningen	56 051,00	56 100	49	56 049,02
510 Skolelokaler og internatbygninger	4 909 629,32	4 742 200	-167 429	4 698 005,48
515 Fellesutgifter og støttefunksjoner knyttet til videregående opplæring	3 773 810,44	4 528 100	754 290	3 675 520,52
520 Pedagogisk ledelse, pedagogiske fellesutgifter og gjesteelevsoppgj	3 535 936,25	0	-3 535 936	3 145 883,85
521 Studiespesialisering	8 101 405,47	0	-8 101 405	7 978 307,25
526 Helse- og oppvekstfag	5 511 256,09	0	-5 511 256	5 179 158,01
527 Idrettsfag	495,67	0	-496	0,00
528 Teknikk- og industriell produksjon	2 630 458,52	0	-2 630 459	3 005 114,60
530 Medier og kommunikasjon	0,00	0	0	1 018,74
531 Naturbruk	1 024,38	0	-1 024	1 305,13
532 Service og samferdsel	2 791 910,04	0	-2 791 910	2 572 247,61
540 Drift Av Studieretningene	0,00	22 046 800	22 046 800	0,00
562 Spesialundervisning og særskilt tilpasset opplæring	3 439 804,54	3 149 200	-290 605	2 131 917,85
581 Voksenopplæring etter opplæringsloven	1 164 974,07	1 313 300	148 326	1 065 999,71
590 Andre formål	1 248 290,20	1 374 900	126 610	576 029,81
Sum Sjøvegan videregående skole	37 165 045,99	37 210 600	45 554	34 086 557,58
Sum Utdanning	1 096 508 444,90	1 089 796 300	-6 712 145	1 083 522 769,77
Sektor 40 Tannhelse				
Tannhelseetaten				
420 Administrasjon	5 113 427,40	3 140 300	-1 973 127	4 862 550,43
421 Forvaltningsutgifter i eiendomsforvaltningen	18 400,00	0	-18 400	0,00
460 Tjenester utenfor ordinært fylkeskomm. ansvarsomr.	-5 335 666,24	0	5 335 666	-2 159 579,70
660 Tannhelsetjeneste - fellesfunksjoner	4 163 412,54	17 972 600	13 809 187	5 889 245,48
665 Tannhelsetjeneste - pasientbehandling	969 552,74	2 311 100	1 341 547	-61 256,49
870 Renter/utbytte og lån (innlån og utlån)	0,00	0	0	1 916 600,00
880 Interne Finansieringstransaksjoner	1 759 300,00	1 759 300	0	0,00
Sum Tannhelseetaten	6 688 426,44	25 183 300	18 494 874	10 447 559,72
Harstad tannhelse-distrikt				
421 Forvaltningsutgifter i eiendomsforvaltningen	17 801,91	0	-17 802	41 771,36
460 Tjenester utenfor ordinært fylkeskomm. ansvarsomr.	443 393,22	0	-443 393	39 165,20
660 Tannhelsetjeneste - fellesfunksjoner	4 066 861,16	1 636 100	-2 430 761	4 680 129,60
665 Tannhelsetjeneste - pasientbehandling	23 652 309,39	21 770 200	-1 882 109	24 640 770,40
870 Renter/utbytte og lån (innlån og utlån)	-622,05	0	622	-1 039,76
Sum Harstad tannhelse-distrikt	28 179 743,63	23 406 300	-4 773 444	29 400 796,80
Midt-Troms tannhelse-distrikt				
420 Administrasjon	6 000,00	0	-6 000	0,00
421 Forvaltningsutgifter i eiendomsforvaltningen	11 425,39	0	-11 425	19 204,75
460 Tjenester utenfor ordinært fylkeskomm. ansvarsomr.	714 834,45	0	-714 834	79 440,18
660 Tannhelsetjeneste - fellesfunksjoner	2 833 488,58	1 599 900	-1 233 589	3 282 585,65
665 Tannhelsetjeneste - pasientbehandling	24 801 080,43	24 308 500	-492 580	22 049 265,30
870 Renter/utbytte og lån (innlån og utlån)	-955,36	0	955	-2 437,69
Sum Midt-Troms tannhelse-distrikt	28 365 873,49	25 908 400	-2 457 473	25 428 058,19
Tromsø Tannhelse-distrikt				
421 Forvaltningsutgifter i eiendomsforvaltningen	0,00	0	0	31 727,10
460 Tjenester utenfor ordinært fylkeskomm. ansvarsomr.	1 829,61	0	-1 830	0,00
660 Tannhelsetjeneste - fellesfunksjoner	3 554 237,72	1 953 600	-1 600 638	3 063 882,87

Troms fylkeskommune - driftsregnskap pr sektor/virksomhet/funksjon

Fun Beskrivelse	Regnskap 2018	Budsjett 2018	Avvik 2018	Regnskap 2017
665 Tannhelsetjeneste - pasientbehandling	28 696 699,13	29 044 100	347 401	28 520 755,24
870 Renter/utbytte og lån (innlån og utlån)	-4 037,24	0	4 037	-4 555,60
Sum Tromsø Tannhelse	32 248 729,22	30 997 700	-1 251 029	31 611 809,61
Nord-Troms tannhelse				
421 Forvaltningsutgifter i eiendomsforvaltningen	7 507,50	0	-7 508	6 327,00
460 Tjenester utenfor ordinært fylkeskomm. ansvarsomr.	417 172,68	0	-417 173	19 116,79
660 Tannhelsetjeneste - fellesfunksjoner	4 630 432,87	1 480 300	-3 150 133	4 564 504,37
665 Tannhelsetjeneste - pasientbehandling	6 130 183,52	6 935 300	805 116	6 266 303,61
870 Renter/utbytte og lån (innlån og utlån)	-16 684,27	0	16 684	-9 682,96
Sum Nord-Troms tannhelse	11 168 612,30	8 415 600	-2 753 012	10 846 568,81
Kompetansesenteret TkNN				
460 Tjenester utenfor ordinært fylkeskomm. ansvarsomr.	3 813 486,96	0	-3 813 487	-400 346,19
660 Tannhelsetjeneste - fellesfunksjoner	3 364 406,34	1 549 100	-1 815 306	3 948 543,68
665 Tannhelsetjeneste - pasientbehandling	17 640 419,09	15 612 400	-2 028 019	17 434 238,74
870 Renter/utbytte og lån (innlån og utlån)	-9 813,38	0	9 813	-1 935,00
Sum Kompetansesenteret TkNN	24 808 499,01	17 161 500	-7 646 999	20 980 501,23
Studentklinikken				
460 Tjenester utenfor ordinært fylkeskomm. ansvarsomr.	0,00	0	0	6 044,24
665 Tannhelsetjeneste - pasientbehandling	548 292,92	903 700	355 407	216 823,28
Sum Studentklinikken	548 292,92	903 700	355 407	222 867,52
Universitetstannklinikken				
460 Tjenester utenfor ordinært fylkeskomm. ansvarsomr.	-420 113,47	0	420 113	-12 529,56
660 Tannhelsetjeneste - fellesfunksjoner	29,31	0	-29	18 687,79
665 Tannhelsetjeneste - pasientbehandling	428 863,63	12 400	-416 464	0,00
870 Renter/utbytte og lån (innlån og utlån)	-7 461,71	0	7 462	-4 056,65
Sum Universitetstannklinikken	1 317,76	12 400	11 082	2 101,58
Sum Tannhelse	132 009 494,77	131 988 900	-20 595	128 940 263,46
Sektor 50 Kultur				
Kulturetaten				
420 Administrasjon	1 604 171,00	1 474 200	-129 971	1 437 583,53
480 Diverse Fellesutgifter	3 779 123,88	3 778 000	-1 124	3 471 454,00
716 Friluftsliv, vannregionmyndighet og forvaltning av vilt og innlandsfisk	3 652 401,27	3 852 400	199 999	3 777 992,71
740 Biblioteket	10 734 471,89	10 762 500	28 028	10 552 390,44
750 Kulturminneforvaltning	6 019 168,17	5 799 200	-219 968	6 150 880,05
760 Muséer	15 543 903,22	15 514 200	-29 703	14 736 191,64
771 Kunstformidling	12 608 390,68	12 366 000	-242 391	11 204 047,00
772 Kunstproduksjon	32 035 275,70	32 068 600	33 324	32 555 490,39
775 Idrett	4 532 168,17	4 506 600	-25 568	4 441 312,97
790 Andre kulturaktiviteter	9 049 120,16	8 773 700	-275 420	8 762 616,29
Sum Kulturetaten	99 558 194,14	98 895 400	-662 794	97 089 959,02
Sum Kultur	99 558 194,14	98 895 400	-662 794	97 089 959,02
Sektor 60 Samferdsel				
Samferdsels- og miljøetaten				
420 Administrasjon	5 840 026,95	5 915 300	75 273	5 518 798,57
460 Tjenester utenfor ordinært fylkeskomm. ansvarsomr.	0,00	0	0	159 794,00
480 Diverse Fellesutgifter	804 753,75	677 900	-126 854	585 979,51
715 Lokal og regional utvikling	750 000,20	0	-750 000	2 073 904,63
716 Friluftsliv, vannregionmyndighet og forvaltning av vilt og innlandsfisk	1 725 999,40	1 633 200	-92 799	2 164 929,63
722 Fylkesveier	128 465 283,21	126 816 900	-1 648 383	18 911 826,00
730 Bilruiter	53 903 251,03	55 742 300	1 839 049	48 590 374,11
731 Fylkesveiferjer	-4 377 660,17	6 315 400	10 693 060	9 550 125,58
732 Båtruter	30 040,00	4 200 000	4 169 960	159 736,00
733 Transport (ordninger) for funksjonshemmede	10 984 620,37	13 533 300	2 548 680	10 120 456,50
870 Renter/utbytte og lån (innlån og utlån)	-23 327 363,00	-23 329 400	-2 037	29 481 489,00
880 Interne Finansieringstransaksjoner	51 830 900,00	51 830 900	0	1 175 000,00
Sum Samferdsels- og miljøetaten	226 629 851,74	243 335 800	16 705 948	128 492 413,53
Troms fylkestrafikk				
730 Bilruiter	265 952 000,07	256 310 300	-9 641 700	276 194 336,62
731 Fylkesveiferjer	245 612 195,64	229 962 000	-15 650 196	241 187 635,99
732 Båtruter	79 397 543,23	80 110 700	713 157	75 204 732,01

Troms fylkeskommune - driftsregnskap pr sektor/virksomhet/funksjon

Fun Beskrivelse	Regnskap 2018	Budsjett 2018	Avvik 2018	Regnskap 2017
733 Transport (ordninger) for funksjonshemmede	1 142 556,00	1 115 000	-27 556	1 017 703,45
Sum Troms fylkestrafikk	592 104 294,94	567 498 000	-24 606 295	593 604 408,07
Samferdsel SVV				
722 Fylkesveier	492 310 109,12	494 324 000	2 013 891	554 239 882,64
Sum Samferdsel SVV	492 310 109,12	494 324 000	2 013 891	554 239 882,64
Sum Samferdsel	1 311 044 255,80	1 305 157 800	-5 886 456	1 276 336 704,24
Sektor 70 Næring				
Næringsetaten				
420 Administrasjon	1 853 075,49	1 567 200	-285 875	1 537 706,67
701 Tilrettelegging, støttefunksjoner og finansieringsbistand for nærings	41 093 832,47	41 810 400	716 568	41 228 245,42
715 Lokal og regional utvikling	6 004 948,79	6 022 200	17 251	5 378 572,88
716 Friluftsliv, vannregionmyndighet og forvaltning av vilt og innlandsfisk	832 115,26	911 400	79 285	777 049,41
Sum Næringsetaten	49 783 972,01	50 311 200	527 228	48 921 574,38
Sum Næring	49 783 972,01	50 311 200	527 228	48 921 574,38
Sektor 90 Sektorovergrepene poster				
Sektorovergrepene poster				
400 Politisk styring	1 954 042,28	1 958 812	4 770	832 110,71
410 Kontroll og revisjon	31 210,00	31 210	0	9 168,00
420 Administrasjon	6 210 969,90	6 196 200	-14 770	4 514 117,52
421 Forvaltningsutgifter i eiendomsforvaltningen	46 286,35	46 000	-286	16 831,45
430 Administrasjonslokaler	6 120 956,09	6 119 600	-1 356	6 023 439,17
460 Tjenester utenfor ordinært fylkeskomm. ansvarssomr.	-4 790 845,13	-4 806 300	-15 455	-6 065 358,99
470 Årets premieavvik	-26 920 792,00	-41 095 300	-14 174 508	-9 898 347,00
471 Amortisering av tidligere års premieavvik	38 003 656,00	37 943 200	-60 456	36 881 686,93
472 Pensjon	7 880 592,88	8 198 500	317 907	7 470 660,44
473 Premiefond	-21 993 538,00	-21 993 500	38	-18 584 130,39
480 Diverse Fellesutgifter	1 663 467,65	6 877 578	5 214 110	58 251,37
510 Skolelokaler og internatbygninger	64 495 118,61	64 647 900	152 781	60 590 441,68
515 Fellesutgifter og støttefunksjoner knyttet til videregående opplæring	4 135 961,33	4 228 300	92 339	2 538 113,91
520 Pedagogisk ledelse, pedagogiske fellesutgifter og gjesteeleversoppgj	-873 748,65	638 600	1 512 349	580 013,62
521 Studiespesialisering	-3 322 683,64	48 100	3 370 784	24 885,25
522 Bygg- og anleggsteknikk	-335 999,20	17 800	353 799	10 072,50
523 Elektrofag	-587 813,63	30 200	618 014	2 548,30
524 Design og håndverk	-197 101,90	29 700	226 802	4 998,29
525 Restaurant og matfag	-266 280,34	10 800	277 080	46 185,89
526 Helse- og oppvekstfag	-907 729,80	52 800	960 530	42 367,52
527 Idrettsfag	-684 788,24	300	685 088	2 466,60
528 Teknikk- og industriell produksjon	-720 920,55	22 300	743 221	25 268,90
529 Musikk, dans og drama	-471 138,00	0	471 138	1 530,00
530 Medier og kommunikasjon	-248 914,97	2 400	251 315	11 331,00
531 Naturbruk	-84 254,03	186 400	270 654	178 032,15
532 Service og samferdsel	-448 979,95	23 300	472 280	27 516,62
533 Kunst, design og arkitektur	-96 671,00	0	96 671	189,00
554 Fagskole	273 870,49	708 700	434 830	683 845,75
559 Landslinjer	235 209,86	396 800	161 590	397 296,86
561 Oppfølgingstjenesten og pedagogisk psykologisk tjeneste	948 305,82	951 800	3 494	481 237,28
562 Spesialundervisning og særskilt tilpasset opplæring	1 253 959,49	2 308 400	1 054 441	1 231 170,47
570 Fagopplæring I Arbeidslivet	377 504,47	375 200	-2 304	185 938,96
581 Voksenopplæring etter opplæringsloven	-82 414,17	130 600	213 014	126 835,87
590 Andre formål	1 136 012,00	1 880 200	744 188	1 154 233,25
660 Tannhelsetjeneste - fellesfunksjoner	4 093 058,47	4 090 300	-2 758	4 161 291,84
665 Tannhelsetjeneste - pasientbehandling	8 180 984,49	8 129 500	-51 484	4 667 053,96
701 Tilrettelegging, støttefunksjoner og finansieringsbistand for nærings	802 804,06	797 800	-5 004	486 765,19
715 Lokal og regional utvikling	765 527,66	760 700	-4 828	361 106,85
716 Friluftsliv, vannregionmyndighet og forvaltning av vilt og innlandsfisk	160 639,14	159 800	-839	137 381,74
722 Fylkesveier	104 589 937,90	104 637 800	47 862	89 865 559,89
730 Bilruiter	6 133 490,90	6 125 300	-8 191	3 851 142,78
731 Fylkesveiferjer	42 725,84	42 400	-326	27 440,32
732 Båtruter	34 469,94	222 000	187 530	212 895,31
733 Transport (ordninger) for funksjonshemmede	30 996,61	30 900	-97	11 949,84
740 Biblioteket	711 398,34	708 900	-2 498	543 535,21
750 Kulturminneforvaltning	377 700,45	376 200	-1 500	216 880,90
760 Museer	62 071,93	61 700	-372	41 563,01
771 Kunstformidling	230 082,82	228 500	-1 583	157 039,26
772 Kunstproduksjon	804 870,54	801 500	-3 371	622 467,90

Troms fylkeskommune - driftsregnskap pr sektor/virksomhet/funksjon

Fun Beskrivelse	Regnskap 2018	Budsjett 2018	Avvik 2018	Regnskap 2017
775 Idrett	60 449,38	60 100	-349	40 292,18
790 Andre kulturaktiviteter	188 320,48	187 200	-1 120	31 868,10
800 Skatt på inntekt og formue	-973 645 932,00	-962 000 000	11 645 932	-934 410 885,00
840 Statlig rammetilskudd og øvrige generelle statstilskudd	-2 117 205 801,73	-2 119 121 000	-1 915 198	-2 087 338 840,00
860 Motpost avskrivninger	-194 974 311,15	-195 416 700	-442 389	-177 277 066,45
870 Renter/utbytte og lån (innlån og utlån)	142 788 401,12	151 095 300	8 306 899	88 188 204,33
880 Interne Finansieringstransaksjoner	46 933 833,54	46 934 500	666	63 980 639,26
899 Årets regnskapsmessige merforbruk/mindreforbruk	13 104 935,24	0	-13 104 935	41 277 166,46
Sum Sektorovergripende poster	-2 883 996 836,01	-2 874 920 700	9 076 136	-2 810 539 598,24
Sum Sektorovergripende poster	-2 883 996 836,01	-2 874 920 700	9 076 136	-2 810 539 598,24
Sum totalt	0,00	0	0	0,00

Troms fylkeskommune - driftsregnskap pr sektor/virksomhet/hovedpost

H-post	Beskrivelse	Regnskap 2018	Budsjett 2018	Avvik 2018	Regnskap 2017
Sektor 00 Politiske styringsorganer					
Fylkestinget					
0	Lønn og sosiale utgifter	13 242 154,53	14 617 200	1 375 045	12 731 578,27
1	Kjøp av varer/tjenester til egen tjenesteprod.	2 733 925,56	2 976 000	242 074	3 411 499,07
4	Overføringsutgifter	5 114 540,34	5 075 200	-39 340	5 189 205,44
5	Finansutgifter/finansieringstransaksjoner	191 315,71	0	-191 316	660,06
6	Salgsinntekter	252,00	0	-252	0,00
7	Refusjoner	-556 896,32	-485 900	70 996	-856 511,39
Sum Fylkestinget		20 725 291,82	22 182 500	1 457 208	20 476 431,45
Fylkesrådet					
0	Lønn og sosiale utgifter	6 748 487,47	6 565 900	-182 587	6 704 173,35
1	Kjøp av varer/tjenester til egen tjenesteprod.	2 531 683,02	2 368 300	-163 383	2 042 795,97
4	Overføringsutgifter	2 084 698,32	2 144 100	59 402	2 283 106,86
5	Finansutgifter/finansieringstransaksjoner	0,00	0	0	250,43
7	Refusjoner	-274 884,32	-105 800	169 084	-208 860,13
Sum Fylkesrådet		11 089 984,49	10 972 500	-117 484	10 821 466,48
Sum Politiske styringsorganer		31 815 276,31	33 155 000	1 339 724	31 297 897,93
Sektor 01 Kontrollorganer					
Kontrollorganer					
0	Lønn og sosiale utgifter	378 449,26	570 900	192 451	428 117,31
1	Kjøp av varer/tjenester til egen tjenesteprod.	166 546,45	284 300	117 754	114 774,02
3	Kjøp av tjenester som erstatter egenprod.	4 548 000,00	4 583 000	35 000	4 442 000,00
4	Overføringsutgifter	3 234,73	20 500	17 265	11 683,98
7	Refusjoner	-3 234,73	-20 500	-17 265	-11 683,98
8	Overføringsinntekter	-702 000,00	-702 000	0	0,00
Sum Kontrollorganer		4 390 995,71	4 736 200	345 204	4 984 891,33
Sum Kontrollorganer		4 390 995,71	4 736 200	345 204	4 984 891,33
Sektor 10 Stab og støttefunksjoner					
Stabssjef					
0	Lønn og sosiale utgifter	21 721 253,77	20 871 000	-850 254	18 935 641,33
1	Kjøp av varer/tjenester til egen tjenesteprod.	11 195 553,13	11 380 300	184 747	9 840 855,10
3	Kjøp av tjenester som erstatter egenprod.	643 457,46	83 800	-559 657	33 341,82
4	Overføringsutgifter	12 465 768,29	22 582 100	10 116 332	11 154 350,08
5	Finansutgifter/finansieringstransaksjoner	3 882 544,34	0	-3 882 544	7 021 933,02
6	Salgsinntekter	-27 347,76	0	27 348	-13 265,86
7	Refusjoner	-2 510 416,29	-1 001 100	1 509 316	-886 525,08
8	Overføringsinntekter	-10 200 000,00	-10 145 000	55 000	-9 873 339,00
9	Finansinntekter	-4 049 956,84	-10 142 200	-6 092 243	-6 690 342,84
Sum Stabssjef		33 120 856,10	33 628 900	508 044	29 522 648,57
Fellesadministrasjon DU					
0	Lønn og sosiale utgifter	26 288 675,88	25 296 500	-992 176	9 545 277,24
1	Kjøp av varer/tjenester til egen tjenesteprod.	88 223 921,37	80 953 900	-7 270 021	636 623,64
3	Kjøp av tjenester som erstatter egenprod.	1 330 321,00	1 240 600	-89 721	1 085 701,04
4	Overføringsutgifter	14 355 812,53	5 063 600	-9 292 213	120 547,27
5	Finansutgifter/finansieringstransaksjoner	307 717,63	302 300	-5 418	54,75
6	Salgsinntekter	-31 222 543,43	-24 381 400	6 841 143	0,00
7	Refusjoner	-22 559 759,47	-11 410 400	11 149 359	-754 822,27
8	Overføringsinntekter	-30 457,28	0	30 457	0,00
Sum Fellesadministrasjon DU		76 693 688,23	77 065 100	371 412	10 633 381,67
IT-senteret					
0	Lønn og sosiale utgifter	9 291 811,29	9 655 200	363 389	8 781 907,94

Troms fylkeskommune - driftsregnskap pr sektor/virksomhet/hovedpost

H-post	Beskrivelse	Regnskap 2018	Budsjett 2018	Avvik 2018	Regnskap 2017
1	Kjøp av varer/tjenester til egen tjenesteprod.	9 967 220,67	9 721 500	-245 721	8 380 928,51
3	Kjøp av tjenester som erstatter egenprod.	3 474,00	0	-3 474	88,00
4	Overføringsutgifter	2 696 375,85	1 822 200	-874 176	1 988 725,92
5	Finansutgifter/finansieringstransaksjoner	716,06	0	-716	1 452,46
6	Salgsinntekter	-970 437,00	-746 300	224 137	-1 056 661,00
7	Refusjoner	-3 050 596,85	-1 949 100	1 101 497	-2 227 957,92
Sum IT-senteret		17 938 564,02	18 503 500	564 936	15 868 483,91
Personalsenteret					
0	Lønn og sosiale utgifter	15 888 241,24	16 353 500	465 259	14 846 057,72
1	Kjøp av varer/tjenester til egen tjenesteprod.	3 953 748,14	3 400 600	-553 148	3 938 233,21
4	Overføringsutgifter	383 855,28	160 800	-223 055	515 916,60
5	Finansutgifter/finansieringstransaksjoner	152,42	0	-152	276,91
6	Salgsinntekter	0,00	0	0	-19 000,00
7	Refusjoner	-1 124 172,28	-592 800	531 372	-1 549 951,60
Sum Personalsenteret		19 101 824,80	19 322 100	220 275	17 731 532,84
Økonomisenteret					
0	Lønn og sosiale utgifter	12 420 092,63	12 249 300	-170 793	11 724 353,32
1	Kjøp av varer/tjenester til egen tjenesteprod.	1 088 660,03	1 231 500	142 840	1 258 777,96
4	Overføringsutgifter	239 220,59	133 800	-105 421	236 488,28
5	Finansutgifter/finansieringstransaksjoner	121,55	0	-122	0,00
6	Salgsinntekter	-198 162,00	-290 000	-91 838	-121 050,00
7	Refusjoner	-1 462 698,59	-914 300	548 399	-1 112 540,28
9	Finansinntekter	-55 964,99	-50 000	5 965	-54 433,70
Sum Økonomisenteret		12 031 269,22	12 360 300	329 031	11 931 595,58
Bygg og eiendom					
0	Lønn og sosiale utgifter	0,00	0	0	13 818 420,55
1	Kjøp av varer/tjenester til egen tjenesteprod.	0,00	0	0	74 629 095,67
3	Kjøp av tjenester som erstatter egenprod.	0,00	0	0	1 387,94
4	Overføringsutgifter	0,00	0	0	13 021 697,49
5	Finansutgifter/finansieringstransaksjoner	0,00	0	0	927 981,16
6	Salgsinntekter	0,00	0	0	-28 599 136,04
7	Refusjoner	0,00	0	0	-20 041 551,23
Sum Bygg og eiendom		0,00	0	0	53 757 895,54
Sum Stab og støttefunksjoner		158 886 202,37	160 879 900	1 993 698	139 445 538,11
Sektor 20 Utdanning					
Utdanningsetaten					
0	Lønn og sosiale utgifter	64 228 892,06	61 041 300	-3 187 592	61 742 278,23
1	Kjøp av varer/tjenester til egen tjenesteprod.	31 978 967,61	26 003 300	-5 975 668	37 107 437,60
3	Kjøp av tjenester som erstatter egenprod.	169 944 823,16	170 488 800	543 977	162 062 327,17
4	Overføringsutgifter	5 070 169,31	2 435 800	-2 634 369	6 956 153,90
5	Finansutgifter/finansieringstransaksjoner	13 962 262,30	154 100	-13 808 162	22 217 248,61
6	Salgsinntekter	-8 709 037,53	-8 287 500	421 538	-13 043 599,12
7	Refusjoner	-109 361 084,60	-88 392 300	20 968 785	-81 661 324,79
8	Overføringsinntekter	-181 081,10	-175 000	6 081	-260 000,00
9	Finansinntekter	-2 723 626,00	-1 923 200	800 426	-3 664 484,93
Sum Utdanningsetaten		164 210 285,21	161 345 300	-2 864 985	191 456 036,67
Stangnes Rå vgs					
0	Lønn og sosiale utgifter	118 279 007,97	115 751 900	-2 527 108	115 772 648,58
1	Kjøp av varer/tjenester til egen tjenesteprod.	16 063 996,90	13 481 300	-2 582 697	15 167 167,57
3	Kjøp av tjenester som erstatter egenprod.	1 070 135,00	677 100	-393 035	890 098,00
4	Overføringsutgifter	2 366 382,41	1 917 300	-449 082	2 319 706,27
5	Finansutgifter/finansieringstransaksjoner	1 692 556,48	1 435 000	-257 556	2 516 456,02
6	Salgsinntekter	-1 981 782,31	-1 570 000	411 782	-2 390 308,58
7	Refusjoner	-12 711 600,90	-10 504 700	2 206 901	-13 236 336,93
8	Overføringsinntekter	-117 603,12	0	117 603	-66 013,00
9	Finansinntekter	-721 173,27	0	721 173	-2 299 105,35

Troms fylkeskommune - driftsregnskap pr sektor/virksomhet/hovedpost

H-post	Beskrivelse	Regnskap 2018	Budsjett 2018	Avvik 2018	Regnskap 2017
Sum Stangnes Rå vgs		123 939 919,16	121 187 900	-2 752 019	118 674 312,58
Senja videregående skole					
0	Lønn og sosiale utgifter	100 392 983,07	97 534 100	-2 858 883	94 447 369,43
1	Kjøp av varer/tjenester til egen tjenesteprod.	24 109 505,52	18 447 900	-5 661 606	24 250 815,75
4	Overføringsutgifter	2 411 895,96	1 984 100	-427 796	2 440 720,26
5	Finansutgifter/finansieringstransaksjoner	2 178 748,86	1 383 500	-795 249	1 751 835,69
6	Salgsinntekter	-17 827 412,76	-13 669 700	4 157 713	-18 082 118,09
7	Refusjoner	-10 451 979,11	-6 762 400	3 689 579	-8 900 915,69
8	Overføringsinntekter	-46 611,99	0	46 612	0,00
9	Finansinntekter	-1 523 315,28	-24 000	1 499 315	-773 353,00
Sum Senja videregående skole		99 243 814,27	98 893 500	-350 314	95 134 354,35
Nordkjosbotn vgs					
0	Lønn og sosiale utgifter	30 943 009,24	27 857 400	-3 085 609	31 925 254,56
1	Kjøp av varer/tjenester til egen tjenesteprod.	3 059 551,12	3 226 100	166 549	3 389 139,19
3	Kjøp av tjenester som erstatter egenprod.	257 954,00	37 900	-220 054	351 186,40
4	Overføringsutgifter	489 391,68	457 000	-32 392	546 800,19
5	Finansutgifter/finansieringstransaksjoner	200 000,00	200 000	0	351,15
6	Salgsinntekter	-1 005 424,00	-1 271 600	-266 176	-1 282 080,00
7	Refusjoner	-4 332 600,70	-1 138 200	3 194 401	-2 806 811,65
Sum Nordkjosbotn vgs		29 611 881,34	29 368 600	-243 281	32 123 839,84
Breivang vgs					
0	Lønn og sosiale utgifter	54 560 879,69	52 474 600	-2 086 280	55 339 780,32
1	Kjøp av varer/tjenester til egen tjenesteprod.	7 916 494,54	6 808 000	-1 108 495	6 957 549,87
3	Kjøp av tjenester som erstatter egenprod.	0,00	0	0	330,00
4	Overføringsutgifter	1 200 536,43	1 106 600	-93 936	1 058 115,87
5	Finansutgifter/finansieringstransaksjoner	397,17	0	-397	1 443,55
6	Salgsinntekter	-2 400 663,32	-2 260 100	140 563	-2 498 660,14
7	Refusjoner	-5 235 391,43	-2 147 700	3 087 691	-4 681 071,85
9	Finansinntekter	-82 110,00	0	82 110	0,00
Sum Breivang vgs		55 960 143,08	55 981 400	21 257	56 177 487,62
Kongsbakken vgs					
0	Lønn og sosiale utgifter	81 626 691,81	82 220 700	594 008	78 099 260,05
1	Kjøp av varer/tjenester til egen tjenesteprod.	10 955 478,91	10 864 800	-90 679	11 391 019,30
3	Kjøp av tjenester som erstatter egenprod.	74 000,00	13 800	-60 200	130 384,00
4	Overføringsutgifter	915 948,12	1 122 800	206 852	1 227 355,06
5	Finansutgifter/finansieringstransaksjoner	27 662,45	0	-27 662	44 091,85
6	Salgsinntekter	-1 721 849,07	-1 644 800	77 049	-1 758 118,09
7	Refusjoner	-7 408 630,42	-9 135 700	-1 727 070	-9 152 054,76
8	Overføringsinntekter	-2 200,00	0	2 200	0,00
9	Finansinntekter	-440 004,66	0	440 005	-328 512,19
Sum Kongsbakken vgs		84 027 097,14	83 441 600	-585 497	79 653 425,22
Tromsdalen vgs					
0	Lønn og sosiale utgifter	57 206 200,72	58 434 700	1 228 499	53 599 559,61
1	Kjøp av varer/tjenester til egen tjenesteprod.	11 232 409,02	9 705 100	-1 527 309	12 916 884,32
3	Kjøp av tjenester som erstatter egenprod.	1 637 642,17	1 400 000	-237 642	705 212,12
4	Overføringsutgifter	1 161 566,34	564 900	-596 666	1 159 392,57
5	Finansutgifter/finansieringstransaksjoner	1 441 332,00	1 339 100	-102 232	177 962,36
6	Salgsinntekter	-31 395,00	-20 200	11 195	-38 837,00
7	Refusjoner	-3 916 619,34	-2 555 000	1 361 619	-3 622 878,57
8	Overføringsinntekter	-1 556 000,00	-1 920 000	-364 000	-1 791 930,00
Sum Tromsdalen vgs		67 175 135,91	66 948 600	-226 536	63 105 365,41
Ishavsbyen vgs					
0	Lønn og sosiale utgifter	142 283 693,96	138 792 200	-3 491 494	137 499 117,91
1	Kjøp av varer/tjenester til egen tjenesteprod.	26 805 587,94	21 626 900	-5 178 688	23 737 720,47
3	Kjøp av tjenester som erstatter egenprod.	74 902,22	0	-74 902	238 585,65
4	Overføringsutgifter	3 772 280,72	2 666 700	-1 105 581	3 257 453,16
5	Finansutgifter/finansieringstransaksjoner	3 854 936,32	3 657 900	-197 036	2 115 917,64
6	Salgsinntekter	-4 235 149,15	-3 556 900	678 249	-5 268 371,70

Troms fylkeskommune - driftsregnskap pr sektor/virksomhet/hovedpost

H-post	Beskrivelse	Regnskap 2018	Budsjett 2018	Avvik 2018	Regnskap 2017
7	Refusjoner	-18 350 702,68	-9 604 200	8 746 503	-17 088 734,70
8	Overføringsinntekter	-7 365,75	0	7 366	0,00
9	Finansinntekter	-1 036 880,74	-319 600	717 281	-538 307,10
Sum Ishavsbyen vgs		153 161 302,84	153 263 000	101 697	143 953 381,33
Kvaløya vgs					
0	Lønn og sosiale utgifter	65 710 361,95	68 247 600	2 537 238	61 942 651,40
1	Kjøp av varer/tjenester til egen tjenesteprod.	8 890 498,16	5 376 100	-3 514 398	7 829 709,36
3	Kjøp av tjenester som erstatter egenprod.	1 783 033,05	1 561 800	-221 233	1 354 886,00
4	Overføringsutgifter	1 896 950,92	1 196 700	-700 251	1 807 680,28
5	Finansutgifter/finansieringstransaksjoner	70,00	0	-70	35,00
6	Salgsinntekter	-661 745,00	-618 400	43 345	-729 931,20
7	Refusjoner	-5 310 124,74	-4 080 400	1 229 725	-6 172 677,79
8	Overføringsinntekter	-141 237,00	0	141 237	-70 000,00
9	Finansinntekter	-45 835,78	0	45 836	0,00
Sum Kvaløya vgs		72 121 971,56	71 683 400	-438 572	65 962 353,05
SMI-skolen					
0	Lønn og sosiale utgifter	17 122 538,96	17 294 100	171 561	15 354 265,98
1	Kjøp av varer/tjenester til egen tjenesteprod.	1 771 078,54	893 100	-877 979	1 541 771,69
4	Overføringsutgifter	212 921,21	118 300	-94 621	254 642,64
5	Finansutgifter/finansieringstransaksjoner	0,00	100	100	0,00
7	Refusjoner	-2 137 354,21	-1 027 400	1 109 954	-1 912 695,64
9	Finansinntekter	-11 678,85	0	11 679	-44 040,00
Sum SMI-skolen		16 957 505,65	17 278 200	320 694	15 193 944,67
Nord-Troms videregående skole					
0	Lønn og sosiale utgifter	55 542 467,38	53 146 500	-2 395 967	55 324 482,52
1	Kjøp av varer/tjenester til egen tjenesteprod.	12 192 230,35	9 612 900	-2 579 330	13 757 070,14
3	Kjøp av tjenester som erstatter egenprod.	0,00	252 300	252 300	0,00
4	Overføringsutgifter	1 545 603,75	1 201 700	-343 904	1 530 788,02
5	Finansutgifter/finansieringstransaksjoner	275 781,21	193 200	-82 581	894 764,91
6	Salgsinntekter	-3 144 457,23	-2 449 900	694 557	-6 833 300,36
7	Refusjoner	-9 563 659,96	-5 216 900	4 346 760	-8 754 634,95
8	Overføringsinntekter	-101 928,24	0	101 928	-106 600,00
9	Finansinntekter	-244 452,24	0	244 452	0,00
Sum Nord-Troms videregående skole		56 501 585,02	56 739 800	238 215	55 812 570,28
Heggen videregående skole					
0	Lønn og sosiale utgifter	59 617 712,31	60 049 700	431 988	57 398 734,20
1	Kjøp av varer/tjenester til egen tjenesteprod.	5 407 917,57	4 845 200	-562 718	5 919 287,19
4	Overføringsutgifter	639 401,44	544 400	-95 001	779 510,76
5	Finansutgifter/finansieringstransaksjoner	453 645,91	299 300	-154 346	206 640,76
6	Salgsinntekter	-320 259,99	-253 700	66 560	-264 235,54
7	Refusjoner	-4 035 873,63	-3 709 100	326 774	-3 218 843,94
8	Overføringsinntekter	-2 447,00	0	2 447	0,00
9	Finansinntekter	-19 100,47	0	19 100	-214 320,32
Sum Heggen videregående skole		61 740 996,14	61 775 800	34 804	60 606 773,11
Bardufoss vgs					
0	Lønn og sosiale utgifter	72 095 834,65	72 125 000	29 165	72 836 176,00
1	Kjøp av varer/tjenester til egen tjenesteprod.	17 284 095,54	11 635 700	-5 648 396	14 602 621,00
4	Overføringsutgifter	2 538 429,61	1 159 000	-1 379 430	2 592 230,91
5	Finansutgifter/finansieringstransaksjoner	1 640 960,24	1 640 600	-360	1 420 602,14
6	Salgsinntekter	-7 245 000,06	-5 338 800	1 906 200	-7 555 523,20
7	Refusjoner	-10 179 711,81	-5 412 300	4 767 412	-12 274 152,79
8	Overføringsinntekter	-1 614,00	0	1 614	0,00
9	Finansinntekter	-1 441 232,58	-1 130 600	310 633	-39 586,00
Sum Bardufoss vgs		74 691 761,59	74 678 600	-13 162	71 582 368,06
Sjøvegan videregående skole					
0	Lønn og sosiale utgifter	44 605 798,42	34 724 700	-9 881 098	41 816 907,38
1	Kjøp av varer/tjenester til egen tjenesteprod.	5 313 049,27	4 446 700	-866 349	5 978 217,48
3	Kjøp av tjenester som erstatter egenprod.	0,00	0	0	4 545,45

Troms fylkeskommune - driftsregnskap pr sektor/virksomhet/hovedpost

H-post	Beskrivelse	Regnskap 2018	Budsjett 2018	Avvik 2018	Regnskap 2017
4	Overføringsutgifter	724 332,53	618 900	-105 433	795 467,69
5	Finansutgifter/finansieringstransaksjoner	4 306,38	0	-4 306	42 680,99
6	Salgsinntekter	-1 140 350,00	-1 020 000	120 350	-1 128 334,00
7	Refusjoner	-12 309 765,68	-1 559 700	10 750 066	-13 322 927,41
8	Overføringsinntekter	-2 395,75	0	2 396	0,00
9	Finansinntekter	-29 929,18	0	29 929	-100 000,00
Sum Sjøvegan videregående skole		37 165 045,99	37 210 600	45 554	34 086 557,58
Sum Utdanning		1 096 508 444,90	1 089 796 300	-6 712 145	1 083 522 769,77
Sektor 40 Tannhelse					
Tannhelseetaten					
0	Lønn og sosiale utgifter	8 101 904,13	10 970 200	2 868 296	5 800 083,47
1	Kjøp av varer/tjenester til egen tjenesteprod.	4 792 186,26	16 265 800	11 473 614	5 797 963,00
3	Kjøp av tjenester som erstatter egenprod.	3 809,70	1 000 000	996 190	-408,00
4	Overføringsutgifter	162 438,51	2 385 000	2 222 561	469 775,92
5	Finansutgifter/finansieringstransaksjoner	1 760 870,35	1 759 300	-1 570	1 111 058,25
7	Refusjoner	-8 132 782,51	-6 647 000	1 485 783	-2 730 912,92
8	Overføringsinntekter	0,00	-550 000	-550 000	0,00
Sum Tannhelseetaten		6 688 426,44	25 183 300	18 494 874	10 447 559,72
Harstad tannhelsedistrikt					
0	Lønn og sosiale utgifter	26 893 138,66	25 261 100	-1 632 039	25 704 267,27
1	Kjøp av varer/tjenester til egen tjenesteprod.	6 846 531,31	3 861 600	-2 984 931	8 069 714,33
3	Kjøp av tjenester som erstatter egenprod.	237 338,00	50 000	-187 338	179 175,00
4	Overføringsutgifter	1 292 220,84	742 000	-550 221	1 658 407,97
5	Finansutgifter/finansieringstransaksjoner	65,75	0	-66	114,46
6	Salgsinntekter	-3 278 481,97	-4 074 400	-795 918	-2 854 127,50
7	Refusjoner	-3 810 446,91	-2 434 000	1 376 447	-3 355 714,97
9	Finansinntekter	-622,05	0	622	-1 039,76
Sum Harstad tannhelsedistrikt		28 179 743,63	23 406 300	-4 773 444	29 400 796,80
Midt-Troms tannhelsedistrikt					
0	Lønn og sosiale utgifter	33 576 143,75	33 681 600	105 456	33 262 280,65
1	Kjøp av varer/tjenester til egen tjenesteprod.	6 793 635,30	5 083 400	-1 710 235	7 877 260,82
3	Kjøp av tjenester som erstatter egenprod.	450 344,00	60 000	-390 344	109 735,79
4	Overføringsutgifter	992 563,62	890 000	-102 564	1 150 037,24
5	Finansutgifter/finansieringstransaksjoner	94,41	0	-94	0,00
6	Salgsinntekter	-9 105 416,61	-10 146 600	-1 041 183	-11 501 945,88
7	Refusjoner	-4 340 535,62	-3 660 000	680 536	-5 466 872,74
9	Finansinntekter	-955,36	0	955	-2 437,69
Sum Midt-Troms tannhelsedistrikt		28 365 873,49	25 908 400	-2 457 473	25 428 058,19
Tromsø Tannhelsedistrikt					
0	Lønn og sosiale utgifter	36 547 471,04	36 894 900	347 429	36 077 993,58
1	Kjøp av varer/tjenester til egen tjenesteprod.	7 340 491,01	5 246 200	-2 094 291	7 638 858,06
3	Kjøp av tjenester som erstatter egenprod.	1 205 137,00	210 000	-995 137	1 015 102,00
4	Overføringsutgifter	1 200 121,40	850 000	-350 121	1 463 933,17
5	Finansutgifter/finansieringstransaksjoner	3 688,83	0	-3 689	356,62
6	Salgsinntekter	-8 211 226,02	-8 903 400	-692 174	-8 458 915,05
7	Refusjoner	-5 297 648,80	-3 300 000	1 997 649	-5 632 548,17
8	Overføringsinntekter	-535 268,00	0	535 268	-488 415,00
9	Finansinntekter	-4 037,24	0	4 037	-4 556,60
Sum Tromsø Tannhelsedistrikt		32 248 729,22	30 997 700	-1 251 029	31 611 809,61
Nord-Troms tannhelsedistrikt					
0	Lønn og sosiale utgifter	19 371 712,66	16 734 300	-2 637 413	19 726 696,16
1	Kjøp av varer/tjenester til egen tjenesteprod.	7 613 493,40	4 978 500	-2 634 993	7 485 828,37
3	Kjøp av tjenester som erstatter egenprod.	201 220,00	8 000	-193 220	0,00
4	Overføringsutgifter	1 135 669,65	780 000	-355 670	1 232 643,76
5	Finansutgifter/finansieringstransaksjoner	194,32	0	-194	0,00
6	Salgsinntekter	-11 026 579,45	-9 985 200	1 041 379	-11 848 771,76

Troms fylkeskommune - driftsregnskap pr sektor/virksomhet/hovedpost

H-post	Beskrivelse	Regnskap 2018	Budsjett 2018	Avvik 2018	Regnskap 2017
7	Refusjoner	-6 110 414,01	-4 100 000	2 010 414	-5 740 144,76
9	Finansinntekter	-16 684,27	0	16 684	-9 682,96
Sum Nord-Troms tannhelse		11 168 612,30	8 415 600	-2 753 012	10 846 568,81
Kompetansesenteret TkNN					
0	Lønn og sosiale utgifter	48 139 065,38	30 182 000	-17 957 065	47 979 837,40
1	Kjøp av varer/tjenester til egen tjenesteprod.	11 236 873,68	8 129 500	-3 107 374	11 698 042,67
3	Kjøp av tjenester som erstatter egenprod.	1 566 492,29	24 000	-1 542 492	1 419 649,06
4	Overføringsutgifter	1 595 790,49	1 180 000	-415 790	1 511 557,85
5	Finansutgifter/finansieringstransaksjoner	13 647 798,97	0	-13 647 799	9 339 896,16
6	Salgsinntekter	-9 295 918,54	-10 522 800	-1 226 881	-9 945 798,95
7	Refusjoner	-31 980 589,59	-11 831 200	20 149 390	-31 750 221,85
9	Finansinntekter	-10 101 013,67	0	10 101 014	-9 272 461,11
Sum Kompetansesenteret TkNN		24 808 499,01	17 161 500	-7 646 999	20 980 501,23
Studentklinikken					
0	Lønn og sosiale utgifter	573 758,92	903 700	329 941	613 120,12
1	Kjøp av varer/tjenester til egen tjenesteprod.	77 777,00	0	-77 777	27 633,40
4	Overføringsutgifter	2 430,00	0	-2 430	6 803,60
6	Salgsinntekter	-65 803,00	0	65 803	-122 910,00
7	Refusjoner	-39 870,00	0	39 870	-301 779,60
Sum Studentklinikken		548 292,92	903 700	355 407	222 867,52
Universitetstannklinikken					
0	Lønn og sosiale utgifter	25 000 289,73	27 124 700	2 124 410	25 868 725,55
1	Kjøp av varer/tjenester til egen tjenesteprod.	7 451 013,47	8 596 700	1 145 687	6 188 212,95
3	Kjøp av tjenester som erstatter egenprod.	4 406,00	0	-4 406	554,00
4	Overføringsutgifter	19 869,00	18 000	-1 869	22 309,20
5	Finansutgifter/finansieringstransaksjoner	0,00	2 000	2 000	0,00
6	Salgsinntekter	-2 831 017,50	-3 552 000	-720 983	-3 299 857,00
7	Refusjoner	-29 635 781,23	-32 170 000	-2 534 219	-28 773 786,47
9	Finansinntekter	-7 461,71	-7 000	462	-4 056,65
Sum Universitetstannklinikken		1 317,76	12 400	11 082	2 101,58
Sum Tannhelse		132 009 494,77	131 988 900	-20 595	128 940 263,46
Sektor 50 Kultur					
Kulturetaten					
0	Lønn og sosiale utgifter	35 822 008,42	35 307 300	-514 708	35 395 977,36
1	Kjøp av varer/tjenester til egen tjenesteprod.	28 855 294,12	27 514 700	-1 340 594	29 429 624,19
4	Overføringsutgifter	169 297 497,09	168 791 200	-506 297	145 588 068,16
5	Finansutgifter/finansieringstransaksjoner	6 917 484,00	4 873 200	-2 044 284	5 558 733,00
6	Salgsinntekter	-1 464 036,70	-1 508 600	-44 563	-1 424 257,30
7	Refusjoner	-60 715 537,79	-58 360 200	2 355 338	-42 908 627,94
8	Overføringsinntekter	-68 788 958,00	-68 689 000	99 958	-66 643 549,00
9	Finansinntekter	-10 365 557,00	-9 033 200	1 332 357	-7 906 009,45
Sum Kulturetaten		99 558 194,14	98 895 400	-662 794	97 089 959,02
Sum Kultur		99 558 194,14	98 895 400	-662 794	97 089 959,02
Sektor 60 Samferdsel					
Samferdsels- og miljøetaten					
0	Lønn og sosiale utgifter	13 288 621,94	12 885 900	-402 722	13 343 647,01
1	Kjøp av varer/tjenester til egen tjenesteprod.	28 415 315,80	38 175 600	9 760 284	23 893 379,61
3	Kjøp av tjenester som erstatter egenprod.	48 948 058,77	55 900 000	6 951 941	50 845 028,51
4	Overføringsutgifter	91 490 326,12	95 271 900	3 781 574	48 886 067,77
5	Finansutgifter/finansieringstransaksjoner	171 430 004,35	163 388 200	-8 041 804	75 618 523,60
6	Salgsinntekter	-98 759,76	1 973 900	2 072 660	-158 943,21
7	Refusjoner	-40 749 861,87	-41 022 100	-272 238	-54 944 226,76
8	Overføringsinntekter	-23 327 363,00	-23 329 400	-2 037	-24 615 111,00
9	Finansinntekter	-62 766 490,61	-59 908 200	2 858 291	-4 375 952,00

Troms fylkeskommune - driftsregnskap pr sektor/virksomhet/hovedpost

H-post	Beskrivelse	Regnskap 2018	Budsjett 2018	Avvik 2018	Regnskap 2017
Sum Samferdsels- og miljøetaten		226 629 851,74	243 335 800	16 705 948	128 492 413,53
Troms fylkestrafikk					
0	Lønn og sosiale utgifter	25 274 147,87	26 644 000	1 369 852	23 255 021,91
1	Kjøp av varer/tjenester til egen tjenesteprod.	47 526 256,39	52 201 800	4 675 544	48 588 696,86
3	Kjøp av tjenester som erstatter egenprod.	929 676 832,00	894 573 600	-35 103 232	913 380 548,95
4	Overføringsutgifter	410 867,86	0	-410 868	-920 724,32
5	Finansutgifter/finansieringstransaksjoner	379 197,75	40 000	-339 198	13 285,95
6	Salgsinntekter	-389 897 433,70	-392 613 000	-2 715 566	-384 608 846,69
7	Refusjoner	-19 605 648,23	-13 348 400	6 257 248	-6 099 543,59
9	Finansinntekter	-1 659 925,00	0	1 659 925	-4 031,00
Sum Troms fylkestrafikk		592 104 294,94	567 498 000	-24 606 295	593 604 408,07
Samferdsel SVV					
0	Lønn og sosiale utgifter	92,50	0	-93	2 387,03
1	Kjøp av varer/tjenester til egen tjenesteprod.	499 113 891,69	500 639 000	1 525 108	497 139 701,46
3	Kjøp av tjenester som erstatter egenprod.	109 266,00	0	-109 266	0,00
4	Overføringsutgifter	129 423 489,97	123 409 000	-6 014 490	124 650 929,80
5	Finansutgifter/finansieringstransaksjoner	17 448,68	0	-17 449	61 502 478,78
6	Salgsinntekter	-98 060,06	0	98 060	-156 292,23
7	Refusjoner	-135 808 050,66	-129 724 000	6 084 051	-128 899 322,20
9	Finansinntekter	-447 969,00	0	447 969	0,00
Sum Samferdsel SVV		492 310 109,12	494 324 000	2 013 891	554 239 882,64
Sum Samferdsel		1 311 044 255,80	1 305 157 800	-5 886 456	1 276 336 704,24
Sektor 70 Næring					
Næringsetaten					
0	Lønn og sosiale utgifter	17 964 401,69	19 066 700	1 102 298	17 587 276,64
1	Kjøp av varer/tjenester til egen tjenesteprod.	14 668 551,78	15 027 200	358 648	16 204 957,89
4	Overføringsutgifter	177 764 435,78	199 736 400	21 971 964	219 181 360,60
5	Finansutgifter/finansieringstransaksjoner	63 669 089,24	66 119 200	2 450 111	81 753 208,54
6	Salgsinntekter	0,00	0	0	-279 000,00
7	Refusjoner	-12 699 303,96	-13 240 300	-540 996	-10 490 301,23
8	Overføringsinntekter	-130 821 143,00	-123 997 600	6 823 543	-158 380 972,51
9	Finansinntekter	-80 762 059,52	-112 400 400	-31 638 340	-116 654 955,55
Sum Næringsetaten		49 783 972,01	50 311 200	527 228	48 921 574,38
Sum Næring		49 783 972,01	50 311 200	527 228	48 921 574,38
Sektor 90 Sektorovergripende poster					
Sektorovergripende poster					
0	Lønn og sosiale utgifter	20 753 695,00	20 698 800	-54 895	36 160 455,42
1	Kjøp av varer/tjenester til egen tjenesteprod.	1 611 638,94	33 600	-1 578 039	175 567,53
4	Overføringsutgifter	-26 134,73	5 648 100	5 674 235	185 890,55
5	Finansutgifter/finansieringstransaksjoner	454 908 213,24	447 905 500	-7 002 713	475 345 855,92
6	Salgsinntekter	-1 205 465,00	-1 206 000	-535	-544 605,00
7	Refusjoner	-17 052 682,70	-17 004 000	48 683	-17 904 120,67
8	Overføringsinntekter	-3 092 487 722,71	-3 082 733 000	9 754 723	-3 023 557 202,00
9	Finansinntekter	-250 498 378,05	-248 263 700	2 234 678	-280 401 439,99
Sum Sektorovergripende poster		-2 883 996 836,01	-2 874 920 700	9 076 136	-2 810 539 598,24
Sum Sektorovergripende poster		-2 883 996 836,01	-2 874 920 700	9 076 136	-2 810 539 598,24
Sum totalt		0,00	0	0	0,00

Troms fylkeskommune - driftsregnskap pr KOSTRA-funksjon, netto

Funksjon Navn	Regnskap 2018	Budsjett 2018	Regnskap 2017
400 Politisk styring	29 610 020,37	30 470 902	28 556 769,53
410 Kontroll og revisjon	4 422 205,71	4 767 410	4 994 059,33
420 Administrasjon	114 201 076,45	113 993 700	103 210 247,59
421 Forvaltningsutgifter i eiendomsforvaltningen	5 929 195,01	7 280 700	687 497,59
430 Administrasjonslokaler	19 698 406,34	16 826 300	18 317 476,79
460 Tjenester utenfor ordinært fylkeskomm. ansvarsomr.	-7 992 185,90	-5 442 690	-10 447 500,77
470 Årets premieavvik	-26 920 792,00	-41 095 300	-9 898 347,00
471 Amortisering av tidligere års premieavvik	38 003 656,00	37 943 200	36 881 686,93
472 Pensjon	7 880 592,88	8 198 500	7 470 660,44
473 Premiefond	-21 993 538,00	-21 993 500	-18 584 130,39
480 Diverse Fellesutgifter	9 075 470,93	15 195 078	7 296 165,40
490 Interne Serviceenheter	0,00	1 483 000	0,00
510 Skolelokaler og internatbygninger	189 096 593,92	187 792 600	179 077 682,97
515 Fellesutgifter og støttefunksjoner knyttet til videregående opplæring	111 587 063,35	115 774 700	104 225 910,50
520 Pedagogisk ledelse, pedagogiske fellesutgifter og gjesteelevsoppgjør	74 178 886,46	3 171 500	82 848 144,53
521 Studiespesialisering	182 685 187,89	-366 600	184 541 626,57
522 Bygg- og anleggsteknikk	22 116 240,49	-26 100	20 064 346,60
523 Elektrofag	35 670 790,19	-186 200	36 035 735,51
524 Design og håndverk	10 855 271,13	-30 100	11 870 692,46
525 Restaurant og matfag	16 280 081,11	-56 000	17 477 785,78
526 Helse- og oppvekstfag	52 200 974,87	-39 800	50 218 154,46
527 Idrettsfag	38 753 787,56	-249 400	38 472 475,77
528 Teknikk- og industriell produksjon	45 132 532,32	489 900	43 476 000,73
529 Musikk, dans og drama	25 620 031,87	-100 200	26 440 667,78
530 Medier og kommunikasjon	13 639 510,07	-53 900	14 290 189,28
531 Naturbruk	19 908 799,68	2 588 300	19 928 655,00
532 Service og samferdsel	26 160 424,13	-87 500	25 545 668,84
533 Kunst, design og arkitektur	5 042 355,45	-29 900	3 136 911,63
540 Drift Av Studieretningene	0,00	569 968 700	0,00
554 Fagskole	8 029 124,46	10 282 500	31 514 319,83
559 Landslinjer	4 176 210,86	3 596 900	5 994 190,36
561 Oppfølgingstjenesten og pedagogisk psykologisk tjeneste	18 780 762,37	20 245 400	18 246 277,07
562 Spesialundervisning og særskilt tilpasset opplæring	105 330 926,08	94 443 300	99 035 884,92
570 Fagopplæring I Arbeidslivet	130 643 826,23	134 712 600	120 831 777,02
581 Voksenopplæring etter opplæringsloven	13 777 847,56	16 703 900	14 246 144,88
590 Andre formål	39 426 897,02	36 159 600	32 902 973,04
660 Tannhelsetjeneste - fellesfunksjoner	29 597 388,57	32 434 200	32 994 989,84
665 Tannhelsetjeneste - pasientbehandling	111 048 385,34	109 027 200	103 733 954,04
701 Tilrettelegging, støttefunksjoner og finansieringsbistand for næringslivet	49 334 724,13	49 212 600	48 473 891,86
710 Fylkeskommunal næringsvirksomhet	-2 837 895,43	-3 169 400	-4 389 425,95
715 Lokal og regional utvikling	14 772 946,52	14 431 200	14 123 667,79
716 Friluftsliv, vannregionmyndighet og forvaltning av vilt og innlandsfisk	6 371 155,07	6 556 800	6 857 353,49

Troms fylkeskommune - driftsregnskap pr KOSTRA-funksjon, netto

Funksjon Navn	Regnskap 2018	Budsjett 2018	Regnskap 2017
722 Fylkesveier	725 365 330,23	725 778 700	663 017 268,53
730 Bilruter	327 989 257,05	319 946 700	328 721 516,08
731 Fylkesveiferjer	241 277 261,31	236 319 800	250 765 201,89
732 Båtruter	79 462 053,17	84 532 700	75 577 363,32
733 Transport (ordninger) for funksjonshemmede	12 158 172,98	14 679 200	11 150 109,79
740 Biblioteket	11 445 870,23	11 471 400	11 106 873,65
750 Kulturminneforvaltning	6 396 868,62	6 175 400	6 367 760,95
760 Musèer	15 605 975,15	15 575 900	14 777 754,65
771 Kunstformidling	12 838 473,50	12 594 500	11 361 086,26
772 Kunstproduksjon	35 652 010,65	35 405 700	35 141 574,09
775 Idrett	4 592 617,55	4 566 700	4 481 605,15
790 Andre kulturaktiviteter	10 227 984,49	9 907 500	9 588 053,66
800 Skatt på inntekt og formue	-973 645 932,00	-962 000 000	-934 410 885,00
840 Statlig rammetilskudd og øvrige generelle statstilskudd	-2 117 205 801,73	-2 119 121 000	-2 087 338 840,00
860 Motpost avskrivninger	-194 974 311,15	-195 416 700	-177 277 066,45
870 Renter/utbytte og lån (innlån og utlån)	119 421 464,11	127 765 900	119 836 585,67
880 Interne Finansieringstransaksjoner	100 992 833,54	100 993 500	65 155 639,26
899 Årets regnskapsmessige merforbruk/mindreforbruk	13 104 935,24	0	41 277 166,46
Sum totalt:	0,00	0	0,00

Troms fylkeskommune - driftsregnskap pr KOSTRA-konto

Konto	Beskrivelse	Regnskap 2018	Budsjett 2018	Regnskap 2017
010	Fastlønn	994 588 799,48	980 798 500	967 529 766,35
020	Lønn til vikarer	18 700 393,28	19 727 400	19 651 944,93
030	Lønn til ekstrahjelp	14 911 234,45	10 281 100	14 124 810,05
040	Overtidslønn	19 179 490,14	7 783 400	17 971 324,60
050	Annen lønn og trekkpliktige godtgjørelser	36 787 095,77	29 416 800	37 648 149,07
070	Lønn vedlikehold/lønn nybygg og nyanlegg	0,00	0	32 906,97
075	Lønn renhold	36 825 029,57	36 215 000	35 998 177,88
080	Godtgjørelse folkevalgte	19 209 697,14	20 754 900	19 904 380,13
090	Pensjonsinnskudd og tr.pl. forsikringsordn.	163 020 046,44	155 638 588	162 044 320,45
099	Arbeidsgiveravgift	78 279 903,68	81 613 512	76 486 002,34
Sum Lønn og sosiale utgifter		1 381 501 689,95	1 342 229 200	1 351 391 782,77
100	Kontormateriell	4 218 827,99	4 510 500	4 312 993,59
105	Undervisningsmaterieill	15 247 182,91	13 259 900	16 649 721,60
110	Medisinsk forbruksmaterieill	14 608 817,46	13 291 200	14 511 751,60
114	Medikamenter	772 014,11	715 000	863 044,53
115	Matvarer	16 735 754,18	14 889 400	16 235 161,40
120	Samlepost annet forbr.materieill, råvarer og tjenester	34 161 857,29	28 746 100	31 077 254,18
130	Post, banktjenester, telefon, internett/bredbånd	20 025 464,14	17 980 900	17 155 180,90
140	Annonse, reklame, informasjon	12 829 394,95	12 751 400	14 155 937,84
150	Opplæring, kurs	10 190 520,70	13 165 500	10 568 305,04
160	Utgifter og godtgj. for reiser, diett, bil m.v. oppg.pl	8 197 671,43	8 749 500	9 095 558,65
165	Andre oppgavepliktige godtgjørelser	1 184 086,92	1 568 500	1 575 274,92
170	Transport/drift av egne og leide transp.midler	48 987 572,76	52 347 000	42 322 822,88
180	Strøm	36 055 149,33	29 917 000	31 189 172,49
181	Fjernvarme	10 627 135,95	9 875 100	8 942 856,65
182	Fyringsolje og fyringsparafin	283 620,38	290 600	186 856,85
185	Forsikringer og utgifter til vakthold og sikring	5 108 805,52	5 503 800	4 707 068,77
190	Leie av lokaler og grunn	41 528 795,85	42 178 200	40 682 267,14
195	Avgifter, gebyrer, lisenser o.l.	40 692 800,90	38 519 400	34 504 532,28
200	Kjøp og finansiell leasing av driftsmidler	40 145 341,82	29 525 600	47 228 869,62
209	Medisinsk utstyr	1 300 206,54	2 112 900	2 597 262,70
210	Kjøp, leie og leasing av transportmidler	224 409,97	127 200	360 996,17
220	Leie av driftsmidler	893 015,50	1 218 000	1 364 454,14
230	Vedlikehold, byggetjenester og nybygg	214 402 489,99	526 070 200	215 788 252,16
240	Serviceavtaler, reparasjoner og vaktmestertjenester	325 120 953,60	19 494 100	317 899 246,95
250	Materialer til vedlikehold, påkostning og nybygg	3 207 415,49	1 843 400	3 060 095,17
260	Renholds- og vaskeritjenester	4 660 557,07	4 325 800	4 021 133,28
270	Andre tjenester (som inngår i egenproduksjon)	63 765 926,76	52 066 900	67 918 973,50
280	Grunnerverv	1 000,00	0	40 390,22
Sum Kjøp av varer/tjenester til egen tjenesteprod.		975 176 789,51	945 043 100	959 015 435,22
300	Kjøp fra staten	0,00	0	429,12
330	Kjøp fra andre fylkeskommuner	23 866 030,04	27 805 900	22 847 146,75
350	Kjøp fra kommuner	12 080 329,81	12 700 400	14 970 339,54
370	Kjøp fra andre (private)	1 125 175 358,97	1 083 150 500	1 091 600 572,45
375	Kjøp fra IKS der fylkeskommunen selv er deltaker	2 657 207,00	8 507 900	8 830 971,04
Sum Kjøp av tjenester som erstatter egenprod.		1 163 778 925,82	1 132 164 700	1 138 249 458,90
400	Overføring til staten	55 810 606,01	65 240 800	96 127 372,00
429	Merverdiavgift som gir rett til momskompensasjon	191 759 359,11	170 871 300	187 446 515,83
430	Overføring til fylkeskommuner	5 394 634,00	7 285 200	10 920 737,00
450	Overføring til kommuner	170 100 749,17	180 362 100	160 560 654,06
470	Overføring til andre (private)	213 985 553,67	222 757 110	149 918 621,88
475	Overføring til IKS der fylkeskommunen selv er deltaker	0,00	1 507 400	1 360 900,00
490	Reserverte bevilgninger/avsetninger	0,00	5 774 190	0,00
Sum Overføringsutgifter		637 050 901,96	653 798 100	606 334 800,77

Troms fylkeskommune - driftsregnskap pr KOSTRA-konto

Konto	Beskrivelse	Regnskap 2018	Budsjett 2018	Regnskap 2017
500	Renteutgifter, provisjoner og andre finansutgifter	47 450 567,73	47 474 100	45 671 870,00
510	Avdrag	110 084 216,00	115 577 000	109 343 986,00
540	Avsetninger til disposisjonsfond	125 806 000,00	125 806 000	66 321 800,00
550	Avsetninger til bundne fond	110 125 680,43	69 447 200	138 054 247,39
570	Overføring til investeringsregnskapet	141 303 666,37	140 971 500	171 640 014,44
580	Regnskapsmessig mindreforbruk/udisponert	13 104 935,24	0	41 277 166,46
590	Avskrivninger	194 974 311,15	195 416 700	177 277 066,45
Sum Finansutgifter/finansieringstransaksjoner		742 849 376,92	694 692 500	749 586 150,74
600	Brukerbetaling for komm. tjenester	-43 293 070,85	-46 768 800	-47 486 695,89
620	Annet salg av varer og tjenester, gebyrer o.l. uten avgift	-33 036 316,88	-30 392 300	-28 085 841,90
629	Billettinntekter	-3 541 058,73	-104 000	-1 501 872,63
630	Husleieinntekter, festeavgifter, utleie av lokaler	-27 812 220,30	-25 458 100	-28 159 152,32
650	Annet avgiftspliktig salg av varer og tjenester	-407 398 156,63	-401 479 100	-412 196 035,68
660	Salg av driftsmidler	-66 550,00	-200 000	-99 234,00
690	Fordelte utgifter/internsalg	-4 273 588,53	-3 515 100	-8 357 968,07
Sum Salgsinntekter		-519 420 961,92	-507 917 400	-525 886 800,49
700	Refusjon fra staten	-220 022 360,30	-183 401 300	-197 184 257,61
710	Sykelønnsrefusjon	-57 869 978,00	-30 062 600	-56 519 748,00
729	Kompensasjon for merverdiavgift	-191 759 359,11	-170 871 300	-187 446 515,83
730	Refusjon fra fylkeskommuner	-64 991 396,03	-65 658 700	-50 259 954,08
750	Refusjon fra kommuner	-51 775 183,95	-36 857 900	-36 554 150,64
770	Refusjon fra andre (private)	-34 333 126,02	-17 026 000	-31 348 893,05
775	Salg til IKS der fylkeskommunen selv er deltager	-2 075 508,53	-689 300	-141 070,00
Sum Refusjoner		-622 826 911,94	-504 567 100	-559 454 589,21
800	Rammetilskudd	-2 058 897 215,00	-2 060 812 000	-2 087 338 840,00
810	Andre statlige overføringer	-283 795 394,73	-276 833 600	-252 338 752,51
830	Overføring fra fylkeskommuner	0,00	0	-10 000,00
850	Overføring fra kommuner	-9 978 363,00	-9 973 400	-9 730 111,00
870	Skatt på inntekt og formue	-968 549 547,00	-962 000 000	-929 481 133,00
877	Andre direkte og indirekte skatter	-5 096 385,00	0	-4 929 752,00
890	Overføringer fra andre (private)	-2 736 491,21	-1 920 000	-2 024 543,00
895	Overføring fra IKS der fylkeskommunen selv er deltager	0,00	-702 000	0,00
Sum Overføringsinntekter		-3 329 053 395,94	-3 312 241 000	-3 285 853 131,51
900	Renteinntekter	-24 491 496,63	-17 416 200	-23 954 757,86
905	Utbytte og eieruttak	-11 037,00	0	-2 104,00
930	Bruk av tidligere års regnskapsmessige mindreforbruk/bruk av tidligere års udisponert	-41 277 166,46	-41 277 000	-55 656 160,74
940	Bruk av disposisjonsfond	-1 270 000,00	-1 270 000	-32 152 267,00
950	Bruk av bundne driftsfond	-167 032 403,12	-187 822 200	-144 340 751,14
990	Motpost avskrivninger	-194 974 311,15	-195 416 700	-177 277 066,45
Sum Finansinntekter		-429 056 414,36	-443 202 100	-433 383 107,19
Sum totalt		0,00	0	0,00

Investeringsregnskapet

Troms fylkeskommune - investeringsregnskap pr sektor/prosjekt

Prosjekt	Konto	Beskrivelse	Regnskap 2018	Budsjett 2018	Avvik 2018	Regnskap 2017
Sektor 10 Stab og støttefunksjoner						
0000 Uten prosjekt						
0000	09400	Bruk av disposisjonsfond	0,00	0	0,00	1 659 000,00
Sum Uten prosjekt			0,00	0	0,00	1 659 000,00
1156 IT-infrastruktur						
1156	02041	IT-utstyr	2 381 051,45	2 400 000	18 948,55	0,00
1156	02709	Andre konsulenttjenester	0,00	0	0,00	48 724,80
1156	04290	Mva på vederlag, mva-pliktig	129 071,43	600 000	470 928,57	12 181,20
1156	09400	Bruk av disposisjonsfond	0,00	0	0,00	-1 700 000,00
Sum IT-infrastruktur			2 510 122,88	3 000 000	489 877,12	-1 639 094,00
8001 Trykkeriet						
8001	02011	Kjøp av kontormaskiner	0,00	0	0,00	61 500,00
8001	02041	IT-utstyr	100 776,00	100 800	24,00	0,00
Sum Trykkeriet			100 776,00	100 800	24,00	61 500,00
8822 Sør-Troms vgs - nybygg						
8822	02328	Diverse konsulenter	0,00	0	0,00	298 587,80
8822	04290	Mva på vederlag, mva-pliktig	0,00	0	0,00	74 646,95
Sum Sør-Troms vgs - nybygg			0,00	0	0,00	373 234,75
8835 Senja vgs, Finnfjordbotn lokaler PPT/OT						
8835	01972	Byggesaksgebyrer	0,00	0	0,00	106 050,75
8835	02324	Arkitekt	0,00	0	0,00	5 950,40
8835	02328	Diverse konsulenter	0,00	0	0,00	78 500,00
8835	02334	Tømrer- og snekkerarbeider	0,00	0	0,00	2 082 647,00
8835	04290	Mva på vederlag, mva-pliktig	0,00	0	0,00	541 774,35
Sum Senja vgs, Finnfjordbotn lokaler PPT/OT			0,00	0	0,00	2 814 922,50
8841 Bardufoss Høgtun vgs – nybygg og ombygging						
8841	00320	Engasjement (trekk-/oppgavepl.)	0,00	0	0,00	731 054,06
8841	00901	Pensjon KLP (trekk-/oppgavepl.)	0,00	0	0,00	80 308,20
8841	00990	Arbeidsgiveravgift folketrygden (trekk-/oppgave)	0,00	0	0,00	64 097,55
8841	01271	Oppholdsutgifter, ansatte	0,00	0	0,00	566,40
8841	01570	Utgifter til faglig veiledning/kompetanseheving	0,00	0	0,00	580,00
8841	01739	Reiseutgifter, andre	0,00	0	0,00	1 601,00
8841	01859	Andre forsikringer	0,00	0	0,00	1 109,00
8841	01956	Avgifter, gebyrer, lisenser SVV	0,00	0	0,00	272,50
8841	01973	Tilknytningsavgifter	0,00	0	0,00	3 950,00
8841	01979	Andre avgifter/lisenser	0,00	0	0,00	684 717,20
8841	02001	Inventar	0,00	0	0,00	4 704 908,20
8841	02003	Teknisk og elektrisk utstyr	0,00	0	0,00	3 295 883,91
8841	02004	Kunstnerisk utsmykking	0,00	0	0,00	762 300,00
8841	02009	Annet utstyr	0,00	0	0,00	219 051,50
8841	02021	Undervisningsutstyr	0,00	0	0,00	3 256,00
8841	02324	Arkitekt	0,00	0	0,00	5 000,00
8841	02328	Diverse konsulenter	0,00	0	0,00	616 410,58
8841	02329	Diverse felleskostnader	0,00	0	0,00	258 389,01
8841	02334	Tømrer- og snekkerarbeider	0,00	0	0,00	1 454 517,60
8841	02335	Maler- og beleggsarbeider	0,00	0	0,00	22 533 132,00
8841	02339	Diverse kostnader, bygg	0,00	0	0,00	713 978,38
8841	02346	Luftbehandlingsanlegg	0,00	0	0,00	12 318 588,80
8841	02347	Luftkjølingsanlegg	0,00	0	0,00	10 724,80
8841	02349	Diverse kostnader, VVS	0,00	0	0,00	360 792,80
8841	02351	Generelle anlegg	0,00	0	0,00	9 630,40
8841	02353	Fordelingsanlegg	0,00	0	0,00	148 620,92
8841	02354	Lysanlegg	0,00	0	0,00	836 000,00
8841	02359	Diverse elkraftinstallasjoner	0,00	0	0,00	21 460,00
8841	02362	Datakommunikasjon	0,00	0	0,00	482 441,80
8841	02365	Lyd og bildeanlegg	0,00	0	0,00	221 650,40
8841	02366	Automatiseringsanlegg	0,00	0	0,00	25 984,80
8841	02379	Diverse andre installasjoner	0,00	0	0,00	3 337,60
8841	02386	Veier og plasser	0,00	0	0,00	1 234 112,80
8841	02390	Tapt mva komp. foreldet faktura art 230	0,00	0	0,00	78 580,88
8841	02709	Andre konsulenttjenester	0,00	0	0,00	112 160,00
8841	04290	Mva på vederlag, mva-pliktig	0,00	0	0,00	12 310 180,30
Sum Bardufoss Høgtun vgs – nybygg og ombygging			0,00	0	0,00	64 309 349,39

Troms fylkeskommune - investeringsregnskap pr sektor/prosjekt

Prosjekt	Konto	Beskrivelse	Regnskap 2018	Budsjett 2018	Avvik 2018	Regnskap 2017
8842 Senja vgs, nybygg verkstedlokaler						
8842	02001	Inventar	0,00	0	0,00	1 716 368,00
8842	02003	Teknisk og elektrisk utstyr	0,00	0	0,00	3 371 340,80
8842	02004	Kunstnerisk utsmykking	0,00	0	0,00	22 293,00
8842	02009	Annet utstyr	0,00	0	0,00	43 726,25
8842	02328	Diverse konsulenter	0,00	0	0,00	44 704,91
8842	02329	Diverse felleskostnader	0,00	0	0,00	310,00
8842	02334	Tømrer- og snekkerarbeider	0,00	0	0,00	-400 000,00
8842	02339	Diverse kostnader, bygg	0,00	0	0,00	5 730,00
8842	02390	Tapt mva komp. foreldet faktura art 230	0,00	0	0,00	10 000,00
8842	04290	Mva på vederlag, mva-pliktig	0,00	0	0,00	1 185 343,74
8842	07009	Andre refusjoner fra staten	0,00	0	0,00	-350 000,00
Sum Senja vgs, nybygg verkstedlokaler			0,00	0	0,00	5 649 816,70
8856 TANN Utvidelse						
8856	01980	Lisenser dataprogrammer	0,00	0	0,00	29 280,00
8856	02320	Bikostnader kopiering	0,00	0	0,00	3 941,06
8856	02324	Arkitekt	0,00	0	0,00	452 950,40
8856	02329	Diverse felleskostnader	0,00	0	0,00	17 699,00
8856	02709	Andre konsulenttenester	0,00	0	0,00	310,00
8856	04290	Mva på vederlag, mva-pliktig	0,00	0	0,00	121 017,62
Sum TANN Utvidelse			0,00	0	0,00	625 198,08
8867 Bardufoss Høgtun vgs - Flyfag						
8867	02329	Diverse felleskostnader	0,00	0	0,00	12 036,00
8867	02334	Tømrer- og snekkerarbeider	0,00	0	0,00	-21 831,00
8867	02339	Diverse kostnader, bygg	0,00	0	0,00	26 686,00
8867	04290	Mva på vederlag, mva-pliktig	0,00	0	0,00	4 222,75
Sum Bardufoss Høgtun vgs - Flyfag			0,00	0	0,00	21 113,75
8869 Nord-Troms vgs, avd Skjervøy - ombygging underetg						
8869	01731	Reiseutgifter, ansatte	0,00	0	0,00	809,09
8869	01972	Byggesaksgebyrer	0,00	0	0,00	34 725,00
8869	02329	Diverse felleskostnader	0,00	0	0,00	9 104,95
8869	02334	Tømrer- og snekkerarbeider	0,00	0	0,00	13 879 230,20
8869	02339	Diverse kostnader, bygg	0,00	0	0,00	877 588,03
8869	02364	Alarm- og signalanlegg	0,00	0	0,00	14 217,93
8869	04290	Mva på vederlag, mva-pliktig	0,00	0	0,00	792 697,43
Sum Nord-Troms vgs, avd Skjervøy - ombygging underetg			0,00	0	0,00	15 608 372,63
8881 Ishavsbyen vgs - ny skole i Breivika						
8881	00102	Fast lønn - pedagogisk personell	0,00	0	0,00	314 217,34
8881	00120	Andre avtalefestede faste tillegg	0,00	0	0,00	24 061,06
8881	00911	Pensjonspremie SPK pedagogisk ansatte	0,00	0	0,00	40 783,82
8881	00990	Arbeidsgiveravgift folketrygden (trekk/oppgev	0,00	0	0,00	30 320,53
8881	01271	Oppholdsutgifter, ansatte	0,00	0	0,00	2 959,09
8881	01506	Opplæring, kurs SVV	0,00	0	0,00	6 550,00
8881	01731	Reiseutgifter, ansatte	0,00	0	0,00	4 501,09
8881	01979	Andre avgifter/lisenser	0,00	0	0,00	6 416,80
8881	02324	Arkitekt	0,00	0	0,00	136 600,00
8881	02328	Diverse konsulenter	0,00	0	0,00	43 964,00
8881	02329	Diverse felleskostnader	0,00	0	0,00	35 687,30
8881	02339	Diverse kostnader, bygg	0,00	0	0,00	23 283,50
8881	02390	Tapt mva komp. foreldet faktura art 230	0,00	0	0,00	4 000,00
8881	02709	Andre konsulenttenester	0,00	0	0,00	418 560,00
8881	04290	Mva på vederlag, mva-pliktig	0,00	0	0,00	162 389,60
Sum Ishavsbyen vgs - ny skole i Breivika			0,00	0	0,00	1 254 294,13
8978 Senja vgs - ombygging TIP til blåfag						
8978	02346	Luftbehandlingsanlegg	0,00	0	0,00	119 000,00
8978	02356	Driftstekniske anlegg	0,00	0	0,00	115 000,00
8978	02399	Diverse ombyggingsarbeider	0,00	0	0,00	475 971,00
8978	04290	Mva på vederlag, mva-pliktig	0,00	0	0,00	177 492,75
Sum Senja vgs - ombygging TIP til blåfag			0,00	0	0,00	887 463,75
9998 Varige driftsmidler						
9998	02002	Kontorutstyr	0,00	0	0,00	32 949,60
9998	02011	Kjøp av kontormaskiner	0,00	0	0,00	123 000,00

Troms fylkeskommune - investeringsregnskap pr sektor/prosjekt

Prosjekt	Konto	Beskrivelse	Regnskap 2018	Budsjett 2018	Avvik 2018	Regnskap 2017
9998	02041	IT-utstyr	201 554,00	201 500	-54,00	0,00
9998	04290	Mva på vederlag, mva-pliktig	50 388,50	50 400	11,50	38 987,40
Sum Varige driftsmidler			251 942,50	251 900	-42,50	194 937,00
Sum Stab og støttefunksjoner			2 862 841,38			91 820 108,68
Sektor 20 Utdanning						
0000 Uten prosjekt						
	09200	Mottatte avdrag på utlån fra 2012	-10 250,00	0	10 250,00	0,00
Sum Uten prosjekt			-10 250,00	0	10 250,00	0,00
0000 Uten prosjekt						
0000	09200	Mottatte avdrag på utlån fra 2012	0,00	0	0,00	-90 216,63
Sum Uten prosjekt			0,00	0	0,00	-90 216,63
2043 Investering i konferansesystem og digital tavle						
2043	02041	IT-utstyr	0,00	0	0,00	191 065,00
2043	04290	Mva på vederlag, mva-pliktig	0,00	0	0,00	47 766,25
Sum Investering i konferansesystem og digital tavle			0,00	0	0,00	238 831,25
2044 Investering i robotteknologi						
2044	02041	IT-utstyr	0,00	0	0,00	1 710 241,40
2044	04290	Mva på vederlag, mva-pliktig	0,00	0	0,00	357 257,60
Sum Investering i robotteknologi			0,00	0	0,00	2 067 499,00
2148 Ekstramidler flyfag						
2148	02021	Undervisningsutstyr	1 130 551,76	1 130 600	48,24	237 389,02
2148	04290	Mva på vederlag, mva-pliktig	282 637,94	282 700	62,06	59 347,26
Sum Ekstramidler flyfag			1 413 189,70	1 413 300	110,30	296 736,28
2172 Oppgradering Simulator						
2172	02001	Inventar	0,00	0	0,00	602 800,00
Sum Oppgradering Simulator			0,00	0	0,00	602 800,00
2210 Ny båt						
2210	02021	Undervisningsutstyr	922 149,60	922 200	50,40	0,00
2210	06609	Salg av andre driftsmidler	-180 000,00	-180 000	0,00	0,00
Sum Ny båt			742 149,60	742 200	50,40	0,00
2293 Eksterne kurs						
2293	02021	Undervisningsutstyr	2 526 800,00	2 526 700	-100,00	0,00
2293	02339	Diverse kostnader, bygg	157 253,48	136 300	-20 953,48	0,00
2293	04290	Mva på vederlag, mva-pliktig	671 013,37	476 300	-194 713,37	0,00
Sum Eksterne kurs			3 355 066,85	3 139 300	-215 766,85	0,00
2362 Akva						
2362	02003	Teknisk og elektrisk utstyr	0,00	0	0,00	168 346,00
2362	02021	Undervisningsutstyr	0,00	0	0,00	725 080,00
2362	04290	Mva på vederlag, mva-pliktig	0,00	0	0,00	223 356,50
Sum Akva			0,00	0	0,00	1 116 782,50
2544 Kombinasjonsklasse						
2544	02021	Undervisningsutstyr	0,00	0	0,00	96 776,00
Sum Kombinasjonsklasse			0,00	0	0,00	96 776,00
2650 Bil utdanningsetaten ZH 49539						
2650	02101	Kjøp av transportmidler	0,00	0	0,00	461 000,00
Sum Bil utdanningsetaten ZH 49539			0,00	0	0,00	461 000,00
2830 Diverse utstyr vgs						
2830	02001	Inventar	441 148,00	441 100	-48,00	0,00
2830	02013	Kjøp av jordbruks-/anl.maskiner	0,00	0	0,00	92 540,00
2830	02019	Kjøp av diverse maskiner	0,00	0	0,00	92 200,00
2830	02021	Undervisningsutstyr	364 880,88	364 900	19,12	41 289,40
2830	02339	Diverse kostnader, bygg	0,00	0	0,00	177 600,00
2830	04290	Mva på vederlag, mva-pliktig	201 507,22	201 500	-7,22	90 585,00
Sum Diverse utstyr vgs			1 007 536,10	1 007 500	-36,10	494 214,40

Troms fylkeskommune - investeringsregnskap pr sektor/prosjekt

Prosjekt	Konto	Beskrivelse	Regnskap 2018	Budsjett 2018	Avvik 2018	Regnskap 2017
8822 Sør-Troms vgs - nybygg						
8822	01570	Utgifter til faglig veiledning/kompetanseheving	33 662,50	0	-33 662,50	0,00
8822	01979	Andre avgifter/lisenser	6 610,40	0	-6 610,40	0,00
8822	01980	Lisenser dataprogrammer	9 948,00	0	-9 948,00	0,00
8822	02324	Arkitekt	35 718,00	0	-35 718,00	0,00
8822	04290	Mva på vederlag, mva-pliktig	13 069,10	0	-13 069,10	0,00
Sum Sør-Troms vgs - nybygg			99 008,00	0	-99 008,00	0,00
8835 Senja vgs, Finnfjordbotn lokaler PPT/OT						
8835	01001	Trykksaker	267,00	0	-267,00	0,00
8835	01170	Bevertning	269,00	0	-269,00	0,00
8835	01956	Avgifter, gebyrer, lisenser SVV	991,00	0	-991,00	0,00
8835	02334	Tømrer- og snekkerarbeider	2 058 992,18	1 112 000	-946 992,18	0,00
8835	02335	Maler- og beleggsarbeider	1 103 858,00	0	-1 103 858,00	0,00
8835	02339	Diverse kostnader, bygg	130 500,00	0	-130 500,00	0,00
8835	02349	Diverse kostnader, VVS	5 935,00	0	-5 935,00	0,00
8835	02362	Datakommunikasjon	32 060,00	0	-32 060,00	0,00
8835	02399	Diverse ombyggingsarbeider	0,00	2 200 000	2 200 000,00	0,00
8835	04290	Mva på vederlag, mva-pliktig	832 903,05	833 000	96,95	0,00
Sum Senja vgs, Finnfjordbotn lokaler PPT/OT			4 165 775,23	4 145 000	-20 775,23	0,00
8841 Bardufoss Høgtun vgs – nybygg og ombygging						
8841	00320	Engasjement (trekk-/oppgavepl.)	1 023 332,13	0	-1 023 332,13	0,00
8841	00901	Pensjon KLP (trekk-/oppgavepl.)	83 690,92	0	-83 690,92	0,00
8841	00990	Arbeidsgiveravgift folketrygden (trekk-/oppgave)	65 571,81	0	-65 571,81	0,00
8841	01006	Kontormateriell SVV	1 764,00	0	-1 764,00	0,00
8841	01170	Bevertning	43 050,00	0	-43 050,00	0,00
8841	01801	Elektrisk energi	22 883,38	0	-22 883,38	0,00
8841	01906	Leie av lokaler og grunn SVV	18 673,60	0	-18 673,60	0,00
8841	02001	Inventar	874 308,80	0	-874 308,80	0,00
8841	02002	Kontorutstyr	16 476,80	0	-16 476,80	0,00
8841	02003	Teknisk og elektrisk utstyr	86 826,40	0	-86 826,40	0,00
8841	02004	Kunstnerisk utsmykking	392 700,00	0	-392 700,00	0,00
8841	02009	Annet utstyr	152 560,00	0	-152 560,00	0,00
8841	02019	Kjøp av diverse maskiner	59 865,00	0	-59 865,00	0,00
8841	02021	Undervisningsutstyr	70 755,13	0	-70 755,13	0,00
8841	02041	IT-utstyr	43 227,60	0	-43 227,60	0,00
8841	02301	Løpende vedlikehold	3 655,39	0	-3 655,39	0,00
8841	02325	Rådgivende ing. bygg	38 220,00	0	-38 220,00	0,00
8841	02328	Diverse konsulenter	145 449,00	0	-145 449,00	0,00
8841	02329	Diverse felleskostnader	2 608,81	0	-2 608,81	0,00
8841	02334	Tømrer- og snekkerarbeider	11 624 244,80	16 200 000	4 575 755,20	0,00
8841	02335	Maler- og beleggsarbeider	370 715,20	0	-370 715,20	0,00
8841	02339	Diverse kostnader, bygg	7 123 063,55	7 000 000	-123 063,55	0,00
8841	02379	Diverse andre installasjoner	233 364,80	0	-233 364,80	0,00
8841	02386	Veier og plasser	850 440,07	0	-850 440,07	0,00
8841	02411	Serviceavtaler, IT	3 333,33	0	-3 333,33	0,00
8841	02701	Juridisk bistand	100 000,00	0	-100 000,00	0,00
8841	02706	Kjøp av andre tjenester SVV	18 124,80	0	-18 124,80	0,00
8841	02747	Kjøp av tjenester fra andre	32 474,50	0	-32 474,50	0,00
8841	04290	Mva på vederlag, mva-pliktig	5 465 239,17	5 800 000	334 760,83	0,00
Sum Bardufoss Høgtun vgs – nybygg og ombygging			28 966 618,99	29 000 000	33 381,01	0,00
8842 Senja vgs, nybygg verkstedlokaler						
8842	01731	Reiseutgifter, ansatte	3 501,43	0	-3 501,43	0,00
8842	02001	Inventar	74 230,95	340 000	265 769,05	0,00
8842	02325	Rådgivende ing. bygg	62 376,00	0	-62 376,00	0,00
8842	02326	Rådgivende ing. VVS	59 540,00	0	-59 540,00	0,00
8842	02328	Diverse konsulenter	87 275,00	0	-87 275,00	0,00
8842	02701	Juridisk bistand	134 445,12	339 800	205 354,88	0,00
8842	04290	Mva på vederlag, mva-pliktig	104 886,94	135 960	31 073,06	0,00
Sum Senja vgs, nybygg verkstedlokaler			526 255,44	815 760	289 504,56	0,00
8867 Bardufoss Høgtun vgs - Flyfag						
8867	02709	Andre konsulenttjenester	22 086,40	0	-22 086,40	0,00
8867	04290	Mva på vederlag, mva-pliktig	5 521,60	0	-5 521,60	0,00
Sum Bardufoss Høgtun vgs - Flyfag			27 608,00	0	-27 608,00	0,00

Troms fylkeskommune - investeringsregnskap pr sektor/prosjekt

Prosjekt	Konto	Beskrivelse	Regnskap 2018	Budsjett 2018	Avvik 2018	Regnskap 2017
8869 Nord-Troms vgs, avd Skjervøy - ombygging underetg						
8869	02001	Inventar	25 293,75	25 300	6,25	0,00
8869	02339	Diverse kostnader, bygg	61 907,65	62 000	92,35	0,00
8869	02364	Alarm- og signalanlegg	45 071,07	26 700	-18 371,07	0,00
8869	04290	Mva på vederlag, mva-pliktig	6 871,88	26 000	19 128,12	0,00
Sum Nord-Troms vgs, avd Skjervøy - ombygging underetg			139 144,35	140 000	855,65	0,00
8881 Ishavsbyen vgs - ny skole i Breivika						
8881	00102	Fast lønn - pedagogisk personell	91 047,00	0	-91 047,00	0,00
8881	00120	Andre avtalefestede faste tillegg	8 911,00	0	-8 911,00	0,00
8881	00595	Trekkpliktig kostgodtgjørelse (trekk-/oppgavepl)	121,00	0	-121,00	0,00
8881	00911	Pensjonspremie SPK pedagogisk ansatte	11 641,00	0	-11 641,00	0,00
8881	00990	Arbeidsgiveravgift folketrygden (trekk-/oppgave)	8 826,00	0	-8 826,00	0,00
8881	01001	Trykksaker	597,00	0	-597,00	0,00
8881	01170	Bevertning	978,04	0	-978,04	0,00
8881	01409	Andre annonseutgifter	260,00	0	-260,00	0,00
8881	01570	Utgifter til faglig veiledning/kompetanseheving	3 200,00	0	-3 200,00	0,00
8881	01601	Reisegodtgjørelse, ansatte (oppgavepl.)	370,00	0	-370,00	0,00
8881	01731	Reiseutgifter, ansatte	2 820,54	0	-2 820,54	0,00
8881	01739	Reiseutgifter, andre	2 165,00	0	-2 165,00	0,00
8881	01859	Andre forsikringer	10 000,00	0	-10 000,00	0,00
8881	01956	Avgifter, gebyrer, lisenser SVV	780,00	0	-780,00	0,00
8881	01979	Andre avgifter/lisenser	18 585,00	0	-18 585,00	0,00
8881	02002	Kontorutstyr	13 397,45	0	-13 397,45	0,00
8881	02009	Annet utstyr	1 731,25	0	-1 731,25	0,00
8881	02042	Programvare	11 774,46	0	-11 774,46	0,00
8881	02323	Nybygg og nyanlegg	0,00	505 000	505 000,00	0,00
8881	02328	Diverse konsulenter	461 131,46	0	-461 131,46	0,00
8881	02339	Diverse kostnader, bygg	7 971,63	0	-7 971,63	0,00
8881	02701	Juridisk bistand	202 834,88	0	-202 834,88	0,00
8881	02747	Kjøp av tjenester fra andre	1 570,52	0	-1 570,52	0,00
8881	04290	Mva på vederlag, mva-pliktig	179 812,39	99 000	-80 812,39	0,00
Sum Ishavsbyen vgs - ny skole i Breivika			1 040 525,62	604 000	-436 525,62	0,00
9002 Utlån						
9002	09200	Mottatte avdrag på utlån fra 2012	-42 750,00	0	42 750,00	0,00
Sum Utlån			-42 750,00	0	42 750,00	0,00
9998 Varige driftsmidler						
9998	02001	Inventar	545 459,03	545 500	40,97	550 773,40
9998	02009	Annet utstyr	184 082,24	184 100	17,76	0,00
9998	02013	Kjøp av jordbruks-/anl.maskiner	0,00	0	0,00	316 704,00
9998	02021	Undervisningsutstyr	1 276 323,80	1 276 300	-23,80	946 166,92
9998	02041	IT-utstyr	495 360,00	495 400	40,00	0,00
9998	02101	Kjøp av transportmidler	2 794 777,00	2 720 700	-74 077,00	876 950,00
9998	02339	Diverse kostnader, bygg	1 339 115,00	1 339 100	-15,00	0,00
9998	02399	Diverse ombyggingsarbeider	0,00	0	0,00	313 469,70
9998	04290	Mva på vederlag, mva-pliktig	1 332 460,62	1 406 300	73 839,38	410 810,01
9998	06603	Salg av transportmidler	-430 000,00	-430 000	0,00	0,00
Sum Varige driftsmidler			7 537 577,69	7 537 400	-177,69	3 414 874,03
Sum Utdanning			48 967 455,57			8 699 296,83
Sektor 40 Tannhelse						
8856 TANN Utvidelse						
8856	01006	Kontormateriell SVV	746,25	0	-746,25	0,00
8856	01170	Bevertning	300,00	0	-300,00	0,00
8856	01972	Byggesaksgebyrer	6 160,00	0	-6 160,00	0,00
8856	01980	Lisenser dataprogrammer	2 370,00	0	-2 370,00	0,00
8856	02042	Programvare	14 718,08	0	-14 718,08	0,00
8856	02320	Bikostnader kopiering	985,27	0	-985,27	0,00
8856	02324	Arkitekt	988 237,60	0	-988 237,60	0,00
8856	02325	Rådgivende ing. bygg	0,00	2 000 000	2 000 000,00	0,00
8856	02326	Rådgivende ing. VVS	80 063,00	0	-80 063,00	0,00
8856	02329	Diverse felleskostnader	4 424,75	0	-4 424,75	0,00
8856	02339	Diverse kostnader, bygg	685,17	0	-685,17	0,00
8856	02709	Andre konsulenttjenester	100 000,00	0	-100 000,00	0,00

Troms fylkeskommune - investeringsregnskap pr sektor/prosjekt						
Prosjekt	Konto	Beskrivelse	Regnskap 2018	Budsjett 2018	Avvik 2018	Regnskap 2017
8856	04290	Mva på vederlag, mva-pliktig	-121 017,61	0	121 017,61	0,00
Sum TANN Utvidelse			1 077 672,51	2 000 000	922 327,49	0,00
Sum Tannhelse			1 077 672,50			0,00
Sektor 60 Samferdsel						
0000 Uten prosjekt						
0000	09580	Bruk av bundne investeringsfond	-4 711 683,92	-4 711 700	-16,08	0,00
Sum Uten prosjekt			-4 711 683,92	-4 711 700	-16,08	0,00
7000 Uspesifisert investering SVV						
7000	01156	Matvarer SVV	0,00	0	0,00	1 224,31
7000	01260	Andre investeringsutgifter SVV	490,57	0	-490,57	-4 380,00
7000	01706	Transportutgifter og drift av transportmidler SV	7 205,60	0	-7 205,60	2 005,50
7000	02006	Kjøp/leasing driftsmidler SVV	1 089,00	0	-1 089,00	0,00
7000	02106	Kjøp, leie, leasing transportmidler SVV	0,00	0	0,00	252,80
7000	02389	Fylkesveier SVV	0,00	0	0,00	1 140,00
7000	02506	Materialer til påkostning og nybygg SVV	-36 033,00	0	36 033,00	0,00
7000	02706	Kjøp av andre tjenester SVV	-8 987,67	0	8 987,67	-10 942,61
7000	02860	Grunnerverv SVV	-70,00	0	70,00	-2 300,00
7000	04290	Mva på vederlag, mva-pliktig	36 305,50	0	-36 305,50	0,00
Sum Uspesifisert investering SVV			0,00	0	0,00	-13 000,00
7100 Planlegging og grunnerverv						
7100	01306	Post/bank/telefon/internett SVV	2 030,00	0	-2 030,00	0,00
7100	02389	Fylkesveier SVV	0,00	-35 500	-35 500,00	0,00
7100	02706	Kjøp av andre tjenester SVV	1 000,00	0	-1 000,00	0,00
7100	04290	Mva på vederlag, mva-pliktig	507,50	0	-507,50	0,00
Sum Planlegging og grunnerverv			3 537,50	-35 500	-39 037,50	0,00
7103 504263 Fv 848 Segelstein						
7103	01006	Kontormateriell SVV	0,00	0	0,00	835,00
7103	01156	Matvarer SVV	810,01	0	-810,01	0,00
7103	01260	Andre investeringsutgifter SVV	469 708,00	0	-469 708,00	1 083 344,66
7103	02006	Kjøp/leasing driftsmidler SVV	0,00	0	0,00	2 960,75
7103	02206	Leie av driftsmidler SVV	0,00	0	0,00	31 262,00
7103	02389	Fylkesveier SVV	0,00	3 092 000	3 092 000,00	0,00
7103	02706	Kjøp av andre tjenester SVV	1 789 094,06	0	-1 789 094,06	2 541 124,37
7103	03726	Kjøp fra private SVV	0,00	0	0,00	254 769,00
7103	04290	Mva på vederlag, mva-pliktig	5 287,75	70 000	64 712,25	190 526,33
Sum 504263 Fv 848 Segelstein			2 264 899,82	3 162 000	897 100,18	4 104 822,11
7104 503794, 504110 Fv 847 Nordlibekken og Strømsør nye bruer						
7104	02389	Fylkesveier SVV	0,00	17 500	17 500,00	4 003 809,00
7104	02706	Kjøp av andre tjenester SVV	17 522,50	0	-17 522,50	327 707,95
7104	04290	Mva på vederlag, mva-pliktig	0,00	0	0,00	1 068 702,50
Sum 503794, 504110 Fv 847 Nordlibekken og Strømsør nye bruer			17 522,50	17 500	-22,50	5 400 219,45
7106 504465 Skredvarsling Holmbuktura						
7106	01260	Andre investeringsutgifter SVV	260,00	0	-260,00	2 175,00
7106	01306	Post/bank/telefon/internett SVV	5 200,00	0	-5 200,00	0,00
7106	01806	Strøm SVV	0,00	0	0,00	87 580,00
7106	01956	Avgifter, gebyrer, lisenser SVV	2 600,00	0	-2 600,00	12 700,00
7106	02389	Fylkesveier SVV	508 040,00	1 955 000	1 446 960,00	548 880,20
7106	02706	Kjøp av andre tjenester SVV	950 727,90	0	-950 727,90	183 427,00
7106	02860	Grunnerverv SVV	7 500,00	0	-7 500,00	5 000,00
7106	04290	Mva på vederlag, mva-pliktig	129 740,00	154 000	24 260,00	44 710,55
7106	07009	Andre refusjoner fra staten	-1 502 118,00	-1 955 000	-452 882,00	0,00
Sum 504465 Skredvarsling Holmbuktura			101 949,90	154 000	52 050,10	884 472,75
7107 505650 Aktiv skredkontroll fylkesvei						
7107	02206	Leie av driftsmidler SVV	2 214,64	0	-2 214,64	0,00
7107	02389	Fylkesveier SVV	507 213,32	867 000	359 786,68	0,00
7107	02506	Materialer til påkostning og nybygg SVV	6 372,86	0	-6 372,86	0,00
7107	02706	Kjøp av andre tjenester SVV	444 473,05	0	-444 473,05	0,00
7107	04290	Mva på vederlag, mva-pliktig	122 246,63	133 000	10 753,37	0,00
7107	07009	Andre refusjoner fra staten	-867 000,00	-867 000	0,00	0,00

Troms fylkeskommune - investeringsregnskap pr sektor/prosjekt

Prosjekt	Konto	Beskrivelse	Regnskap 2018	Budsjett 2018	Avvik 2018	Regnskap 2017
Sum 505650		Aktiv skredkontroll fylkesvei	215 520,50	133 000	-82 520,50	0,00
7108 505610		Fv 302 Rebbenesbotn bru				
7108	01260	Andre investeringsutgifter SVV	26 000,00	0	-26 000,00	0,00
7108	02389	Fylkesveier SVV	0,00	575 000	575 000,00	0,00
7108	02706	Kjøp av andre tjenester SVV	448 650,55	0	-448 650,55	0,00
7108	04290	Mva på vederlag, mva-pliktig	10 876,19	125 000	114 123,81	0,00
Sum 505610		Fv 302 Rebbenesbotn bru	485 526,74	700 000	214 473,26	0,00
7109 504459		Åsegarden/Tennvassåsen (Harstadpk)				
7109	01156	Matvarer SVV	0,00	0	0,00	1 675,01
7109	02106	Kjøp, leie, leasing transportmidler SVV	0,00	0	0,00	1 800,00
7109	02389	Fylkesveier SVV	0,00	-62 000	-62 000,00	0,00
7109	02706	Kjøp av andre tjenester SVV	20 434,75	0	-20 434,75	408 757,65
7109	04290	Mva på vederlag, mva-pliktig	0,00	-5 000	-5 000,00	180,00
Sum 504459		Åsegarden/Tennvassåsen (Harstadpk)	20 434,75	-67 000	-87 434,75	412 412,66
7112 504595		Skredsikring Fv 2 Aun				
7112	01260	Andre investeringsutgifter SVV	0,00	0	0,00	70 081,66
7112	01406	Annonse/reklame/informasjon SVV	15 100,00	0	-15 100,00	4 206,29
7112	02106	Kjøp, leie, leasing transportmidler SVV	0,00	0	0,00	6 377,27
7112	02389	Fylkesveier SVV	321 340,00	541 000	219 660,00	12 576 316,00
7112	02706	Kjøp av andre tjenester SVV	147 127,25	0	-147 127,25	940 155,95
7112	02860	Grunnerverv SVV	0,00	0	0,00	64 300,00
7112	04290	Mva på vederlag, mva-pliktig	84 110,00	284 000	199 890,00	3 156 574,02
7112	05006	Morarenter SVV	0,00	0	0,00	4,00
7112	05502	Avsetning til bundne investeringsfond	334 422,00	0	-334 422,00	0,00
7112	07009	Andre refusjoner fra staten	-817 989,90	-541 000	276 989,90	-13 668 010,10
Sum 504595		Skredsikring Fv 2 Aun	84 109,35	284 000	199 890,65	3 150 005,09
7113 503053		Forlengelse G/S-vei Tømmervik-Grunnreis				
7113	01156	Matvarer SVV	0,00	0	0,00	2 685,00
7113	01260	Andre investeringsutgifter SVV	277 588,91	0	-277 588,91	49 361,00
7113	01406	Annonse/reklame/informasjon SVV	0,00	0	0,00	29 243,20
7113	01706	Transportutgifter og drift av transportmidler SV	0,00	0	0,00	1 047,40
7113	02106	Kjøp, leie, leasing transportmidler SVV	28 034,30	0	-28 034,30	0,00
7113	02389	Fylkesveier SVV	10 288 430,90	15 430 000	5 141 569,10	0,00
7113	02706	Kjøp av andre tjenester SVV	2 669 465,08	0	-2 669 465,08	809 019,62
7113	02860	Grunnerverv SVV	272 547,80	0	-272 547,80	0,00
7113	04290	Mva på vederlag, mva-pliktig	2 912 748,07	3 124 000	211 251,93	157 355,80
7113	07009	Andre refusjoner fra staten	0,00	-7 900 000	-7 900 000,00	0,00
Sum 503053		Forlengelse G/S-vei Tømmervik-Grunnreis	16 448 815,06	10 654 000	-5 794 815,06	1 048 712,02
7114 504683		Fv 869 Storstein fergekai				
7114	01260	Andre investeringsutgifter SVV	52 648,00	0	-52 648,00	10 620,00
7114	02389	Fylkesveier SVV	0,00	1 400 000	1 400 000,00	0,00
7114	02706	Kjøp av andre tjenester SVV	705 335,65	0	-705 335,65	84 210,65
7114	04290	Mva på vederlag, mva-pliktig	0,00	100 000	100 000,00	0,00
Sum 504683		Fv 869 Storstein fergekai	757 983,65	1 500 000	742 016,35	94 830,65
7116 504796		Fv 861 Elverland bru				
7116	01156	Matvarer SVV	0,00	0	0,00	1 000,00
7116	01260	Andre investeringsutgifter SVV	82 276,56	0	-82 276,56	0,00
7116	01706	Transportutgifter og drift av transportmidler SV	0,00	0	0,00	1 178,00
7116	02106	Kjøp, leie, leasing transportmidler SVV	34 179,10	0	-34 179,10	0,00
7116	02206	Leie av driftsmidler SVV	12 050,00	0	-12 050,00	0,00
7116	02389	Fylkesveier SVV	9 344 680,58	16 528 200	7 183 519,42	0,00
7116	02706	Kjøp av andre tjenester SVV	1 560 810,00	0	-1 560 810,00	1 171 843,42
7116	02860	Grunnerverv SVV	5 799,98	0	-5 799,98	0,00
7116	04290	Mva på vederlag, mva-pliktig	2 370 674,30	3 472 000	1 101 325,70	0,00
Sum 504796		Fv 861 Elverland bru	13 410 470,52	20 000 200	6 589 729,48	1 174 021,42
7118 504462		Kollektivtiltak Harstadpakken (SVV)				
7118	01260	Andre investeringsutgifter SVV	582 820,46	0	-582 820,46	240 526,97
7118	02389	Fylkesveier SVV	0,00	9 305 000	9 305 000,00	39 557,00
7118	02506	Materialer til påkostning og nybygg SVV	0,00	0	0,00	386 210,40
7118	02706	Kjøp av andre tjenester SVV	2 267 151,39	0	-2 267 151,39	251 012,25
7118	03726	Kjøp fra private SVV	0,00	0	0,00	9 468 894,62
7118	04290	Mva på vederlag, mva-pliktig	370 686,41	-579 000	-949 686,41	106 441,85

Troms fylkeskommune - investeringsregnskap pr sektor/prosjekt

Prosjekt	Konto	Beskrivelse	Regnskap 2018	Budsjett 2018	Avvik 2018	Regnskap 2017
7118	07708	Bompenginntekter fra bompengeselskap, refu	-1 849 971,76	-8 305 000	-6 455 028,24	-10 386 201,24
Sum 504462	Kollektivtiltak Harstadpakken (SVV)		1 370 686,50	421 000	-949 686,50	106 441,85
7120 504466 Fv 59 Gimle – Nordøyavegen						
7120	01156	Matvarer SVV	600,00	0	-600,00	0,00
7120	01260	Andre investeringsutgifter SVV	34 067,00	0	-34 067,00	96 777,00
7120	01406	Annonse/reklame/informasjon SVV	0,00	0	0,00	13 725,00
7120	02389	Fylkesveier SVV	0,00	1 050 000	1 050 000,00	0,00
7120	02706	Kjøp av andre tjenester SVV	1 852 194,25	0	-1 852 194,25	930 417,60
7120	04290	Mva på vederlag, mva-pliktig	95 572,80	35 000	-60 572,80	5 442,50
Sum 504466 Fv 59 Gimle – Nordøyavegen			1 982 434,05	1 085 000	-897 434,05	1 046 362,10
7121 503773 Fv 155 Skårvikelv, ny bru						
7121	01260	Andre investeringsutgifter SVV	18 487,76	0	-18 487,76	0,00
7121	02389	Fylkesveier SVV	5 639 233,06	9 327 800	3 688 566,94	0,00
7121	02706	Kjøp av andre tjenester SVV	698 023,45	0	-698 023,45	0,00
7121	04290	Mva på vederlag, mva-pliktig	1 409 808,27	2 049 200	639 391,73	0,00
Sum 503773 Fv 155 Skårvikelv, ny bru			7 765 552,54	11 377 000	3 611 447,46	0,00
7122 504921 Fv 862 Seterelv, ny bru						
7122	02389	Fylkesveier SVV	0,00	1 000 000	1 000 000,00	0,00
7122	02706	Kjøp av andre tjenester SVV	1 595 118,05	0	-1 595 118,05	0,00
Sum 504921 Fv 862 Seterelv, ny bru			1 595 118,05	1 000 000	-595 118,05	0,00
7124 505602 Fjellskjæringer Fv						
7124	01706	Transportutgifter og drift av transportmidler SV	1 064,00	0	-1 064,00	0,00
7124	02389	Fylkesveier SVV	0,00	500 000	500 000,00	0,00
7124	02706	Kjøp av andre tjenester SVV	302 179,35	0	-302 179,35	0,00
7124	05502	Avsetning til bundne investeringsfond	133 757,00	0	-133 757,00	0,00
7124	07009	Andre refusjoner fra staten	-437 000,00	-500 000	-63 000,00	0,00
Sum 505602 Fjellskjæringer Fv			0,35	0	-0,35	0,00
7125 504605 Fv 83 Målneset, skredsikring						
7125	02389	Fylkesveier SVV	0,00	80 000	80 000,00	0,00
7125	02706	Kjøp av andre tjenester SVV	51 444,19	0	-51 444,19	0,00
7125	05502	Avsetning til bundne investeringsfond	39 556,00	0	-39 556,00	0,00
7125	07009	Andre refusjoner fra staten	-91 000,00	-80 000	11 000,00	0,00
Sum 504605 Fv 83 Målneset, skredsikring			0,19	0	-0,19	0,00
7126 505564 Fv 862 Ersfjord-Steinfjord (Tungeneset), skredsikring						
7126	02389	Fylkesveier SVV	0,00	400 000	400 000,00	0,00
7126	02706	Kjøp av andre tjenester SVV	52 285,50	0	-52 285,50	0,00
7126	05502	Avsetning til bundne investeringsfond	37 715,00	0	-37 715,00	0,00
7126	07009	Andre refusjoner fra staten	-90 000,00	-400 000	-310 000,00	0,00
Sum 505564 Fv 862 Ersfjord-Steinfjord (Tungeneset), skredsikring			0,50	0	-0,50	0,00
7128 503679/503657 Fv 15 Mercurveien - opprusting						
7128	01156	Matvarer SVV	0,00	0	0,00	595,00
7128	01260	Andre investeringsutgifter SVV	44 871,55	0	-44 871,55	0,00
7128	01406	Annonse/reklame/informasjon SVV	9 492,00	0	-9 492,00	0,00
7128	01506	Opplæring, kurs SVV	10 420,00	0	-10 420,00	0,00
7128	02106	Kjøp, leie, leasing transportmidler SVV	0,00	0	0,00	1 800,00
7128	02389	Fylkesveier SVV	1 271,00	2 069 000	2 067 729,00	0,00
7128	02706	Kjøp av andre tjenester SVV	3 683 017,55	0	-3 683 017,55	1 123 017,08
7128	02860	Grunnerverv SVV	94 165,00	0	-94 165,00	0,00
7128	04290	Mva på vederlag, mva-pliktig	3 800,75	108 000	104 199,25	1 158,75
7128	07708	Bompenginntekter fra bompengeselskap, refu	0,00	0	0,00	0,00
Sum 503679/503657 Fv 15 Mercurveien - opprusting			3 847 037,85	2 177 000	-1 670 037,85	1 126 570,83
7137 501960 Fv 174 Tamok bru X87 - Tverrelvmo						
7137	02706	Kjøp av andre tjenester SVV	0,00	0	0,00	-15 050,00
Sum 501960 Fv 174 Tamok bru X87 - Tverrelvmo			0,00	0	0,00	-15 050,00
7144 501767 Fv 53 Kroken - Tønsnes						
7144	01260	Andre investeringsutgifter SVV	0,00	0	0,00	47 124,00
7144	02006	Kjøp/leasing driftsmidler SVV	0,00	0	0,00	1 155,20
7144	02389	Fylkesveier SVV	228 939,76	2 380 800	2 151 860,24	1 760 150,65
7144	02706	Kjøp av andre tjenester SVV	394 527,45	0	-394 527,45	663 565,10
7144	02860	Grunnerverv SVV	510 264,98	0	-510 264,98	6 500,00

Troms fylkeskommune - investeringsregnskap pr sektor/prosjekt

Prosjekt	Konto	Beskrivelse	Regnskap 2018	Budsjett 2018	Avvik 2018	Regnskap 2017
7144	04290	Mva på vederlag, mva-pliktig	33 928,80	264 000	230 071,20	345 838,72
7144	05006	Morarenter SVV	0,00	0	0,00	1 441,50
7144	06206	Salg avg.fritt SVV	0,00	0	0,00	-1 786 242,55
7144	09501	Bruk av bundne driftsfond	0,00	0	0,00	-366 504,00
Sum 501767 Fv 53 Kroken - Tønsnes			1 167 660,99	2 644 800	1 477 139,01	673 028,62
7200 501010 Fv 858 Ryaforbindelsen						
7200	07708	Bompenginntekter fra bompengeselskap, refu	0,00	-20 000 000	-20 000 000,00	0,00
Sum 501010 Fv 858 Ryaforbindelsen			0,00	-20 000 000	-20 000 000,00	0,00
7202 501648 Fv 263 Kvalsundtunnelen						
7202	01260	Andre investeringsutgifter SVV	0,00	0	0,00	-305 941,56
7202	02006	Kjøp/leasing driftsmidler SVV	188,20	0	-188,20	2 558,70
7202	02106	Kjøp, leie, leasing transportmidler SVV	0,00	0	0,00	80 943,00
7202	02389	Fylkesveier SVV	-1 474 085,69	4 517 800	5 991 885,69	24 414 185,23
7202	02706	Kjøp av andre tjenester SVV	511 182,38	0	-511 182,38	2 094 465,90
7202	02860	Grunnerverv SVV	0,00	0	0,00	2 682,53
7202	04290	Mva på vederlag, mva-pliktig	-95 547,79	988 200	1 083 747,79	5 948 369,67
7202	05006	Morarenter SVV	0,00	0	0,00	29,65
7202	06206	Salg avg.fritt SVV	-1 107 824,47	-1 107 800	24,47	0,00
Sum 501648 Fv 263 Kvalsundtunnelen			-2 166 087,37	4 398 200	6 564 287,37	32 237 293,12
7208 Fv 86 Tunnel Finnsnes, regulering						
7208	07501	Refusjoner fra kommuner	98 862,00	98 900	38,00	0,00
Sum Fv 86 Tunnel Finnsnes, regulering			98 862,00	98 900	38,00	0,00
7210 502043 Fv 863 Langsundforbindelsen						
7210	01006	Kontormateriell SVV	0,00	0	0,00	0,47
7210	01156	Matvarer SVV	8 800,00	0	-8 800,00	1,21
7210	01260	Andre investeringsutgifter SVV	-130 173,22	0	130 173,22	-13 531,00
7210	01406	Annonse/reklame/informasjon SVV	0,00	0	0,00	497,77
7210	01506	Opplæring, kurs SVV	0,00	0	0,00	13,93
7210	01956	Avgifter, gebyrer, lisenser SVV	0,00	0	0,00	3,49
7210	02006	Kjøp/leasing driftsmidler SVV	0,00	0	0,00	8,28
7210	02106	Kjøp, leie, leasing transportmidler SVV	11 155,27	0	-11 155,27	0,00
7210	02389	Fylkesveier SVV	0,00	2 236 000	2 236 000,00	0,00
7210	02706	Kjøp av andre tjenester SVV	642 124,05	0	-642 124,05	387 156,38
7210	02860	Grunnerverv SVV	913 539,30	0	-913 539,30	1 234 145,60
7210	04290	Mva på vederlag, mva-pliktig	115 935,16	84 000	-31 935,16	335 526,40
7210	04706	Overføring til private SVV	2 575 893,00	0	-2 575 893,00	0,00
Sum 502043 Fv 863 Langsundforbindelsen			4 137 273,56	2 320 000	-1 817 273,56	1 943 822,53
7213 505663 Fv 57 Grøtffjord						
7213	01260	Andre investeringsutgifter SVV	77 575,00	0	-77 575,00	0,00
7213	02389	Fylkesveier SVV	4 418 821,46	9 718 000	5 299 178,54	0,00
7213	02706	Kjøp av andre tjenester SVV	700 824,05	0	-700 824,05	0,00
7213	02860	Grunnerverv SVV	1 000,00	0	-1 000,00	0,00
7213	04290	Mva på vederlag, mva-pliktig	1 104 708,67	2 132 000	1 027 291,33	0,00
Sum 505663 Fv 57 Grøtffjord			6 302 929,18	11 850 000	5 547 070,82	0,00
7214 503606 Planlegging Fv 211 Bjørgatunnelen						
7214	02389	Fylkesveier SVV	0,00	0	0,00	-3 992,00
Sum 503606 Planlegging Fv 211 Bjørgatunnelen			0,00	0	0,00	-3 992,00
7220 Fv 86 Rassikring Ballesvikskaret/						
7220	07009	Andre refusjoner fra staten	0,00	0	0,00	-58 000 000,00
Sum Fv 86 Rassikring Ballesvikskaret/			0,00	0	0,00	-58 000 000,00
7223 Strakstiltak etter TS-inspeksjon						
7223	02706	Kjøp av andre tjenester SVV	0,00	0	0,00	0,40
Sum Strakstiltak etter TS-inspeksjon			0,00	0	0,00	0,40
7226 Fv 854 Olsborg - Rundhaugen						
7226	01406	Annonse/reklame/informasjon SVV	6 300,00	0	-6 300,00	0,00
7226	02706	Kjøp av andre tjenester SVV	154 751,60	0	-154 751,60	0,00
7226	04290	Mva på vederlag, mva-pliktig	1 575,00	0	-1 575,00	0,00
Sum Fv 854 Olsborg - Rundhaugen			162 626,60	0	-162 626,60	0,00
7231 502667 Fv 867 Bjarkøyforbindelsen						

Troms fylkeskommune - investeringsregnskap pr sektor/prosjekt

Prosjekt	Konto	Beskrivelse	Regnskap 2018	Budsjett 2018	Avvik 2018	Regnskap 2017
7231	00320	Engasjement (trekk-/oppgavepl.)	604 996,01	593 100	-11 896,01	588 071,09
7231	00593	Telefongodtgjørelse	3 600,00	3 600	0,00	3 600,00
7231	00599	Andre godtgjørelser (trekk-/oppgavepl.)	0,00	2 500	2 500,00	0,00
7231	00901	Pensjon KLP (trekk-/oppgavepl.)	67 787,40	64 500	-3 287,40	64 359,45
7231	00990	Arbeidsgiveravgift folketrygden (trekk-/oppgavepl.)	53 434,32	52 400	-1 034,32	51 826,49
7231	01006	Kontormateriell SVV	7 318,60	0	-7 318,60	30 695,17
7231	01156	Matvarer SVV	16 332,16	0	-16 332,16	52,03
7231	01170	Bevertning	0,00	1 000	1 000,00	0,00
7231	01202	Verneutstyr	0,00	52 000	52 000,00	0,00
7231	01260	Andre investeringsutgifter SVV	1 133 233,49	0	-1 133 233,49	282 067,83
7231	01271	Oppholdsutgifter, ansatte	0,00	4 000	4 000,00	0,00
7231	01306	Post/bank/telefon/internett SVV	823,00	0	-823,00	4 971,00
7231	01406	Annonse/reklame/informasjon SVV	58 214,00	0	-58 214,00	16 989,04
7231	01506	Opplæring, kurs SVV	0,00	0	0,00	15 049,01
7231	01601	Reisegodtgjørelse, ansatte (oppgavepl.)	0,00	6 000	6 000,00	0,00
7231	01706	Transportutgifter og drift av transportmidler SV	25 515,89	0	-25 515,89	8 296,80
7231	01731	Reiseutgifter, ansatte	0,00	20 900	20 900,00	0,00
7231	01806	Strøm SVV	293 343,45	0	-293 343,45	0,00
7231	01906	Leie av lokaler og grunn SVV	55 740,00	0	-55 740,00	44 481,25
7231	01956	Avgifter, gebyrer, lisenser SVV	21 447,66	0	-21 447,66	31 126,88
7231	02006	Kjøp/leasing driftsmidler SVV	42 955,20	0	-42 955,20	68 643,40
7231	02106	Kjøp, leie, leasing transportmidler SVV	143 000,00	0	-143 000,00	0,00
7231	02206	Leie av driftsmidler SVV	18 713,65	0	-18 713,65	2 432,00
7231	02389	Fylkesveier SVV	215 513 173,34	249 245 000	33 731 826,66	286 227 748,24
7231	02506	Materialer til påkostning og nybygg SVV	7 749,00	0	-7 749,00	784 542,00
7231	02706	Kjøp av andre tjenester SVV	8 418 771,91	0	-8 418 771,91	11 167 655,69
7231	02860	Grunnerverv SVV	86 140,00	0	-86 140,00	0,00
7231	03726	Kjøp fra private SVV	30 000,00	0	-30 000,00	27 000,00
7231	04290	Mva på vederlag, mva-pliktig	55 056 076,28	61 175 000	6 118 923,72	72 402 962,09
7231	07009	Andre refusjoner fra staten	0,00	-800 000	-800 000,00	793 793,86
Sum 502667 Fv 867 Bjarkøyforbindelsen			281 658 365,36	310 420 000	28 761 634,64	372 616 363,32
7239 502331 Fv 84 Karavik - Skårvik, inkl gangbru						
7239	02389	Fylkesveier SVV	103 155,00	-136 700	-239 855,00	69 792,00
7239	02706	Kjøp av andre tjenester SVV	3 225,00	0	-3 225,00	41 541,25
7239	04290	Mva på vederlag, mva-pliktig	25 788,75	-31 700	-57 488,75	17 448,00
Sum 502331 Fv 84 Karavik - Skårvik, inkl gangbru			132 168,75	-168 400	-300 568,75	128 781,25
7245 502268 Fv 86 Gryllefjordbotn						
7245	02389	Fylkesveier SVV	0,00	337 700	337 700,00	6 195 290,20
7245	02406	Serviceavtaler og andre tjenestekjøp SVV	0,00	0	0,00	-7 966 591,00
7245	02706	Kjøp av andre tjenester SVV	0,00	0	0,00	31 707,80
7245	04290	Mva på vederlag, mva-pliktig	0,00	-405 500	-405 500,00	3 016 647,80
7245	05006	Morarenter SVV	0,00	0	0,00	3 542 602,00
7245	05009	Forsinkelsesrenter ved dom SVV	0,00	0	0,00	-1 479 978,32
7245	07009	Andre refusjoner fra staten	0,00	0	0,00	-30 974 000,00
7245	09580	Bruk av bundne investeringsfond	0,00	0	0,00	-323 030,68
Sum 502268 Fv 86 Gryllefjordbotn			0,00	-67 800	-67 800,00	-27 957 352,20
7248 503330/504171 Fv 848 Fornes - Sørrollnes						
7248	01156	Matvarer SVV	15 720,08	0	-15 720,08	0,00
7248	01260	Andre investeringsutgifter SVV	260 063,60	0	-260 063,60	353 693,79
7248	01306	Post/bank/telefon/internett SVV	0,00	0	0,00	351 191,25
7248	01406	Annonse/reklame/informasjon SVV	14 752,00	0	-14 752,00	48 961,00
7248	01706	Transportutgifter og drift av transportmidler SV	766,07	0	-766,07	0,00
7248	02006	Kjøp/leasing driftsmidler SVV	4 260,00	0	-4 260,00	78 391,40
7248	02106	Kjøp, leie, leasing transportmidler SVV	0,00	0	0,00	183 824,00
7248	02206	Leie av driftsmidler SVV	63 492,46	0	-63 492,46	247 982,85
7248	02389	Fylkesveier SVV	91 514 875,82	92 530 000	1 015 124,18	29 253 450,59
7248	02706	Kjøp av andre tjenester SVV	5 561 834,34	0	-5 561 834,34	4 062 532,96
7248	02860	Grunnerverv SVV	0,00	0	0,00	7 700,00
7248	03726	Kjøp fra private SVV	0,00	0	0,00	99 258,00
7248	04290	Mva på vederlag, mva-pliktig	22 723 491,90	21 170 000	-1 553 491,90	-1 818 183,75
7248	05006	Morarenter SVV	0,00	0	0,00	1 449,53
Sum 503330/504171 Fv 848 Fornes - Sørrollnes			120 159 256,27	113 700 000	-6 459 256,27	32 870 251,62
7262 502661 Fv 288 Nordbyvatn-Sand						
7262	02106	Kjøp, leie, leasing transportmidler SVV	0,00	0	0,00	20 000,00
7262	02389	Fylkesveier SVV	0,00	-316 600	-316 600,00	-29 818,75

Troms fylkeskommune - investeringsregnskap pr sektor/prosjekt

Prosjekt	Konto	Beskrivelse	Regnskap 2018	Budsjett 2018	Avvik 2018	Regnskap 2017
7262	02706	Kjøp av andre tjenester SVV	0,00	0	0,00	268 179,95
7262	02860	Grunnerverv SVV	0,00	0	0,00	549 395,92
7262	04290	Mva på vederlag, mva-pliktig	0,00	-230 600	-230 600,00	44 818,75
Sum 502661 Fv 288 Nordbyvatn-Sand			0,00	-547 200	-547 200,00	852 575,87
7275 502951 Forprosjekt Fv 91 Breivikeidet bru						
7275	02389	Fylkesveier SVV	0,00	295 000	295 000,00	0,00
7275	02706	Kjøp av andre tjenester SVV	0,00	0	0,00	295 156,70
Sum 502951 Forprosjekt Fv 91 Breivikeidet bru			0,00	295 000	295 000,00	295 156,70
7277 503049 Fv 224 Å X Fv 221 - Rødsand						
7277	02389	Fylkesveier SVV	0,00	-766 800	-766 800,00	4 093,23
7277	02706	Kjøp av andre tjenester SVV	0,00	0	0,00	250 318,04
7277	02860	Grunnerverv SVV	0,00	0	0,00	285 251,06
7277	04290	Mva på vederlag, mva-pliktig	0,00	-177 700	-177 700,00	15 275,11
Sum 503049 Fv 224 Å X Fv 221 - Rødsand			0,00	-944 500	-944 500,00	554 937,44
7279 503200 Gratangsbotn GS fra bru Fv 142 til Fv 825						
7279	01260	Andre investeringsutgifter SVV	0,00	0	0,00	8 142,00
7279	02389	Fylkesveier SVV	0,00	200	200,00	0,00
7279	02706	Kjøp av andre tjenester SVV	4 440,00	0	-4 440,00	54 998,95
7279	04290	Mva på vederlag, mva-pliktig	0,00	-7 800	-7 800,00	0,00
Sum 503200 Gratangsbotn GS fra bru Fv 142 til Fv 825			4 440,00	-7 600	-12 040,00	63 140,95
7281 503053 Fv 86 G/S-tiltak Tømmervik – Grunnreis						
7281	01260	Andre investeringsutgifter SVV	0,00	0	0,00	87 238,55
7281	02106	Kjøp, leie, leasing transportmidler SVV	0,00	0	0,00	19 743,37
7281	02389	Fylkesveier SVV	0,00	2 724 200	2 724 200,00	5 883 210,38
7281	02706	Kjøp av andre tjenester SVV	-581 104,00	0	581 104,00	996 899,95
7281	02860	Grunnerverv SVV	0,00	0	0,00	1 550,00
7281	04290	Mva på vederlag, mva-pliktig	-45 926,00	707 700	753 626,00	1 521 698,25
7281	06206	Salg avg.fritt SVV	0,00	0	0,00	-175 000,00
Sum 503053 Fv 86 G/S-tiltak Tømmervik – Grunnreis			-627 030,00	3 431 900	4 058 930,00	8 335 340,50
7283 503252 Miljø- og servicetiltak						
7283	02389	Fylkesveier SVV	0,00	937 000	937 000,00	5 666,40
7283	02506	Materialer til påkostning og nybygg SVV	0,00	0	0,00	3 772,10
7283	02706	Kjøp av andre tjenester SVV	61 023,90	0	-61 023,90	290 342,40
7283	04290	Mva på vederlag, mva-pliktig	0,00	46 000	46 000,00	1 416,60
Sum 503252 Miljø- og servicetiltak			61 023,90	983 000	921 976,10	301 197,50
7285 504737/504054 Fv 866 Langbakken						
7285	01156	Matvarer SVV	13 756,50	0	-13 756,50	0,00
7285	01260	Andre investeringsutgifter SVV	151 554,43	0	-151 554,43	298 579,35
7285	01706	Transportutgifter og drift av transportmidler SV	5 125,00	0	-5 125,00	1 175,00
7285	02106	Kjøp, leie, leasing transportmidler SVV	23 296,03	0	-23 296,03	85 012,97
7285	02389	Fylkesveier SVV	28 542 925,05	21 330 000	-7 212 925,05	17 338 253,43
7285	02406	Serviceavtaler og andre tjenestekjøp SVV	0,00	0	0,00	23 166 000,00
7285	02706	Kjøp av andre tjenester SVV	1 304 811,60	0	-1 304 811,60	2 242 879,31
7285	04290	Mva på vederlag, mva-pliktig	7 134 068,32	4 772 000	-2 362 068,32	4 361 635,71
7285	07009	Andre refusjoner fra staten	-2 040 301,00	0	2 040 301,00	0,00
Sum 504737/504054 Fv 866 Langbakken			35 135 235,93	26 102 000	-9 033 235,93	47 493 535,77
7288 503293 Ts-tiltak Eidkjosen						
7288	02389	Fylkesveier SVV	0,00	54 300	54 300,00	0,00
7288	02706	Kjøp av andre tjenester SVV	6 450,00	0	-6 450,00	0,00
7288	02860	Grunnerverv SVV	47 906,00	0	-47 906,00	0,00
7288	04290	Mva på vederlag, mva-pliktig	11 976,50	12 000	23,50	0,00
Sum 503293 Ts-tiltak Eidkjosen			66 332,50	66 300	-32,50	0,00
7289 503280/504435 Fv 6 Hagebyv.-Trondenesv. (Harstadpakken)						
7289	01006	Kontormateriell SVV	0,00	0	0,00	7,50
7289	01156	Matvarer SVV	0,00	0	0,00	1 289,38
7289	01260	Andre investeringsutgifter SVV	3 234 387,05	0	-3 234 387,05	483 631,64
7289	01406	Annonse/reklame/informasjon SVV	0,00	0	0,00	34 013,12
7289	01506	Opplæring, kurs SVV	0,00	0	0,00	222,89
7289	01906	Leie av lokaler og grunn SVV	0,00	0	0,00	1 500,00
7289	01956	Avgifter, gebyrer, lisenser SVV	0,00	0	0,00	10 521,17
7289	02006	Kjøp/leasing driftsmidler SVV	0,00	0	0,00	10 391,40

Troms fylkeskommune - investeringsregnskap pr sektor/prosjekt

Prosjekt	Konto	Beskrivelse	Regnskap 2018	Budsjett 2018	Avvik 2018	Regnskap 2017
7289	02106	Kjøp, leie, leasing transportmidler SVV	0,00	0	0,00	3 000,00
7289	02206	Leie av driftsmidler SVV	0,00	0	0,00	6 121,82
7289	02389	Fylkesveier SVV	36 401 062,32	59 853 000	23 451 937,68	10 301 328,64
7289	02706	Kjøp av andre tjenester SVV	5 270 273,47	0	-5 270 273,47	5 116 504,76
7289	02860	Grunnerverv SVV	348 750,00	0	-348 750,00	43 550,00
7289	04290	Mva på vederlag, mva-pliktig	10 416 327,76	12 579 000	2 162 672,24	2 575 703,26
7289	05502	Avsetning til bundne investeringsfond	5 349 527,00	0	-5 349 527,00	0,00
7289	07708	Bompenginntekter fra bompengeselskap, refu	-50 604 000,00	-50 168 000	436 000,00	-7 400 000,00
Sum 503280/504435 Fv 6 Hagebyv.-Trondenesv. (Harstadpakken)			10 416 327,60	22 264 000	11 847 672,40	11 187 785,58
7290 504286 Fv 243 Skredsikring Røynesbukta						
7290	01006	Kontormateriell SVV	1 940,00	0	-1 940,00	0,00
7290	01156	Matvarer SVV	2 083,00	0	-2 083,00	0,00
7290	01260	Andre investeringsutgifter SVV	220 264,96	0	-220 264,96	927,21
7290	01406	Annonse/reklame/informasjon SVV	0,00	0	0,00	260,00
7290	01706	Transportutgifter og drift av transportmidler SV	2 551,20	0	-2 551,20	0,00
7290	02006	Kjøp/leasing driftsmidler SVV	10 032,96	0	-10 032,96	0,00
7290	02106	Kjøp, leie, leasing transportmidler SVV	0,00	0	0,00	27 153,60
7290	02389	Fylkesveier SVV	33 462 015,46	45 428 000	11 965 984,54	1 085 175,20
7290	02706	Kjøp av andre tjenester SVV	4 197 169,51	0	-4 197 169,51	2 017 779,51
7290	02860	Grunnerverv SVV	0,00	0	0,00	10 000,00
7290	04290	Mva på vederlag, mva-pliktig	8 659 250,88	10 183 000	1 523 749,12	643 144,22
7290	07009	Andre refusjoner fra staten	-37 035 000,00	-45 428 000	-8 393 000,00	-4 182 000,00
Sum 504286 Fv 243 Skredsikring Røynesbukta			9 520 307,97	10 183 000	662 692,03	-397 560,26
7291 503626 Fv 232 Rassikring Kapervatnet						
7291	02389	Fylkesveier SVV	0,00	-49 600	-49 600,00	-49 652,69
7291	02706	Kjøp av andre tjenester SVV	0,00	0	0,00	3 022,70
7291	04290	Mva på vederlag, mva-pliktig	0,00	-11 400	-11 400,00	-11 415,17
7291	07009	Andre refusjoner fra staten	0,00	0	0,00	173 000,00
7291	08100	Andre statlige overføringer	0,00	0	0,00	19 311,00
Sum 503626 Fv 232 Rassikring Kapervatnet			0,00	-61 000	-61 000,00	134 265,84
7292 503967 Shell Rundkjøring - Harstadpakken						
7292	01006	Kontormateriell SVV	0,00	0	0,00	0,47
7292	01156	Matvarer SVV	0,00	0	0,00	3 091,26
7292	01260	Andre investeringsutgifter SVV	0,00	0	0,00	69 584,71
7292	01406	Annonse/reklame/informasjon SVV	0,00	0	0,00	237,77
7292	01506	Opplæring, kurs SVV	0,00	0	0,00	13,93
7292	01956	Avgifter, gebyrer, lisenser SVV	0,00	0	0,00	3,49
7292	02006	Kjøp/leasing driftsmidler SVV	0,00	0	0,00	8,28
7292	02389	Fylkesveier SVV	496 597,10	0	-496 597,10	3 915,00
7292	02706	Kjøp av andre tjenester SVV	0,00	0	0,00	-72 304,91
7292	04290	Mva på vederlag, mva-pliktig	124 149,28	0	-124 149,28	978,75
7292	05006	Morarenter SVV	0,00	0	0,00	5,00
7292	05502	Avsetning til bundne investeringsfond	2 345 030,00	0	-2 345 030,00	0,00
7292	07708	Bompenginntekter fra bompengeselskap, refu	-2 841 627,00	0	2 841 627,00	841 627,00
7292	09580	Bruk av bundne investeringsfond	0,00	0	0,00	-846 182,00
Sum 503967 Shell Rundkjøring - Harstadpakken			124 149,38	0	-124 149,38	978,75
7294 503330/503788 Fv 848 BP Hamran - Sør-Rolnes						
7294	01260	Andre investeringsutgifter SVV	0,00	0	0,00	-248 136,79
7294	01306	Post/bank/telefon/internett SVV	0,00	0	0,00	-351 191,25
7294	01406	Annonse/reklame/informasjon SVV	0,00	0	0,00	-48 701,00
7294	02006	Kjøp/leasing driftsmidler SVV	0,00	0	0,00	-78 391,40
7294	02106	Kjøp, leie, leasing transportmidler SVV	0,00	0	0,00	-183 824,00
7294	02206	Leie av driftsmidler SVV	0,00	0	0,00	-212 951,25
7294	02389	Fylkesveier SVV	0,00	0	0,00	-29 253 450,59
7294	02706	Kjøp av andre tjenester SVV	0,00	0	0,00	-1 762 437,62
7294	02860	Grunnerverv SVV	0,00	0	0,00	-1 500,00
7294	03726	Kjøp fra private SVV	0,00	0	0,00	-99 258,00
7294	04290	Mva på vederlag, mva-pliktig	0,00	0	0,00	2 084 284,21
Sum 503330/503788 Fv 848 BP Hamran - Sør-Rolnes			0,00	0	0,00	-30 155 557,69
7296 503960 Fv 86 Silsand - Islandbotn						
7296	01260	Andre investeringsutgifter SVV	0,00	0	0,00	122 504,00
7296	01406	Annonse/reklame/informasjon SVV	0,00	0	0,00	6 288,80
7296	01706	Transportutgifter og drift av transportmidler SV	0,00	0	0,00	6 023,80
7296	02006	Kjøp/leasing driftsmidler SVV	6 336,00	0	-6 336,00	0,00

Troms fylkeskommune - investeringsregnskap pr sektor/prosjekt

Prosjekt	Konto	Beskrivelse	Regnskap 2018	Budsjett 2018	Avvik 2018	Regnskap 2017
7296	02389	Fylkesveier SVV	0,00	1 115 000	1 115 000,00	0,00
7296	02706	Kjøp av andre tjenester SVV	540 907,55	0	-540 907,55	748 509,61
7296	04290	Mva på vederlag, mva-pliktig	6 284,00	119 000	112 716,00	1 572,20
Sum 503960 Fv 86 Silsand - Islandbotn			553 527,55	1 234 000	680 472,45	884 898,41
7297 504083 Ullsfjordforbindelsen						
7297	01006	Kontormateriell SVV	0,00	0	0,00	1 173,00
7297	01156	Matvarer SVV	3 012,50	0	-3 012,50	0,00
7297	01260	Andre investeringsutgifter SVV	91 360,00	0	-91 360,00	73 742,00
7297	02389	Fylkesveier SVV	4 056,86	1 678 700	1 674 643,14	0,00
7297	02706	Kjøp av andre tjenester SVV	2 141 379,67	0	-2 141 379,67	2 879 359,90
7297	04290	Mva på vederlag, mva-pliktig	81 577,30	98 000	16 422,70	0,00
7297	08100	Andre statlige overføringer	0,00	2 790 000	2 790 000,00	0,00
7297	08500	Overføring fra kommuner	700 000,00	777 300	77 300,00	-700 000,00
Sum 504083 Ullsfjordforbindelsen			3 021 386,33	5 344 000	2 322 613,67	2 254 274,90
7298 504109 TS-tiltak m/opphevd gangfelt i Ramfjord						
7298	02389	Fylkesveier SVV	264 510,50	-43 000	-307 510,50	0,00
7298	04290	Mva på vederlag, mva-pliktig	8 583,84	-62 000	-70 583,84	0,00
Sum 504109 TS-tiltak m/opphevd gangfelt i Ramfjord			273 094,34	-105 000	-378 094,34	0,00
7307 Fv 347-349 Arnøy/Laukøya Skredsikring/Aktiv Skredkontroll						
7307	02706	Kjøp av andre tjenester SVV	166 476,60	0	-166 476,60	0,00
Sum Fv 347-349 Arnøy/Laukøya Skredsikring/Aktiv Skredkontroll			166 476,60	0	-166 476,60	0,00
7308 Fv 825 Strætelia Skredsikring						
7308	02706	Kjøp av andre tjenester SVV	14 237,37	0	-14 237,37	0,00
Sum Fv 825 Strætelia Skredsikring			14 237,37	0	-14 237,37	0,00
7333 503363 Flesnes bru - ny bru						
7333	01156	Matvarer SVV	0,00	0	0,00	931,00
7333	01260	Andre investeringsutgifter SVV	0,00	0	0,00	129 193,38
7333	02389	Fylkesveier SVV	1 056 420,00	973 000	-83 420,00	6 880 314,80
7333	02506	Materialer til påkostning og nybygg SVV	0,00	0	0,00	9 180,00
7333	02706	Kjøp av andre tjenester SVV	121 925,87	0	-121 925,87	862 651,50
7333	02860	Grunnerverv SVV	5 022,38	0	-5 022,38	13 445,00
7333	04290	Mva på vederlag, mva-pliktig	264 105,00	251 000	-13 105,00	1 741 315,90
Sum 503363 Flesnes bru - ny bru			1 447 473,25	1 224 000	-223 473,25	9 637 031,58
7337 504703 Fv 83 Olaåsen holdeplass						
7337	01906	Leie av lokaler og grunn SVV	72 628,00	0	-72 628,00	0,00
7337	02389	Fylkesveier SVV	2 506 663,33	3 225 000	718 336,67	0,00
7337	02706	Kjøp av andre tjenester SVV	407 097,42	0	-407 097,42	0,00
7337	02860	Grunnerverv SVV	38 000,00	0	-38 000,00	0,00
7337	04290	Mva på vederlag, mva-pliktig	624 986,84	630 000	5 013,16	0,00
Sum 504703 Fv 83 Olaåsen holdeplass			3 649 375,59	3 855 000	205 624,41	0,00
7340 504287/505530 Fv 86 Utbedring Hamn						
7340	01156	Matvarer SVV	2 290,00	0	-2 290,00	0,00
7340	01260	Andre investeringsutgifter SVV	0,00	0	0,00	87 582,00
7340	01406	Annonse/reklame/informasjon SVV	0,00	0	0,00	7 546,40
7340	02389	Fylkesveier SVV	75,00	530 000	529 925,00	1 955,36
7340	02706	Kjøp av andre tjenester SVV	635 216,10	0	-635 216,10	2 029 713,58
7340	02860	Grunnerverv SVV	17 200,00	0	-17 200,00	0,00
7340	04290	Mva på vederlag, mva-pliktig	2 500,00	-76 000	-78 500,00	271 457,64
Sum 504287/505530 Fv 86 Utbedring Hamn			657 281,10	454 000	-203 281,10	2 398 254,98
7406 Ei-bussprosjekt i Tromsø						
7406	01299	Andre investeringsutgifter	0,00	0	0,00	0,00
7406	01601	Reisegodtgjørelse, ansatte (oppgavepl.)	325,80	0	-325,80	0,00
7406	01731	Reisutgifter, ansatte	2 988,11	0	-2 988,11	0,00
7406	02101	Kjøp av transportmidler	0,00	0	0,00	0,00
7406	02323	Nybygg og nyanlegg	0,00	0	0,00	0,00
7406	02359	Diverse elkraftinstallasjoner	0,00	0	0,00	0,00
7406	02709	Andre konsulenttjenester	161 240,00	0	-161 240,00	0,00
7406	04290	Mva på vederlag, mva-pliktig	28 023,57	0	-28 023,57	0,00
7406	07001	Prosjektmidler fra staten	-818 206,00	0	818 206,00	0,00
Sum Ei-bussprosjekt i Tromsø			-625 628,52	0	625 628,52	0,00

Troms fylkeskommune - investeringsregnskap pr sektor/prosjekt

Prosjekt	Konto	Beskrivelse	Regnskap 2018	Budsjett 2018	Avvik 2018	Regnskap 2017
7410 Elektrifisering av ferger						
7410	00103	Fast lønn - kontorpersone	332 352,82	332 400	47,18	0,00
7410	00595	Trekkpliktig kostgodtgjørelse (trekk-/oppgavepl)	2 039,90	2 000	-39,90	0,00
7410	00901	Pensjon KLP (trekk-/oppgavepl.)	37 237,94	37 200	-37,94	0,00
7410	00990	Arbeidsgiveravgift folketrygden (trekk-/oppgavepl)	29 358,86	29 400	41,14	0,00
7410	01170	Bevertning	2 664,00	2 700	36,00	0,00
7410	01271	Oppholdsutgifter, ansatte	3 958,93	4 000	41,07	0,00
7410	01601	Reisegodtgjørelse, ansatte (oppgavepl.)	3 460,70	3 500	39,30	0,00
7410	01731	Reiseutgifter, ansatte	21 087,17	21 000	-87,17	0,00
7410	02709	Andre konsulenttjenester	894 899,60	1 000 000	105 100,40	0,00
7410	04290	Mva på vederlag, mva-pliktig	180 778,00	252 800	72 022,00	0,00
Sum Elektrifisering av ferger			1 507 837,92	1 685 000	177 162,08	0,00
7411 Fv 53 Opprusting til 10 tonn aksellast						
7411	02389	Fylkesveier SVV	0,00	1 900 000	1 900 000,00	0,00
7411	04290	Mva på vederlag, mva-pliktig	0,00	100 000	100 000,00	0,00
Sum Fv 53 Opprusting til 10 tonn aksellast			0,00	2 000 000	2 000 000,00	0,00
7501 Tromsø Prostneset						
7501	02001	Inventar	55 346,50	0	-55 346,50	0,00
7501	02003	Teknisk og elektrisk utstyr	130 758,40	0	-130 758,40	0,00
7501	02339	Diverse kostnader, bygg	79 428,80	0	-79 428,80	0,00
7501	02365	Lyd og bildeanlegg	38 850,40	0	-38 850,40	0,00
7501	02379	Diverse andre installasjoner	27 750,40	0	-27 750,40	0,00
Sum Tromsø Prostneset			332 134,50	0	-332 134,50	0,00
7525 Bussdepot Skattøra						
7525	02709	Andre konsulenttjenester	36 893,60	37 000	106,40	68 236,20
7525	04290	Mva på vederlag, mva-pliktig	9 223,40	9 200	-23,40	28 824,80
Sum Bussdepot Skattøra			46 117,00	46 200	83,00	97 061,00
7620 Sanntidsinformasjon						
7620	01170	Bevertning	0,00	0	0,00	7 570,60
7620	01271	Oppholdsutgifter, ansatte	0,00	0	0,00	1 949,09
7620	01279	Oppholdsutgifter, andre	0,00	0	0,00	1 619,09
7620	01299	Andre investeringsutgifter	0,00	0	0,00	1 050,00
7620	01319	Diverse tele	0,00	0	0,00	2 189,00
7620	01409	Andre annonseutgifter	0,00	0	0,00	579 663,10
7620	01731	Reiseutgifter, ansatte	0,00	0	0,00	121 521,44
7620	01801	Elektrisk energi	21 107,20	0	-21 107,20	0,00
7620	01979	Andre avgifter/lisenser	0,00	0	0,00	3 363,64
7620	01980	Lisenser dataprogrammer	0,00	0	0,00	199 841,74
7620	02003	Teknisk og elektrisk utstyr	8 500,80	0	-8 500,80	0,00
7620	02009	Annet utstyr	0,00	0	0,00	724,34
7620	02041	IT-utstyr	2 472 119,40	0	-2 472 119,40	3 531 850,20
7620	02231	Kjøp av kontormaskiner	0,00	0	0,00	141 900,00
7620	02331	Grunnarbeider	27 442,00	0	-27 442,00	0,00
7620	02359	Diverse elkraftinstallasjoner	0,00	0	0,00	35 980,00
7620	02362	Datakommunikasjon	1 728,60	0	-1 728,60	0,00
7620	02379	Diverse andre installasjoner	0,00	0	0,00	129 942,50
7620	02399	Diverse ombyggingsarbeider	0,00	0	0,00	9 329,00
7620	02401	Service, drifts- og vedlikeholdsavtaler	134 038,16	0	-134 038,16	49 377,20
7620	02411	Serviceavtaler, IT	0,00	0	0,00	43 495,20
7620	02412	Drifts-/vedlikeholdsavtaler, IT	25 000,00	0	-25 000,00	0,00
7620	02413	Reparasjon av utstyr, infrastruktur m.v., IT	0,00	0	0,00	2 550,40
7620	02709	Andre konsulenttjenester	182 975,00	0	-182 975,00	841 639,49
7620	02747	Kjøp av tjenester fra andre	0,00	0	0,00	72 027,20
7620	07001	Prosjektmidler fra staten	-2 872 911,16	0	2 872 911,16	-5 777 583,23
Sum Sanntidsinformasjon			0,00	0	0,00	0,00
7622 Sanntidssystem båt/ferge/regionbuss						
7622	01170	Bevertning	2 070,80	0	-2 070,80	0,00
7622	01739	Reiseutgifter, andre	53 520,84	0	-53 520,84	0,00
7622	01801	Elektrisk energi	6 654,00	0	-6 654,00	0,00
7622	02003	Teknisk og elektrisk utstyr	1 768 605,30	0	-1 768 605,30	0,00
7622	02041	IT-utstyr	2 018 119,72	2 565 450	547 330,28	0,00
7622	02359	Diverse elkraftinstallasjoner	86 989,13	0	-86 989,13	0,00
7622	02365	Lyd og bildeanlegg	566 889,38	0	-566 889,38	0,00
7622	02411	Serviceavtaler, IT	742 424,00	0	-742 424,00	0,00

Troms fylkeskommune - investeringsregnskap pr sektor/prosjekt

Prosjekt	Konto	Beskrivelse	Regnskap 2018	Budsjett 2018	Avvik 2018	Regnskap 2017
7622	02709	Andre konsulenttjenester	553 549,00	0	-553 549,00	0,00
7622	02747	Kjøp av tjenester fra andre	115 803,18	0	-115 803,18	0,00
Sum Sanntidssystem båt/ferge/regionbuss			5 914 625,35	2 565 450	-3 349 175,35	0,00
7853 BO Statlige veger - Prosjektadministrasjon						
7853	02006	Kjøp/leasing driftsmidler SVV	0,00	0	0,00	7 202,00
7853	02706	Kjøp av andre tjenester SVV	0,00	0	0,00	-9 002,50
7853	04290	Mva på vederlag, mva-pliktig	0,00	0	0,00	1 800,50
Sum BO Statlige veger - Prosjektadministrasjon			0,00	0	0,00	0,00
7859 504828 Innfartsparkering Storelva						
7859	02389	Fylkesveier SVV	74 736,00	1 700 000	1 625 264,00	136 060,00
7859	02706	Kjøp av andre tjenester SVV	239 233,20	0	-239 233,20	20 989,00
7859	04290	Mva på vederlag, mva-pliktig	18 684,00	241 300	222 616,00	34 015,00
7859	07001	Prosjektmidler fra staten	0,00	-1 700 000	-1 700 000,00	-157 049,00
7859	09501	Bruk av bundne driftsfond	-313 969,20	0	313 969,20	0,00
Sum 504828 Innfartsparkering Storelva			18 684,00	241 300	222 616,00	34 015,00
7861 BO Sanntidssystem (bel.ordn.)						
7861	01170	Bevertning	426,00	0	-426,00	4 661,20
7861	01271	Oppholdsutgifter, ansatte	0,00	0	0,00	18 688,00
7861	01299	Andre investeringsutgifter	2 038,00	2 400	362,00	28 967,50
7861	01311	Telefon	0,00	0	0,00	799,85
7861	01501	Reise- og oppholdsutgifter opplæring/kurs, ans	7 364,72	7 000	-364,72	13 680,00
7861	01731	Reiseutgifter, ansatte	23 488,41	24 000	511,59	126 030,87
7861	01801	Elektrisk energi	105 000,00	105 000	0,00	0,00
7861	01980	Lisenser dataprogrammer	0,00	0	0,00	201 096,00
7861	02002	Kontorutstyr	0,00	0	0,00	880 852,88
7861	02003	Teknisk og elektrisk utstyr	263 899,20	264 000	100,80	0,00
7861	02009	Annet utstyr	88 446,90	88 000	-446,90	5 964 867,61
7861	02041	IT-utstyr	18 158,00	18 000	-158,00	7 954 461,64
7861	02354	Lysanlegg	10 317,60	10 000	-317,60	0,00
7861	02359	Diverse elkraftinstallasjoner	41 667,20	42 000	332,80	145 624,00
7861	02369	Diverse teleinstallasjoner	106 600,80	107 000	399,20	0,00
7861	02379	Diverse andre installasjoner	24 157,60	24 000	-157,60	129 942,50
7861	02401	Service, drifts- og vedlikeholdsavtaler	0,00	0	0,00	4 928,00
7861	02411	Serviceavtaler, IT	0,00	0	0,00	489 789,60
7861	02412	Drifts-/vedlikeholdsavtaler, IT	75 000,00	75 000	0,00	0,00
7861	02413	Reparasjon av utstyr, infrastruktur m.v., IT	0,00	0	0,00	80 527,00
7861	02709	Andre konsulenttjenester	9 186,40	9 000	-186,40	1 457 493,54
7861	02747	Kjøp av tjenester fra andre	12 614,40	13 000	385,60	303 273,20
7861	03704	Kjøp av transporttjenester	0,00	0	0,00	66 360,00
7861	07001	Prosjektmidler fra staten	-623 365,23	-623 400	-34,77	-17 872 043,39
7861	09501	Bruk av bundne driftsfond	-165 000,00	-165 000	0,00	0,00
Sum BO Sanntidssystem (bel.ordn.)			0,00	0	0,00	0,00
7866 BO Billettering - Automat/kioskløsning						
7866	01271	Oppholdsutgifter, ansatte	3 636,12	3 600	-36,12	0,00
7866	02003	Teknisk og elektrisk utstyr	799 192,00	799 200	8,00	0,00
7866	02041	IT-utstyr	0,00	0	0,00	2 471 440,48
7866	02362	Datakommunikasjon	5 100,00	5 100	0,00	0,00
7866	02413	Reparasjon av utstyr, infrastruktur m.v., IT	29 160,80	29 200	39,20	0,00
7866	07001	Prosjektmidler fra staten	-837 088,92	-837 100	-11,08	-2 471 440,48
Sum BO Billettering - Automat/kioskløsning			0,00	0	0,00	0,00
7867 BO Datavarehusløsning (Statistikkmodul)						
7867	01980	Lisenser dataprogrammer	2 752,44	2 700	-52,44	0,00
7867	02041	IT-utstyr	24 565,80	24 900	334,20	0,00
7867	02362	Datakommunikasjon	296,80	0	-296,80	0,00
7867	02401	Service, drifts- og vedlikeholdsavtaler	8 951,80	10 000	1 048,20	0,00
7867	02412	Drifts-/vedlikeholdsavtaler, IT	1 001,38	0	-1 001,38	0,00
7867	07001	Prosjektmidler fra staten	-37 568,22	-37 600	-31,78	0,00
Sum BO Datavarehusløsning (Statistikkmodul)			0,00	0	0,00	0,00
7869 BO Prosjekt omlegging kundesenter - avviksinfo sanntid						
7869	01170	Bevertning	4 302,00	4 300	-2,00	0,00
7869	02003	Teknisk og elektrisk utstyr	90 236,80	90 200	-36,80	0,00
7869	07001	Prosjektmidler fra staten	-94 538,80	-94 500	38,80	0,00
Sum BO Prosjekt omlegging kundesenter - avviksinfo sanntid			0,00	0	0,00	0,00

Troms fylkeskommune - investeringsregnskap pr sektor/prosjekt

Prosjekt	Konto	Beskrivelse	Regnskap 2018	Budsjett 2018	Avvik 2018	Regnskap 2017
7870 504397 BO Fylkeskommunale veier - Innfartsparkering Eidkjosen						
7870	01260	Andre investeringsutgifter SVV	0,00	0	0,00	5 185,00
7870	02389	Fylkesveier SVV	75 943,59	172 500	96 556,41	968 342,34
7870	02506	Materialer til påkostning og nybygg SVV	6 375,20	0	-6 375,20	0,00
7870	02706	Kjøp av andre tjenester SVV	67 393,95	0	-67 393,95	205 881,70
7870	04290	Mva på vederlag, mva-pliktig	20 579,70	14 400	-6 179,70	242 085,59
7870	07001	Prosjektmidler fra staten	0,00	-172 500	-172 500,00	-1 179 409,04
7870	09501	Bruk av bundne driftsfond	-149 712,74	0	149 712,74	0,00
Sum 504397 BO Fylkeskommunale veier - Innfartsparkering Eidkjosen			20 579,70	14 400	-6 179,70	242 085,59
7871 504090 BO Fylkeskommunale veier - Holdeplasser byruter						
7871	01260	Andre investeringsutgifter SVV	0,00	0	0,00	59 589,92
7871	02106	Kjøp, leie, leasing transportmidler SVV	0,00	0	0,00	58 240,00
7871	02389	Fylkesveier SVV	38 901,72	764 700	725 798,28	5 725 978,56
7871	02706	Kjøp av andre tjenester SVV	166 163,80	0	-166 163,80	946 984,50
7871	04290	Mva på vederlag, mva-pliktig	9 725,45	188 500	178 774,55	1 447 143,44
7871	07001	Prosjektmidler fra staten	0,00	-764 700	-764 700,00	-6 790 792,98
7871	09501	Bruk av bundne driftsfond	-205 065,52	0	205 065,52	0,00
Sum 504090 BO Fylkeskommunale veier - Holdeplasser byruter			9 725,45	188 500	178 774,55	1 447 143,44
7872 504746 BO Fylkeskommunale veier - Veglys Eidkjosen						
7872	01006	Kontormateriell SVV	746,25	0	-746,25	0,00
7872	01156	Matvarer SVV	300,01	0	-300,01	0,00
7872	01260	Andre investeringsutgifter SVV	96,00	0	-96,00	0,00
7872	01406	Annonse/reklame/informasjon SVV	2 534,00	0	-2 534,00	0,00
7872	02389	Fylkesveier SVV	2 755 169,92	5 500 000	2 744 830,08	95 704,80
7872	02706	Kjøp av andre tjenester SVV	392 753,60	0	-392 753,60	14 958,00
7872	04290	Mva på vederlag, mva-pliktig	740 341,73	1 000 000	259 658,27	23 926,20
7872	07001	Prosjektmidler fra staten	0,00	-5 500 000	-5 500 000,00	-110 662,80
7872	09501	Bruk av bundne driftsfond	-3 151 599,78	0	3 151 599,78	0,00
Sum 504746 BO Fylkeskommunale veier - Veglys Eidkjosen			740 341,73	1 000 000	259 658,27	23 926,20
7875 Informasjon/salg - nytt kundesenter inn på Prostneset						
7875	01409	Andre annonseutgifter	16 700,00	16 700	0,00	0,00
7875	02002	Kontorutstyr	81 517,60	82 000	482,40	0,00
7875	02003	Teknisk og elektrisk utstyr	344 255,20	344 000	-255,20	0,00
7875	02050	Kjøkkenutstyr	260 316,00	260 000	-316,00	0,00
7875	02339	Diverse kostnader, bygg	319 801,60	320 000	198,40	0,00
7875	02346	Luftbehandlingsanlegg	68 376,00	68 000	-376,00	0,00
7875	02365	Lyd og bildeanlegg	46 952,80	47 000	47,20	0,00
7875	02369	Diverse teleinstallasjoner	178 520,80	179 000	479,20	0,00
7875	02747	Kjøp av tjenester fra andre	144 290,00	144 000	-290,00	0,00
7875	07001	Prosjektmidler fra staten	-1 460 730,00	-1 460 700	30,00	0,00
Sum Informasjon/salg - nytt kundesenter inn på Prostneset			0,00	0	0,00	0,00
7876 504778 BO Fv 63 Kollektivfelt belønningsordningen						
7876	01260	Andre investeringsutgifter SVV	0,00	0	0,00	9 919,00
7876	02106	Kjøp, leie, leasing transportmidler SVV	5 391,20	0	-5 391,20	0,00
7876	02389	Fylkesveier SVV	6 739 967,38	9 454 200	2 714 232,62	0,00
7876	02706	Kjøp av andre tjenester SVV	565 037,20	0	-565 037,20	610 748,55
7876	04290	Mva på vederlag, mva-pliktig	1 686 339,67	1 979 400	293 060,33	0,00
7876	07001	Prosjektmidler fra staten	0,00	-9 454 200	-9 454 200,00	-620 667,55
7876	09501	Bruk av bundne driftsfond	-7 310 395,78	0	7 310 395,78	0,00
Sum 504778 BO Fv 63 Kollektivfelt belønningsordningen			1 686 339,67	1 979 400	293 060,33	0,00
7878 504888 BO Fylkeskommunale vegger Planlegging - Fv 862 Kollektivfelt mellom Blåselvegen og Blåmannsvegen						
7878	02389	Fylkesveier SVV	0,00	500 000	500 000,00	0,00
7878	02706	Kjøp av andre tjenester SVV	325 000,00	0	-325 000,00	0,00
7878	04290	Mva på vederlag, mva-pliktig	81 250,00	0	-81 250,00	0,00
7878	07001	Prosjektmidler fra staten	0,00	-500 000	-500 000,00	0,00
7878	09501	Bruk av bundne driftsfond	-325 000,00	0	325 000,00	0,00
Sum 504888 BO Fylkeskommunale vegger Planlegging - Fv 862 Koll			81 250,00	0	-81 250,00	0,00
7886 Skyløsning ruteplanleggingssystem						
7886	01980	Lisenser dataprogrammer	230 241,88	230 200	-41,88	0,00
7886	07001	Prosjektmidler fra staten	-230 241,88	-230 200	41,88	0,00
Sum Skyløsning ruteplanleggingssystem			0,00	0	0,00	0,00

Troms fylkeskommune - investeringsregnskap pr sektor/prosjekt

Prosjekt	Konto	Beskrivelse	Regnskap 2018	Budsjett 2018	Avvik 2018	Regnskap 2017
7919 Flytekai Harstad						
7919	06609	Salg av andre driftsmidler	-400 000,00	-400 000	0,00	0,00
Sum Flytekai Harstad			-400 000,00	-400 000	0,00	0,00
9001 Aksjer						
9001	05290	Kjøp av aksjer og andeler	0,00	0	0,00	2 915,00
9001	09290	Salg av aksjer og andeler	0,00	0	0,00	-30 000,00
Sum Aksjer			0,00	0	0,00	-27 085,00
Sum Samferdsel			531 128 617,94			428 686 423,79
Sektor 70 Næring						
0000 Uten prosjekt						
	09200	Mottatte avdrag på utlån fra 2012	-236 000,00	0	236 000,00	0,00
Sum Uten prosjekt			-236 000,00	0	236 000,00	0,00
0000 Uten prosjekt						
0000	05202	Utlån næringsliv	0,00	0	0,00	1 700 000,00
0000	05480	Avsetning til ubundne investeringsfond	0,00	0	0,00	1 226 032,00
0000	09200	Mottatte avdrag på utlån fra 2012	0,00	0	0,00	-1 098 673,87
0000	09480	Bruk av ubundne investeringsfond	0,00	0	0,00	-830 000,00
Sum Uten prosjekt			0,00	0	0,00	997 358,13
9001 Aksjer						
9001	05290	Kjøp av aksjer og andeler	2 669 507,00	2 669 500	-7,00	0,00
Sum Aksjer			2 669 507,00	2 669 500	-7,00	0,00
9002 Utlån						
9002	05202	Utlån næringsliv	850 000,00	850 000	0,00	0,00
9002	09200	Mottatte avdrag på utlån fra 2012	-700 173,86	-969 000	-268 826,14	0,00
Sum Utlån			149 826,14	-119 000	-268 826,14	0,00
Sum Næring			2 583 333,14			997 358,13
Sektor 90 Sektorovergripende poster						
0000 Uten prosjekt						
0000	05150	Ekstraordinære avdrag	400 000,00	400 000	0,00	110 259 000,00
0000	05290	Kjøp av aksjer og andeler	0,00	0	0,00	4 403 609,00
0000	05300	Dekning tidligere års merforbruk	0,00	0	0,00	10 029 805,00
0000	05480	Avsetning til ubundne investeringsfond	30 119 000,00	30 119 000	0,00	420 000,00
0000	06709	Salg av annen fast eiendom	-500 000,00	0	500 000,00	0,00
0000	07290	Kompensasjon for mva, investering	-125 735 515,76	-136 975 160	-11 239 644,24	-116 619 438,90
0000	09005	Renter av ansvarlig utlån	-256 397,00	0	256 397,00	0,00
0000	09100	Bruk av lån	-321 480 622,02	-337 491 150	-16 010 527,98	-389 673 730,84
0000	09215	Mottatte avdrag på ansvarlig utlån	-30 000 000,00	-30 000 000	0,00	0,00
0000	09700	Overføring fra driftsregnskapet	-141 303 666,37	-140 971 500	332 166,37	-171 455 274,44
Sum Uten prosjekt			-588 757 201,15	-614 918 810	-26 161 608,85	-552 636 030,18
1156 IT-infrastruktur						
1156	09400	Bruk av disposisjonsfond	-2 400 000,00	-2 400 000	0,00	0,00
Sum IT-infrastruktur			-2 400 000,00	-2 400 000	0,00	0,00
2830 Diverse utstyr vgs						
2830	09700	Overføring fra driftsregnskapet	0,00	0	0,00	-184 740,00
Sum Diverse utstyr vgs			0,00	0	0,00	-184 740,00
7231 502667 Fv 867 Bjarkøyforbindelsen						
7231	05300	Dekning tidligere års merforbruk	0,00	0	0,00	23 598 959,57
Sum 502667 Fv 867 Bjarkøyforbindelsen			0,00	0	0,00	23 598 959,57
9001 Aksjer						
9001	05290	Kjøp av aksjer og andeler	4 733 783,00	4 733 800	17,00	0,00
9001	09290	Salg av aksjer og andeler	-196 502,38	0	196 502,38	-3 000,00
Sum Aksjer			4 537 280,62	4 733 800	196 519,38	-3 000,00
9003 Eiendommer						

Troms fylkeskommune - investeringsregnskap pr sektor/prosjekt						
Prosjekt	Konto	Beskrivelse	Regnskap 2018	Budsjett 2018	Avvik 2018	Regnskap 2017
9003	02800	Kjøp av tomt	0,00	0	0,00	107 740,00
9003	06701	Salg av boliger	0,00	0	0,00	-974 074,25
9003	06702	Salg av tomter	0,00	0	0,00	-112 042,57
Sum Eiendommer			0,00	0	0,00	-978 376,82
Sum Sektorovergripende poster			-586 619 920,53			-530 203 187,43
Sum totalt			0,00		0,00	0,00

Troms fylkeskommune - investeringsregnskap pr KOSTRA-funksjon, netto

Funksjon	Navn	Regnskap 2018	Budsjett 2018	Regnskap 2017
420	Administrasjon	2 862 841,38	3 352 700	317 343,00
460	Tjenester utenfor ordinært fylkeskomm. ansvarsomr.	577 672,54	2 000 000	-353 178,74
472	Pensjon	4 733 783,00	4 733 800	4 403 609,00
510	Skolelokaler og internatbygninger	36 638 829,34	36 378 660	91 863 411,46
515	Fellesutgifter og støttefunksjoner knyttet til videregående opplæring	2 619 217,06	2 619 100	1 458 345,55
520	Pedagogisk ledelse, pedagogiske fellesutgifter og gjesteelevsoppgjør	0,00	0	4 208,80
522	Bygg- og anleggsteknikk	134 125,00	134 100	325 000,00
526	Helse- og oppvekstfag	299 746,00	299 700	56 095,42
528	Teknikk- og industriell produksjon	885 625,00	885 600	213 094,80
531	Naturbruk	892 647,23	892 700	1 908 382,50
554	Fagskole	3 880 975,60	3 665 200	3 132 853,13
559	Landslinjer	3 463 189,70	3 463 300	296 736,28
581	Voksenopplæring etter opplæringsloven	206 101,10	206 100	27 291,12
590	Andre formål	-53 000,50	0	332 445,37
701	Tilrettelegging, støttefunksjoner og finansieringsbistand for næringslivet	2 583 333,14	2 550 500	601 326,13
722	Fylkesveier	525 861 369,61	553 925 700	428 616 447,79
730	Bilruter	3 954 733,25	2 211 650	-162 824,00
731	Fylkesveiferjer	1 688 446,84	0	0,00
732	Båtruter	-375 931,76	0	259 885,00
841	Kompensasjon for mva i investeringsregnskapet	-125 735 515,76	-136 975 160	-116 619 438,90
870	Renter/utbytte og lån (innlån og utlån)	-351 533 521,40	-367 091 150	-279 444 815,84
880	Interne Finansieringstransaksjoner	-113 584 666,37	-113 252 500	-137 236 217,87
Sum totalt:		0,00	0	0,00

Troms fylkeskommune - investeringsregnskap pr KOSTRA-konto

Konto	Beskrivelse	Regnskap 2018	Budsjett 2018	Regnskap 2017
Lønn og sosiale utgifter				
010	Fastlønn	432 310,82	332 400	338 278,40
030	Lønn til ekstrahjelp	1 628 328,14	593 100	1 319 125,15
050	Annen lønn og trekkpliktige godtgjørelser	5 760,90	8 100	3 600,00
090	Pensjonsinnskudd og tr.pl. forsikringsordn.	200 357,26	101 700	185 451,47
099	Arbeidsgiveravgift	157 190,99	81 800	146 244,57
Sum Lønn og sosiale utgifter		2 423 948,11	1 117 100	1 992 699,59
Kjøp av varer/tjenester til egen tjenesteprod.				
100	Kontormateriell	13 379,10	0	32 711,61
115	Matvarer	117 764,10	8 000	24 776,00
120	Samlepost annet forbr.materiell, råvarer og tjenester	6 637 213,17	66 000	3 155 400,49
130	Post, banktjenester, telefon, internett/bredbånd	8 053,00	0	7 959,85
140	Annonse, reklame, informasjon	123 352,00	16 700	692 930,49
150	Opplæring, kurs	54 647,22	7 000	36 109,76
160	Utgifter og godtgj. for reiser, diett, bil m.v. som er oppg.pl	4 156,50	9 500	0,00
170	Transport/drift av egne og leide transp.midler	151 799,26	65 900	274 189,99
180	Strøm	448 988,03	105 000	87 580,00
185	Forsikringer og utgifter til vakthold og sikring	10 000,00	0	1 109,00
190	Leie av lokaler og grunn	147 041,60	0	45 981,25
195	Avgifter, gebyrer, lisenser o.l.	302 486,38	232 900	1 324 068,66
200	Kjøp og finansiell leasing av driftsmidler	20 896 901,41	15 490 150	41 025 073,56
210	Kjøp, leie og leasing av transportmidler	3 039 832,90	2 720 700	1 642 273,01
220	Leie av driftsmidler	96 470,75	0	216 747,42
230	Vedlikehold, byggetjenester og nybygg	478 079 864,57	613 210 600	444 810 202,97
240	Serviceavtaler, reparasjoner og vaktmestertjenester	1 018 909,47	114 200	15 870 076,40
250	Materialer til vedlikehold, påkostning og nybygg	-15 535,94	0	1 183 704,50
270	Andre tjenester (som inngår i egenproduksjon)	54 403 181,84	1 542 800	48 527 887,57
280	Grunnerverv	2 347 765,44	0	2 327 460,11
Sum Kjøp av varer/tjenester til egen tjenesteprod.		567 886 270,80	633 589 450	561 286 242,64
Kjøp av tjenester som erstatter egenprod.				
370	Kjøp fra andre (private)	30 000,00	0	9 817 023,62
Sum Kjøp av tjenester som erstatter egenprod.		30 000,00	0	9 817 023,62
Overføringsutgifter				
429	Merverdiavgift som gir rett til momskompensasjon	125 735 515,76	136 975 160	116 619 438,90
470	Overføring til andre (private)	2 575 893,00	0	0,00
Sum Overføringsutgifter		128 311 408,76	136 975 160	116 619 438,90
Finansutgifter/finansieringstransaksjoner				
500	Renteutgifter, provisjoner og andre finansutgifter	0,00	0	2 065 553,36
510	Avdrag	400 000,00	400 000	110 259 000,00
520	Utlån	850 000,00	850 000	1 700 000,00
529	Kjøp av aksjer og andeler	7 403 290,00	7 403 300	4 406 524,00
530	Dekning av tidl. års regnskapsmessige merforbruk	0,00	0	33 628 764,57
548	Avsetninger til ubundne investeringsfond	30 119 000,00	30 119 000	1 646 032,00
550	Avsetninger til bundne fond	8 240 007,00	0	0,00
Sum Finansutgifter/finansieringstransaksjoner		47 012 297,00	38 772 300	153 705 873,93

Troms fylkeskommune - investeringsregnskap pr KOSTRA-konto

Konto	Beskrivelse	Regnskap 2018	Budsjett 2018	Regnskap 2017
Salgsinntekter				
620	Annet salg av varer og tjenester, gebyrer o.l. utenfor avgiftsområdet	-1 107 824,47	-1 107 800	-1 961 242,55
660	Salg av driftsmidler	-1 010 000,00	-1 010 000	0,00
670	Salg av fast eiendom	-500 000,00	0	-1 086 116,82
Sum Salgsinntekter		-2 617 824,47	-2 117 800	-3 047 359,37
Refusjoner				
700	Refusjon fra staten	-49 855 059,11	-79 845 900	-141 186 864,71
729	Kompensasjon for merverdiavgift	-125 735 515,76	-136 975 160	-116 619 438,90
750	Refusjon fra kommuner	98 862,00	98 900	0,00
770	Refusjon fra andre (private)	-55 295 598,76	-78 473 000	-16 944 574,24
Sum Refusjoner		-230 787 311,63	-295 195 160	-274 750 877,85
Overføringsinntekter				
810	Andre statlige overføringer	0,00	2 790 000	19 311,00
850	Overføring fra kommuner	700 000,00	777 300	-700 000,00
Sum Overføringsinntekter		700 000,00	3 567 300	-680 689,00
Finansinntekter				
900	Renteinntekter	-256 397,00	0	0,00
910	Bruk av lån	-321 480 622,02	-337 491 150	-389 673 730,84
920	Mottatte avdrag på utlån	-30 989 173,86	-30 969 000	-1 188 890,50
929	Salg av aksjer og andeler	-196 502,38	0	-33 000,00
940	Bruk av disposisjonsfond	-2 400 000,00	-2 400 000	-41 000,00
948	Bruk av ubundne investeringsfond	0,00	0	-830 000,00
950	Bruk av bundne driftsfond	-11 620 743,02	-165 000	-366 504,00
958	Bruk av bundne investeringsfond	-4 711 683,92	-4 711 700	-1 169 212,68
970	Overføringer fra driftsregnskapet	-141 303 666,37	-140 971 500	-171 640 014,44
Sum Finansinntekter		-512 958 788,57	-516 708 350	-564 942 352,46
Sum totalt		0,00	0	0,00

Balanseregnskapet

Troms fylkeskommune - balanseregnskap pr kapittel

Konto	Beskrivelse	Regnskap 2018	Regnskap 2017
Aktiva			
Omløpsmidler			
210 Kasse, postgiro, bankinnskudd			
21000101	K-Kantine, fylkeshuset	2 000,00	2 000,00
21000202	K-Heggen vgs	2 464,00	232,00
21000203	K-Senja vgs Finnjordbotn	1 491,01	2 262,16
21000206	K-Kvaløya vgs	10 669,00	9 905,00
21000207	K-Senja vgs	563,98	4 010,18
21000213	K-Sjøvegan vgs	3 199,00	7 018,00
21000215	K-Ishavsbyen vgs, Breivika	4 500,00	4 500,00
21000216	K-Nord-Troms vgs, avd. Storslett	1 000,00	1 000,00
21000218	K-Nord-Troms vgs, avd. Skjervøy	1 000,00	3 557,00
21000219	K-Nordkjosbotn vgs	1 500,00	3 099,50
21000224	K-Breivang vgs	1 500,00	1 750,00
21000229	K-Rå vgs Gårdsbutikken	1 000,00	1 500,00
21000230	K-Rå vgs kjøkken	1 000,00	1 000,00
21000232	K-Rå vgs kantine Lasken	1 000,00	2 000,00
21000242	K-Kongsbakken/Murmansk	23 794,52	22 446,78
21000401	K-Sonjatun hovedtkl	5 343,00	6 362,00
21000402	K-Skjervøy tkl	772,00	1 921,00
21000403	K-Olderdalen tkl	1 413,00	7 026,00
21000404	K-Burfjord tkl	4 741,00	10 582,00
21000405	K-Lyngseidet tkl	1 228,00	5 159,00
21000406	K-Hatteng/Oteren tkl	853,00	1 135,00
21000410	K-Tromsø TkNN tkl	1 332,00	2 181,00
21000411	K-Sør-Tromsøya tkl	264,00	5 111,00
21000412	K-Nordøya tkl	6 888,00	3 224,00
21000413	K-Tromsdalen tkl	2 591,00	6 528,00
21000414	K-Kroken tkl	3 359,00	3 014,00
21000415	K-Kvaløysletta tkl	1 631,00	4 379,00
21000416	K-Tromsø tannlegevakt	1 658,00	1 506,00
21000417	K-Hansnes tkl	3 208,00	8 752,00
21000450	K-Målselv tkl	3 710,00	7 225,00
21000452	K-Bardu tkl	2 252,00	2 813,00
21000453	K-Sjøvegan tkl	8 864,00	3 594,00
21000455	K-Storsteinnes tkl	617,00	617,00
21000456	K-Finnsnes htcl	4 835,00	4 289,00
21000457	K-Sørreisa tkl	4 748,00	3 616,00
21000458	K-Finnsnes kjeveortopedisk tkl	4 086,00	2 936,00
21000460	K-Harstad htcl	3 069,00	2 969,00
21000461	K-Kanebogen tkl	1 570,00	3 858,00
21000462	K-Skånland tkl	3 198,00	2 759,00
21000463	K-lbestad tkl	2 568,00	3 926,00
21000464	K-Kvæfjord tkl	1 211,00	2 546,00
21000465	K-Gratangen tkl	865,00	3 744,00
21000466	K-Åsgård tkl	3 154,00	123,00
21000467	K-Student tkl	2 507,00	6 619,00
21000651	K- salgskontor Tromsø TFT	2 000,00	2 000,00
21000652	K- salgskontor Harstad TFT	6 457,00	9 355,00
21000653	K- salgskontor Finnsnes TFT	2 414,00	8 199,00
21020100	4750 1700793 - Remitteringskonto	331 121 769,76	-27 205 577,26
21020101	4700 0400064 - Foliokonto	381 188 823,79	56 015 998,20
21020107	4750 1699493 - OCR Agresso fakturering	14 893 715,16	2 265 991,12
21020108	4750 1448776 - Renter/provisjon	3 349 883,00	1 907 482,00
21020111	4750 2052736 - RDAll midler fra 2008	0,00	585 817 334,14
21020127	4750 2156965 - Troms fylkeskomm. næring 13.50	508 804 098,79	455 566 244,42
21020200	4750 6227778 - Videregående skoler (felles konto)	23 233,11	0,00
21020201	4750 3237810 - Garanti for utlån russiske studenter (sperrert konto)	4 482 888,42	4 416 686,42
21020210	4760 1518038 - Heggen vgs	0,00	27 690,18
21020211	4760 1511920 - Stangnes vgs	0,00	37 358,43
21020212	4760 1770284 - Heggen vgs - depositum	0,00	4 395,00
21020214	4760 1180312 - Rå vgs	0,00	49 769,02
21020220	4803 0700433 - Sjøvegan vgs	0,00	34 993,54
21020230	4776 1233587 - Bardufoss vgs	0,00	21 940,77

Troms fylkeskommune - balanseregnskap pr kapittel

Konto	Beskrivelse	Regnskap 2018	Regnskap 2017
21020233	4776 0701242 - Senja vgs Gibostad	0,00	31 461,25
21020235	4776 1519405 - Senja vgs Finnfjordbotn	19 721,69	30 161,20
21020236	4776 1556777 - Senja vgs Finnfjordbotn (fond) - Intnasj. Bacc.	469 360,94	469 360,94
21020239	4776 1233595 - Internatet Bardufoss vgs	0,00	39 358,39
21020240	4710 0403729 - Nordkjosbotn vgs	0,00	15 618,32
21020241	4750 1832509 - Breivang vgs (7874 06 70521)	0,00	5 448,46
21020242	4750 2066184 - Kongsbakken/Murmansk vgs	0,00	34 870,95
21020243	4750 1564628 - Kongsbakken vgs	0,00	33 414,19
21020244	4750 0766898 - Tromsdalen vgs	0,00	8 289,52
21020246	4750 1467819 - Ishavsbyen vgs, Breivika	0,00	25 194,78
21020247	4700 0472855 - Kvaløya vgs	0,00	34 028,76
21020250	4740 0711948 - Nord-Troms vgs	0,00	39 997,00
21020251	4787 0703259 - Nord Troms vgs, Skjervøy	0,00	39 388,50
21020252	4740 2125248 - Nord-Troms vgs	0,00	7 773,42
21020260	4785 6719185 - Stipendfond Nordkjosbotn vgs	545 377,06	537 321,06
21020261	4715 0402650 - Bardufoss Høgtun vgs	0,00	1 267,63
21020262	4750 0717986 - Ishavsbyen vgs, TMS	0,00	4 178,24
21020401	4740 1102066 - Sonjatun tkl	37 122,93	15 029,45
21020402	4740 1100586 - Skjervøy tkl	10 774,13	32 402,58
21020403	4740 1100527 - Olderdalen tkl	13 636,96	1 443,22
21020404	4740 1100608 - Burfjord tkl	12 908,72	301,49
21020410	4750 1598360 - TkNN tkl (0808 40 17869)	55 143,27	631 712,76
21020411	4750 1639474 - Sør-Tromsøya tkl (0801 39 91155)	13 846,08	12 450,28
21020412	4750 1591927 - Nordøya tkl	8 601,79	12 307,83
21020413	4750 1596198 - Tromsdalen tkl (0808 42 12680)	13 821,91	8 093,54
21020414	4750 1595078 - Kroken tkl	26 149,76	29 330,82
21020415	4750 2608874 - TkNN tkl tvungen KID	20 617,30	33 552,11
21020416	4750 1583320 - Tromsø tannlegevakt tkl	24 614,25	33 630,30
21020417	4750 1591269 - Hansnes tkl	31 731,85	15 635,04
21020419	4750 1630981 - Kvaløysletta tkl (0801 42 00739)	9 293,08	9 543,09
21020431	4740 1132070 - Hatteng tkl, Oteren	1 799,91	6 428,41
21020432	4740 1100543 - Lyngseidet tkl	4 826,85	2 786,27
21020450	4776 1335401 - Målselv tkl	13 933,57	8 322,63
21020452	4750 1514671 - Bardu tkl	26 120,48	5 621,10
21020453	4776 1332119 - Sjøvegan tkl	4 195,82	3 454,30
21020455	4776 1262129 - Storsteinnes tkl	11 695,29	14 860,54
21020456	4776 1331104 - Finnsnes tkl	7 697,91	11 198,81
21020457	4776 1331112 - Sørreisa tkl	28 438,67	31 273,49
21020458	4776 1335312 - Finnsnes kjeveortopedi tkl	18 011,70	52 599,90
21020460	4760 1566431 - Harstad htkl	2 633,55	44 645,17
21020461	4760 1578790 - Kanebogen tkl (0536 33 46970)	16 868,26	38 404,20
21020462	4760 3503690 - Skånland tkl, Evenskjer	13 720,47	13 560,14
21020463	4760 1522523 - Ibestad tkl	20 475,03	15 272,03
21020464	4760 1578774 - Kvæfjord tkl (0825 05 13950), Borkenes	24 719,40	36 278,05
21020465	4760 1578766 - Gratangen tkl (0533 32 93503)	12 481,25	9 395,70
21020466	4750 1689994 - Åsgård tkl	10 722,16	8 677,16
21020467	4750 1975040 - Student tkl	19 435,05	39 911,34
21020601	4750 2510521 - Foliokonto TFT	524 994,41	149 774 544,94
21020701	4700 0508922 - Spillemidler	64 361 353,70	49 362 378,70
21020702	4700 0508140 - Div statlige kulturmidler	3 635 563,58	4 971 847,58
21020703	4750 1687789 - "Den kulturelle skolesekken"	30 932 019,81	30 475 125,81
21020705	4750 2819077 - Ymse kultur- og samfunn	15 139,00	1 215 582,00
21098101	4700 0509058 - Forskuddstrekk	59 078 845,38	58 212 497,38
Sum kapittel 210 Kasse, postgiro, bankinnskudd		1 404 112 912,51	1 375 711 885,37
213 Kortsiktige fordringer			
21310201	Periodisering statlige utd.inst., museer, helseforetak (6100)	4 414 864,60	5 143 441,87
21310500	Kundefordr. - stats- og trygdeforvaltningen	7 732 039,66	14 269 394,13
21310700	Statens vegvesen - Region Nord	7 192 532,24	0,00
21310901	Periodisering departement og direktorat (6100)	13 287 110,00	17 586 943,00
21310910	Periodisering stats- og trygdeforvaltningen (6100)	5 471 932,67	6 806 356,34
21310950	Utestående sykepenges NAV	7 973 571,00	6 464 965,00
21314014	MVA Fradragsber.innenlands inngående avgift 25%	0,00	-473,00
21314019	MVA Oppgjørskonto - Avgift til gode	12 436 967,00	4 509 289,00
21314101	MVA Kompensasjon merverdiavgift	126 051 414,00	74 194 824,81

Troms fylkeskommune - balanseregnskap pr kapittel

Konto	Beskrivelse	Regnskap 2018	Regnskap 2017
21320101	Påløpte renteinntekter 3112 Forretn./Sparebanker	81 238,12	0,00
21320102	Periodisering forretningsbanker og sparebanker (3200)	1 540,86	287 835,51
21320500	Kundefordr. - banker	19 700,00	1 200,00
21331101	Periodisering kredittforetak (3500) og finansieringsselskaper (3600)	11 246 301,00	0,00
21341102	Periodisering livsforsikringsselskap og pensjonskasser (5500)	6 087 475,00	0,00
21347102	Periodisering skadeforsikringsselskap (5700)	2 466 052,28	1 113 287,00
21350100	Periodisering skattefordring kommuner	4 486 955,00	5 384 531,00
21350500	Kundefordr. - fylkeskommuner og kommuner	58 921 486,04	59 364 349,33
21350910	Periodisering fylkeskommuner og kommuner (6500)	2 706 321,76	10 115 066,64
21363102	Periodisering statens forretningsdrift (1110) og statlig eide AS (1120)	90 669,58	0,00
21363500	Kundefordr. - statens forretningsdrift og statlig eide AS	287 805,99	169 567,91
21366500	Kundefordr. - kommunale foretak med ubegrenset ansvar	26 814,01	95 657,99
21366910	Periodisering kommunale foretak (1510)	1 330 345,88	0,00
21368500	Kundefordr. - kommunale AS	161 145,25	93 070,00
21370500	Kundefordr. - private AS, personlige foretak, private org.	28 534 485,12	29 823 689,00
21370661	Fordr. nettosamband Bjørklids Ferjerederi AS TFT	11 390 482,78	7 948 482,48
21370900	Private organ. uten profittformål (2500)	0,00	3 726 862,50
21370910	Periodisering private AS (2100), personlige foretak (2300), private or	66 447 545,25	3 932 625,80
21375001	Depositum bolig (private)	500,00	500,00
21375200	Interimskonto vg skoler - periodeforskyvning innbetalinger	51 120,50	0,00
21375240	Interimskonto - kantina	4 501,00	8 671,00
21375500	Kundefordr. - pers.nær.drivende, brl, ideelle org, private	4 277 655,32	6 004 081,94
21375509	Avsatt tap på kundefordringer	-1 127 803,59	-1 159 885,02
21375600	Avregning salgskontor/kommisjonærer - interimskonto TFT	0,00	23 567,24
21375602	Avregning nettbutikk - interimskonto TFT	0,00	12 352,02
21375604	Avregning autobox - interimskonto TFT	1 382,50	-19 225,25
21375615	Kundefordring busskontrakter/båt/ferge TFT	0,00	239 490,03
21375619	Kundefordring salgskontor/kommisjonærer (voucher) TFT	0,00	-17 989,32
21375620	Fordring Torghatten Nord AS (båt/ferge) TFT	489 651,00	235 411,04
21375621	Fordring Boreal Sjø AS (båt) TFT	1 842 466,00	2 700 629,00
21375622	Fordring Sommaøy Cruise AS TFT	-55,00	1 486,00
21375650	Fordring Torghatten Holding AS (buss) TFT	1 491 363,00	1 860 231,00
21375651	Fordring Cominor AS TFT	0,00	291 262,00
21375652	Fordring Boreal Transport Nord AS (buss) TFT	372 381,00	438 906,00
21375653	Fordring Nobina Norge as (buss) TFT	962 918,20	1 194 119,60
21375655	Fordring Furuly Turbusser AS TFT	3 476,00	1 320,00
21375656	Fordring Torbjørn Johansen Busser AS TFT	38,00	337,00
21375657	Fordring Rundhaugs Bussruiter AS TFT	7 015,00	2 404,00
21375658	Fordring Bussring AS TFT	475,00	925,00
21375659	Fordring Boreal Buss AS TFT	264 267,40	0,00
21375660	Fordring Norled AS (ferge) TFT	743 839,00	684 163,40
21375670	Fordring WTW mobil billettering TFT	3 956 456,73	2 562 563,27
21375680	Teller mobil app TFT	1 196 956,45	189 868,70
21375681	Teller salgskontor TFT	13 382,00	7 411,20
21375682	Nattsafe TFT	7 541,00	10 938,00
21375683	Teller netthandel TFT	202 151,00	231 701,00
21375685	Quickomat – Teller TFT	106 760,00	49 990,00
21375910	Lønnsforskudd	230 587,07	76 876,17
21375989	Periodisering pers.nær.drivende (8200), brl (8300), ideelle org (7000)	215 263,00	196 794,00
21390500	Kundefordr. - utenlandske	34 993,43	328 295,81
21390910	Periodisering utenlandske sektorer (9000)	42 000,00	0,00
21399171	Mellomregnskap tannklinikken ref 23299171	0,00	4 400,00
21399500	Interne kundefordringer	9 668 704,27	9 757 633,92
21399995	Periodisering interne fordringer (jfr. 23299995)	26 604,61	308 771,00
Sum kapittel 213 Kortsiktige fordringer		403 933 384,98	277 258 966,06
219 Premieavvik			
21914115	Arb.g.avg. premieavvik - SPK	2 557 018,00	3 369 600,00
21914215	Arb.g.avg. premieavvik - KLP	8 622 667,00	8 524 287,00
21941115	Premieavvik - SPK	42 700 848,00	53 373 591,00
21941215	Premieavvik - KLP	128 939 423,00	126 099 037,00
Sum kapittel 219 Premieavvik		182 819 956,00	191 366 515,00
Sum Omløpsmidler		1 990 866 253,49	1 844 337 366,43

Troms fylkeskommune - balanseregnskap pr kapittel

Konto	Beskrivelse	Regnskap 2018	Regnskap 2017
Anleggsmidler			
220 Pensjonsmidler			
22041101	Pensjonsmidler KLP	1 720 892 566,00	1 573 308 032,00
22041102	Pensjonsmidler SPK	816 551 573,00	824 953 036,00
Sum kapittel 220 Pensjonsmidler		2 537 444 139,00	2 398 261 068,00
221 Aksjer og andeler - langsiktig			
22119100	Innovasjon Norge (986399445) - 2,58% andel	505 263,00	505 263,00
22141186	KLP (938708606) - Egenkapitalinnskudd	53 471 535,00	48 737 113,00
22150187	KomRev NORD IKS (986574689) - Egenkapitalinnskudd	1 000 000,00	1 000 000,00
22150188	K-sekretariatet IKS (988064920) - Egenkapitalinnskudd	216 000,00	216 000,00
22150190	Eierandel Halti kvenkultursenter IKS (994153862) - eierandel 10%	10 000,00	10 000,00
22150203	Hålogaland teater AS (920093914) - 50 á kr 1000	50 000,00	50 000,00
22163176	NORUT gruppen AS (964479836) - 2500 á kr 500	2 500 000,00	2 500 000,00
22163700	NORINNOVA TECHNOLOGY TRANSFER AS (957915035) - 752 á	2 669 507,00	0,00
22168160	Interoperabilitetstjenester (Ruter AS) (991152938) - 13 á kr 14 444	0,00	187 772,00
22168171	Nord-Norsk Reiseliv AS (994153862) - eierandel 17%	772 702,00	772 702,00
22168177	Bredbåndsfylket AS (986358013) - 1 600 000 aksjer	43 200 002,50	43 200 002,50
22168178	Troms Kraft AS (979468792) - 300000 a kr 1000,-	300 000 000,00	300 000 000,00
22168189	Senter for nordlige folk AS (994331795) - 6540 a kr 200,-	1 308 000,00	1 308 000,00
22168191	INKO AS (928731022) - 1420 á kr 250	355 000,00	355 000,00
22168192	Galvano AS (911918269) - 10 B a kr 100,-/10A a kr 3,-	1 030,00	1 030,00
22168195	Tromsprodukt AS (919302755) - 90 á kr 500	45 000,00	45 000,00
22168198	Nordtro AS (929809556) - 20 á kr 5000	100 000,00	100 000,00
22168201	FilmCamp AS (988594148) - 252 á kr 1000	252 000,00	252 000,00
22168202	Filmfond Nord AS (998437172) - 100 á kr 1.000	100 000,00	100 000,00
22168204	N.N.filmsenter AS (959844852) - 1 á kr 34.000	34 000,00	34 000,00
22168207	Tromsø vei AS (946677183) - 100 á kr 1000	100 000,00	100 000,00
22168215	N.N.Hestesenter AS (952785052) - 200 á kr 100	20 000,00	20 000,00
22168277	Studiesenteret Finnsnes AS (988137715) - 5 á kr 1000	5 000,00	5 000,00
22170172	Tromspotet AS (971588780) - 10 á kr 2500,-	25 000,00	25 000,00
22170176	Bompengeselskap Nord AS 1.000 aksjer a kr 1.000	1 000 000,00	1 000 000,00
22170185	Landøy vannverk SA (970128441) - 16 a kr 1000,-	1,00	1,00
22170191	Kunnsk.parken i Harstad AS (986954848) - 2500 a kr 1000,-	2 500 000,00	2 500 000,00
22170192	TINE SA (947942638) - 25 andeler a kr 100,-	2 500,00	2 500,00
22170193	NORTURA SA (989063898) - 1 andel a kr 1000,-	1 000,00	1 000,00
22170220	BONORD AL (847890622) 9 andeler á 300	0,00	2 700,00
22170261	LHL boligselskap, Storsteinnes, 1 andel á 150	150,00	150,00
22175100	Stiftelsen Ferske Scener (994832549)	50 000,00	50 000,00
22175173	HOLT 4H Læringstun (997779932) - stiftelseskapital	20 000,00	20 000,00
22175179	A. Hansens minnestiftelse (981575946) - grunnkapital	25 000,00	25 000,00
22175221	Håpet I borettslag v/Bonord, 1 andel á kr 150	150,00	150,00
22175223	Olsgård I borettslag v/Bonord, 3 andeler á kr 150	450,00	450,00
22175227	Myrheim III borettslag v/Bonord, 1 andel á kr 150	150,00	150,00
22175228	Olsgård III borettslag v/Bonord, 1 andel á kr 150	150,00	150,00
22175230	Glimmerveien borettslag v/Bonord, 3 andeler á kr 150	450,00	450,00
22175231	Granittveien borettslag v/Bonord, 1 andel á kr 150	150,00	150,00
22175233	Gneisveien borettslag v/Bonord, 3 andeler á kr 150	450,00	450,00
22175234	Myrland borettslag v/Bonord, 1 andel á kr 150	150,00	150,00
22175235	Lunheim borettslag v/Bonord, 1 andeler á kr 150	150,00	150,00
22175236	Terrassen borettslag v/Bonord, 4 andeler á kr 150	600,00	600,00
22175237	Knausen borettslag v/Bonord, 3 andeler á kr 150	450,00	450,00
22175238	Rundvannet borettslag v/Bonord, 5 andeler á kr 150	750,00	750,00
22175239	Brattbakken borettslag v/Bonord, 10 andeler á kr 150	1 500,00	1 500,00
22175240	Utsikten borettslag, 9 andeler á kr 150	1 350,00	1 350,00
22175241	Skattøra borettslag v/Bonord, 3 andeler á kr 150	450,00	450,00
22175242	Varden borettslag v/Bonord, 3 andeler á kr 150	450,00	450,00
22175246	Idrettsveien 49/55 v/Bonord, 1 aksje á kr 2100	2 100,00	2 100,00
22175247	A/S Myreng borettslag, 9 aksjer a kr 500	4 500,00	4 500,00
22175249	Charlottenlund (tidl. Hanslund) borettslag, 6 andeler á kr 150	900,00	900,00
22175250	A/L Myreng garasjela, 9 andeler á kr 1000	9 030,00	9 030,00
22175265	Nordnorsk student og elevhjem, 1 leierett	8 000,00	8 000,00

Troms fylkeskommune - balanseregnskap pr kapittel

Konto	Beskrivelse	Regnskap 2018	Regnskap 2017
22175266	Studentbyen på Sogn, Oslo, 7 leieretter	56 000,00	56 000,00
22175267	Yrkesskolenes hybelhus, Oslo, 1 leierett	25 000,00	25 000,00
22175270	Prestvann studenthjem/Studboligene Storskogåsen	220 000,00	220 000,00
22175271	Studentheimen Øvre Breivang, 40 leieretter	1 800 000,00	1 800 000,00
22190101	Arctic Link AB (SE: 556977-8391), 110 aksjer a SEK 100	10 505,00	10 505,00
Sum kapittel 221 Aksjer og andeler - langsiktig		412 482 525,50	405 269 068,50
222 Utlån			
22268100	Ansvarlig lån Troms Kraft (org.nr. 979 468 792)	66 000 868,00	91 755 699,00
22270800	Utlån til fiskeflåten	4 960 875,00	4 538 125,00
22270900	Utlån til næringsliv	2 760 906,36	3 269 830,22
22275200	Utlån til studenter	198 999,99	494 575,00
Sum kapittel 222 Utlån		73 921 649,35	100 058 229,22
224 Utstyr, maskiner og transportmidler			
22499610	EDB-utstyr, kontormaskiner (A5)	22 024 812,99	24 426 760,99
22499611	Akk.avskrivninger EDB-utstyr, kontormaskiner	-12 023 770,48	-14 199 205,08
22499620	Transportmidler, anleggsmaskiner (A10)	33 979 147,00	32 029 729,00
22499621	Akk.avskrivninger Transportmidler, anleggsmaskiner	-17 719 968,83	-15 827 350,77
22499630	Maskiner, verktøy, inventar og utstyr (B10)	136 350 864,99	118 740 141,53
22499631	Akk.avskrivninger Maskiner, verktøy, inventar og utstyr	-44 046 652,24	-39 865 481,89
Sum kapittel 224 Utstyr, maskiner og transportmidler		118 564 433,43	105 304 593,78
227 Faste eiendommer og anlegg			
22799610	Parkeringsplasser, tekniske anlegg (A20)	14 462 300,00	14 462 300,00
22799611	Akk.avskrivninger Parkeringsplasser, tekniske anlegg	-7 294 300,00	-6 571 185,00
22799620	Boliger (A40)	95 437 813,00	96 420 706,00
22799621	Akk.avskrivninger Boliger	-72 833 034,63	-71 446 916,54
22799630	Skoler, idrettshaller (B40)	2 399 750 432,07	2 366 545 497,07
22799631	Akk.avskrivninger Skoler, idrettshaller	-1 083 204 537,77	-1 025 844 381,46
22799640	Fylkesveier (C40)	4 922 913 925,54	4 299 659 901,77
22799641	Akk.avskrivninger Fylkesveier	-729 413 169,01	-623 245 790,01
22799650	Adm.bygg, tannbygg, kulturbygg (A50)	377 669 832,58	376 592 159,58
22799651	Akk.avskrivninger Adm.bygg, tannbygg, kulturbygg	-156 325 827,19	-148 793 975,44
22799690	Tomter	35 816 694,00	35 770 577,00
Sum kapittel 227 Faste eiendommer og anlegg		5 796 980 128,59	5 313 548 892,97
Sum Anleggsmidler		8 939 392 875,87	8 322 441 852,47
Sum Aktiva		10 930 259 129,36	10 166 779 218,90
Passiva			
Kortsiktig gjeld			
232 Annen kortsiktig gjeld			
23210102	Periodisering stats- og trygdeforvaltningen inkl. dep. og dir. (6100)	-1 530 109,33	-16 943 205,27
23210500	Leverandørgjeld - stats- og trygdeforvaltningen	-8 663 364,63	-13 923 912,42
23210700	Statens vegvesen - Region Nord	-103 498 648,77	-132 296 714,01
23210713	Ikke utbet. tilsagn - VIT - stat/statlige utd./-helseforetak m.fl.	-3 436 490,39	0,00
23210740	Ikke utbet. tilsagn - FRNU i Troms - stat/statlige utd./-helseforetak m	-975 000,00	0,00
23210755	Ikke utbet. tilsagn - Innovasjonsinfrastruktur - stat/statlige utd./helsef	-1 832 226,00	0,00
23210770	Ikke utbet. tilsagn - Rekruttering og kompetanseheving i landbruket -	-50 000,00	0,00
23210775	Ikke utbet. tilsagn - RFFNORD - stat/statlige utd./-helseforetak m.fl.	-30 233 590,00	0,00
23210790	Ikke utbet. tilsagn - næring 13.50 - stat/statlige utd./-helseforetak m.f	-81 413 103,00	0,00
23214019	MVA Oppgjørskonto - Avgift å betale	-1 388 802,00	-1 714 701,00
23214900	Forskuddstrekk skatteetaten	-49 877 535,00	-48 776 471,00
23214910	Arbeidsgiveravgift skatteetaten	-14 345 336,00	-13 374 380,00
23214917	Avgift opptj feriepengen 2017	0,00	-7 199 604,14
23214918	Avgift opptj feriepengen 2018	-7 355 669,41	0,00
23214920	Påleggstrekk (restskatt og mva) - utgår - bruk 23214930	-56 318,00	-105 390,00
23219500	Leverandørgjeld - statlige låneinstitusjoner	-31 497,81	0,00
23220101	Påløpte renter 3112 Forretn./Sparebanker	-1 907 797,66	-648 562,31

Troms fylkeskommune - balanseregnskap pr kapittel

Konto	Beskrivelse	Regnskap 2018	Regnskap 2017
23220102	Periodisering forretningsbanker og sparebanker (3200)	0,00	-1 008 939,00
23220500	Leverandørgjeld - banker	-24 215,18	-27 372,82
23231101	Påløpte renter 3112 Kommunalbanken, Kommunekreditt	-4 992 859,00	-3 816 347,00
23231500	Leverandørgjeld - kredittforetak og finansieringsselskaper	-11 458 671,48	-362 971,75
23231900	Periodisering kredittforetak (3500) og finansieringsselskaper (3600)	-113 239,98	0,00
23241002	Påløpte renter 3112 KLP	-2 799 169,00	-3 277 795,00
23241200	Periodisering livsforsikringsselskap og pensjonskasser (5500)	-992 563,00	-815 072,00
23241500	Leverandørgjeld - livsforsikringsselskaper og pensjonskasser	-6 089 117,00	-11 257,00
23247500	Leverandørgjeld - skadeforsikringsselskaper	-2 466 052,28	-125 897,45
23249500	Leverandørgjeld - finansielle holdingselskaper/-foretak	-137 338,60	-35 242,11
23250150	Depositum (komm/fylke)	0,00	-5 500,00
23250160	Depositum hybler/nøkler (komm/fylke)	-548 460,00	-624 068,05
23250500	Leverandørgjeld - fylkeskommuner og kommuner	-11 742 465,90	-6 855 038,85
23250510	Ikke utbet. tilsagn - Riksantikvaren - kommuner/andre fylkeskommun	-270 505,00	0,00
23250511	Ikke utbet. tilsagn - Redningsplanken - kommuner/andre fylkeskommun	-155 209,00	0,00
23250515	Ikke utbet. tilsagn - Spillemidler idrettsanlegg - kommuner/andre fylke	-63 228 378,00	0,00
23250520	Ikke utbet. tilsagn - Kulturbyggmidler - kommuner/andre fylkeskomm	-5 323 747,00	0,00
23250715	Ikke utbet. tilsagn - Bredbåndsprosjekter. Nkom - kommuner/andre f	-6 683 314,00	0,00
23250730	Ikke utbet. tilsagn - Statskog - kommuner/andre fylkeskommuner	-972 566,00	0,00
23250740	Ikke utbet. tilsagn - FRNU i Troms - kommuner/andre fylkeskommun	-2 706 970,00	0,00
23250755	Ikke utbet. tilsagn - Innovasjonsinfrastruktur - kommuner/andre fylke:	-4 299 078,00	0,00
23250770	Ikke utbet. tilsagn - Rekruttering og kompetanseheving i landbruket -	-30 000,00	0,00
23250775	Ikke utbet. tilsagn - RFFNORD - kommuner/andre fylkeskommuner	-3 228 236,00	0,00
23250790	Ikke utbet. tilsagn - næring 13.50 - kommuner/andre fylkeskommune	-175 521 503,00	0,00
23250999	Periodisering fylkeskommuner og kommuner (6500)	-87 638 796,94	-13 904 029,50
23263110	Periodisering statens forretningsdrift (1110) og statlig eide AS (1120)	-230 176,18	0,00
23263500	Leverandørgjeld - statens forretningsdrift og statlig eide AS	-1 114 931,79	-1 247 313,40
23263713	Ikke utbet. tilsagn - VIT - statlig forretn.drift/-eide as	-1 063 960,85	0,00
23263775	Ikke utbet. tilsagn - RFFNORD - statlig forretn.drift/-eide as	-10 691 880,00	0,00
23266100	Periodisering kommunale foretak med ubegrenset ansvar (1510)	-71 378,80	0,00
23266500	Leverandørgjeld - kommunale foretak med ubegrenset ansvar	-336 702,94	-1 307 974,07
23268500	Leverandørgjeld - kommunale aksjeselskaper	-2 666 754,68	-6 784 490,67
23268910	Periodisering kommunale AS (1520)	-612 282,17	-1 954 185,34
23270500	Leverandørgjeld - private AS, personlige foretak og priv.org.	-184 339 437,70	-101 901 585,36
23270510	Ikke utbet. tilsagn - Riksantikvaren - private as/asa/bbl/sa m.fl.	0,00	-4 460 335,05
23270515	Ikke utbet. tilsagn - Spillemidler idrettsanlegg	0,00	-48 467 099,00
23270520	Ikke utbet. tilsagn - Kulturbyggmidler	0,00	-4 687 193,00
23270661	Gjeld nettosamband Bjørklids Ferjerederi AS TFT	-1 209 683,13	0,00
23270662	Gjeld nettosamband Torghatten Nord AS TFT	-718 432,03	-3 745 443,70
23270700	UTGÅR FRA 01.11.18: Ikke utbet. tilsagn - Reg.utv.midler (RUP/551	0,00	-85 777 715,00
23270702	Ikke utbet. tilsagn - (Intl) RDA II (RDA/551.61) - private as/asa/bbl/sa	-4 847 110,00	-8 833 628,00
23270705	UTGÅR FRA 01.11.18: Ikke utbet. tilsagn - RDA II (RDA/551.61)	0,00	-218 263 602,50
23270707	UTGÅR FRA 01.11.18: Ikke utbet. tilsagn - Distrikts- og regionalpolit	0,00	-32 339 426,00
23270711	Ikke utbet. tilsagn - VRI 2008-2013 - private as/asa/bbl/sa m.fl.	-1 625 000,00	-2 025 000,00
23270713	Ikke utbet. tilsagn - VIT - private as/asa/bbl/sa m.fl.	-1 500 000,00	-3 226 666,00
23270725	UTGÅR FRA 01.11.18: Ikke utbet. tilsagn - Bredbånd aksess	0,00	-18 213 785,00
23270730	Ikke utbet. tilsagn - Statskog - private as/asa/bbl/sa m.fl.	0,00	-1 886 848,00
23270732	Ikke utbet. tilsagn - Interreg VA Nord 2014-2020 - private as/asa/bbl/	-26 677 616,00	-30 139 411,00
23270740	Ikke utbet. tilsagn - FRNU i Troms - private as/asa/bbl/sa m.fl.	-4 854 950,00	-10 973 101,00
23270742	Ikke utbet. tilsagn - Interreg VA/Sapmi 2014-2020 - private as/asa/bt	-6 361 685,00	-5 271 362,00
23270755	Ikke utbet. tilsagn - Innovasjonsinfrastruktur - private as/asa/bbl/sa r	-4 424 653,00	-7 455 390,00
23270770	Ikke utbet. tilsagn - Rekruttering og kompetanseheving i landbruket -	-474 000,00	-662 600,00
23270775	Ikke utbet. tilsagn - RFFNORD - private as/asa/bbl/sa m.fl.	-36 859 498,40	-82 823 020,40
23270780	Ikke utbet. tilsagn - LUK i Troms	0,00	-1 145 746,00
23270781	Ikke utbet. tilsagn - Internship(KRD)	0,00	-274 810,00
23270790	Ikke utbet. tilsagn - næring 13.50 - private as/asa/bbl/sa m.fl.	-40 006 223,00	0,00
23270998	Periodisering private AS (2100), personlige foretak (2300), private or	-43 231 288,51	-1 495 935,17
23275100	Periodisering Elev-PC innbetalinger	-4 412 655,66	-5 089 941,18
23275110	Depositum (private)	-161 310,00	-206 590,00
23275111	Depositum hybler/nøkler (private)	-183 300,00	-188 500,00
23275112	Depositum verktøy (private)	0,00	-9 470,00
23275113	Depositum elev-PC (private)	-2 000,00	-7 000,00
23275114	Depositum TV/internett (private)	0,00	-270 939,00
23275115	Depositum PC-skap (private)	0,00	-150,00
23275200	Interimskonto elevråd ved skolene	-91 295,53	0,00

Troms fylkeskommune - balanseregnskap pr kapittel

Konto	Beskrivelse	Regnskap 2018	Regnskap 2017
23275500	Leverandørgjeld - pers.nær.drivende, brl, husholdninger, ideelle org.	-4 928 609,25	-2 683 828,91
23275510	Ikke utbet. tilsagn - Riksantikvaren - personer/brl/ideelle m.fl.	-4 839 636,50	0,00
23275511	Ikke utbet. tilsagn - Redningsplanken - personer/brl/ideelle m.fl.	-400 000,00	0,00
23275600	Tromskortet TFT	-26 693 579,91	-27 961 408,97
23275602	Beholdning mobilkonto TFT	-2 817 452,16	-2 556 699,60
23275730	Ikke utbet. tilsagn - Statskog - personer/brl/ideelle m.fl.	-68 750,00	0,00
23275740	Ikke utbet. tilsagn - FRNU i Troms - personer/brl/ideelle m.fl.	-1 707 750,00	0,00
23275770	Ikke utbet. tilsagn - Rekruttering og kompetanseheving i landbruket -	-60 000,00	0,00
23275775	Ikke utbet. tilsagn - RFFNORD - personer/brl/ideelle m.fl.	-1 468 500,00	0,00
23275790	Ikke utbet. tilsagn - næring 13.50 - personer/brl/ideelle m.fl.	-5 505 947,00	0,00
23275917	Opptjente feriepenger 2017	0,00	-114 560 854,99
23275918	Opptjente feriepenger 2018	-117 014 567,46	0,00
23275996	Påløpt/ikke utbetalt lønn/reise ikke oppgavepl.	-303 022,16	0,00
23275997	Påløpt/ikke utbetalt lønn/reiseregninger oppgavepl.	-4 269 637,19	-6 197 450,55
23275999	Periodisering pers.nær.drivende (8200), brl (8300), ideelle org (7000)	-7 424 751,98	-32 295 851,03
23290500	Leverandørgjeld - utlandet	-460 589,83	-7 700,87
23290910	Periodisering utenlandske sektorer (9000)	0,00	-511 133,41
23299920	Interim - utleggs- og bidragstrekk	835,00	-6 541,00
23299930	Interim - fagforeninger	-522,00	-397,00
23299995	Periodisering intern gjeld (jfr. 21399995)	-173 239,50	-8 375 533,89
Sum kapittel 232 Annen kortsiktig gjeld		-1 254 921 867,67	-1 152 146 126,74
239 Premieavvik			
23941115	Premieavvik SPK	-3 109 427,00	-313 592,00
23941215	Premieavvik KLP	-519 056,00	-778 586,00
Sum kapittel 239 Premieavvik		-3 628 483,00	-1 092 178,00
Sum Kortsiktig gjeld		-1 258 550 350,67	-1 153 238 304,74
Langsiktig gjeld			
240 Pensjonsforpliktelse			
24014101	Arb.g.avg pensjonsforpliktelser KLP	-7 423 310,00	-12 412 250,00
24014102	Arb.g.avg pensjonsforpliktelser SPK	-16 756 140,00	-16 983 400,00
24041101	Pensjonsforpliktelser KLP	-1 834 746 943,00	-1 764 265 761,00
24041102	Pensjonsforpliktelser SPK	-1 096 286 723,00	-1 101 555 651,00
Sum kapittel 240 Pensjonsforpliktelse		-2 955 213 116,00	-2 895 217 062,00
241 Ihendehaverobligasjoner			
24120101	Sparebank1 Nord-Norge ISIN NO0010725336, samferdsel	0,00	-74 900 000,00
24120102	DNB Samf. 2015 NO001 0748411/1074841 (RENTEKOMP)	-143 500 000,00	-143 500 000,00
24120104	DNB NO001 0777618, FTG 76/15	-162 800 000,00	-162 800 000,00
24120105	SMN NO001 0804099, FTG 90/16 (RENTEKOMP)	-143 900 000,00	-143 900 000,00
24190101	Danske Bank, Samf. 2014 ISIN-kode NO 001 0724982 Bjarkøyforbir	0,00	-100 000 000,00
Sum kapittel 241 Ihendehaverobligasjoner		-450 200 000,00	-625 100 000,00
242 Ihendehaverobligasjoner med forfall i neste regnskapsår			
24220101	Sparebank1 Nord-Norge ISIN NO0010725336, samferdsel, forfall 20	-74 900 000,00	0,00
24290101	Danske Bank, Samf. 2014 ISIN-kode NO 001 0724982 Bjarkøyforbir	-100 000 000,00	0,00
Sum kapittel 242 Ihendehaverobligasjoner med forfall i neste re		-174 900 000,00	0,00
245 Andre lån			
24531117	Kommunalbanken 9900 1900087 av 1989 til RITØ 19980266	0,00	-29 076 039,45
24531119	Kommunalbanken 9900 1900084 av 1988 til RITØ 19980266	-48 917 950,00	-32 462 050,55
24531120	Kommunalbanken 9900 20050267 av 2015, refinansiering 3 lån	0,00	-2 533 550,00
24531125	Kommunalbanken 9900 20050743 av 2002, vei og utd	-6 671 000,00	-8 338 750,00
24531127	Kommunalbanken 9900 20020811 av 2003, vei og utd	0,00	-1 065 580,00
24531131	Kommunalbanken 9900 20040974 av 2004, Rå vgs	-600 000,00	-700 000,00
24531134	Kommunalbanken 9900 20040976 av 2004, Breivang og Breivika vg	-26 271 240,00	-30 312 970,00
24531136	Kommunalbanken 9900 20040977 av 2004, Breivika vgs	-21 341 160,00	-24 897 920,00
24531137	Kommunalbanken 9900 20040978 av 2004, samferdsel	0,00	-1 113 700,00
24531138	Kommunalbanken 9900 20050316 av 2005, ref. 24541101	0,00	-5 523 310,00
24531139	Kommunalbanken 9900 20050460 av 2005, nybygg tannhelse	0,00	-68 284 750,00
24531140	Kommunalbanken 9900 20050768 av 2005	-44 523 000,00	-49 761 000,00

Troms fylkeskommune - balanseregnskap pr kapittel

Konto	Beskrivelse	Regnskap 2018	Regnskap 2017
24531145	Kommunalbanken 9900 20050460 av 2005 og 2006, TKNN (RENTE)	-114 159 250,00	-59 305 000,00
24531146	Kommunalbanken 9900 20060708 av 2006	-59 183 560,00	-63 194 900,00
24531155	Kommunalbanken 9900 20070630 av 2007	-77 142 550,00	-83 571 110,00
24531175	Kommunalbanken 9900 20080662 av 2008	-105 064 160,00	-112 846 900,00
24531192	Kommunalbanken 9900 20090887 av 2009	-145 619 620,00	-155 014 440,00
24531212	Kommunalbanken 9900 20100926 av 2010	-38 760 000,00	-41 040 000,00
24531223	Kommunalbanken 9900 20110866 av 2011, Fylkesvei (RENTEKOM)	-35 602 100,00	-38 340 720,00
24531224	Kommunalbanken 9900 20120505 av 2012, Infrastruktur inkl havner	-78 346 570,00	-81 828 640,00
24531225	Kommunalbanken 9900 20120518 av 2012, FV86 Torskenpk. B.vk-C	-13 104 000,00	-13 650 000,00
24531226	Kommunalbanken 9900 20120564 av 2012, Flytekar Harstad	-2 200 000,00	-3 250 000,00
24531229	Kommunalbanken 9900 20150727 av 2016, Troms fylkestrafikk	-1 015 100,00	-1 353 480,00
24531230	Kommunalbanken 9900 20170488 av 2017, Samferdsel (RENTEKO)	-124 155 000,00	-124 155 000,00
24531231	Kommunalbanken 20180385 av 2018 refin.lån 9900 200 50267/2081	-9 742 360,00	0,00
24531232	Kommunalbanken 20180463 av 2018, Tannbygg (RENTEKOMP)	-2 000 000,00	0,00
24531233	Kommunalbanken 20180550 av 2018, Skole og Samferdsel	-301 613 837,00	0,00
24541101	KLP Kommunal Landspensjonskasse 8317 51 82554 av 2003	-38 055 000,00	-44 055 000,00
24541103	KLP Kommunal Landspensjonskasse 8317 50 29780 av 1999 til syk	-471 372,00	-522 328,00
24541110	KLP Kommunal Landspensjonskasse 8317 5244258 Lån 2011 diver:	-23 348 000,00	-25 472 000,00
24541111	KLP Samf. 2012 8317 5273924 (RENTEKOMP)	-116 666 666,00	-125 000 000,00
24541112	KLP Samf. 2013 8317 5305311 Fylkesveiplan 2013. (RENTEKOMP)	-100 000 000,00	-100 000 000,00
24541113	KLP Kommunal Landspensjonskasse 8317 5305303 Vei, skole og ta	-57 668 496,00	-60 551 920,00
24541114	KLP Kommunal Landspensjonskasse 8317 5321198 Merforbruk Sar	-9 955 000,00	-10 355 000,00
24541115	KLP Kommunal Landspensjonskasse 8317 5521863, 22.09.2017. SI	-79 708 143,00	-82 456 699,00
24541116	KLP Kommunal Landspensjonskasse 8317 55 29023 av 2017. Erst.	-292 882 244,00	-301 625 000,00
24550600	Forskutteringslån Skånland kommune prosjekt 7270	-7 500 000,00	-7 500 000,00
Sum kapittel 245 Andre lån		-1 982 287 378,00	-1 789 157 757,00
Sum Langsiktig gjeld		-5 562 600 494,00	-5 309 474 819,00
Bokført egenkapital			
251 Bundne driftsfond			
25199100	Stab - Mobbeombud	-189 310,00	0,00
25199108	Næring - RFFNORD	-40 187 866,53	-41 767 289,53
25199110	Stab/øk. - Knutepunkt (P-1112)	-110 000,00	-110 000,00
25199111	Næring - Vannregionmyndigheten (P6090)	-5 731 014,26	-5 502 610,80
25199160	Stab/intl. - Regional medfinansiering	-5 016 991,00	-4 498 132,00
25199200	Utdanning, Komp.Norge, Stimuleringstilskudd - flere voksne tar fagbr	-322 500,00	0,00
25199201	Utdanning, SØG – Yrkesfaglig utvikling, P2811	-276 197,00	0,00
25199203	Sjøvegan vgs, fremmedspråklig undervisning	-900 000,00	-900 000,00
25199204	Ishavsbyen vgs, SIU Erasmus 2017-2019	-470 169,86	-825 573,42
25199205	Karriere Troms, Karriereveiledning nyankomne flyktninger, P2576	-996 444,94	-1 141 427,96
25199207	Bardufoss vgs, statstilskott, landslinje	-5 275 362,17	-6 603 962,17
25199209	Utdanning, Udir/hospiteringsordn., P2708	-201 058,89	-488 772,06
25199210	Utdanning, etterutd. ansatte/ledere PPT, P2771	0,00	-173 054,97
25199211	Kongsbakken vgs, Nordområdemidler fra 2017	0,00	-44 000,00
25199212	Utdanning, etterutdanning bilfaglærere	0,00	-252 394,01
25199214	Utdanning, Framtidig vgo i Troms, P2528	-300 000,00	-300 000,00
25199215	Utdanning, Udir, Lærerspesialist, P2702	-54 431,50	-41 938,50
25199216	Stipendfond Nordkjosbotn - Fra Solhov	-545 377,06	-537 321,06
25199217	Ishavsbyen vgs, kriminalomsorgen, Fylkesmannen i Hordaland	-190 000,00	0,00
25199218	Kongsbakken vgs, Trollstipend, P2253	-142 090,00	-114 950,15
25199219	Utdanning, FM i Troms, Komp.hev.lærere-minor.språkl., P2806	-320 000,00	-320 000,00
25199221	Utdanning, Utd.dir, FYR-prosjekt, P2759	-465 457,64	-355 545,75
25199222	Utdanning, Lektor II for yrkesfag P2013	-555 556,00	0,00
25199223	Utdanning, Udir, Kvalifisering, P2534	-532 120,00	-532 120,00
25199225	Utdanning, etterutdanning	-519 206,68	-761 320,21
25199226	Nord-Troms vgs, SIU Erasmus+, P2341	-77 141,08	0,00
25199229	Sjøvegan vgs, DNS, Naturfagsenteret, P2221	0,00	-22 196,29
25199230	Utdanning, Stipendordning PPU/YF, Udir, P2019	-391 200,00	-497 700,00
25199232	Utdanning, Kdep, Spor 2, P2758, 2016-2018	-643 142,17	-664 651,17
25199234	Rå vgs, SiU Erasmus, P2095 og P2096, 2016-2019	-387 908,48	-447 297,48
25199240	Ishavsbyen vgs, Utd.dir, FYR-skolen, P2767	-35 108,43	-35 108,43
25199250	Senja vgs, VO-agronom 2018/2019 P-2216	-550 000,00	0,00

Troms fylkeskommune - balanseregnskap pr kapittel

Konto	Beskrivelse	Regnskap 2018	Regnskap 2017
25199253	Tromsdalen vgs, SiU, Trollstipend 2018/2019	-102 217,00	0,00
25199262	Finnfjordbotn, RDA-midler, IB-prosjektet	-889 771,25	-889 771,25
25199263	Utdanning, etterutd. lærerere/rådgivere	-567 565,37	-1 127 774,72
25199266	Kongsbakken vgs, Murmanskolen	-121 636,57	-319 465,00
25199274	Ekstraord tilsk lærlinger P-2546, utd	0,00	-527 760,00
25199280	Heggen vgs, Lektor II, prosjekt 2016, UiO	-154 100,00	-19 100,47
25199281	Utdanning, Fagskolen, Udir, P2676	-209 000,00	-1 732 700,00
25199282	Sjøvegan vgs, Lektor II, prosjekt 2016	-32 835,62	-28 529,24
25199290	Utdanning, Opplæringsfond BLÅ, P2556	-45 177 554,97	-32 826 147,47
25199293	Senja vgs, Hålogalandssamlinga 2019	-243 516,00	0,00
25199299	Grunneiartillatelse	0,00	-125 000,00
25199315	Tannhelse, statstilskott, reg. odont. komp.senter	-12 078 012,15	-8 532 419,60
25199501	Kultur, Spillemidler	-1 207 975,70	-895 279,70
25199502	Kultur, Støtte til lokale bygg	-462 026,58	-1 500 236,58
25199503	Kultur, Riksantikvarmidler	-567 001,00	0,00
25199504	Kultur, Friluftsliv	-768 072,00	-1 355 722,00
25199505	Kultur, Kvensk folk og kultur	0,00	-167 991,00
25199506	Kultur, FYSAK	-438 648,36	-574 842,36
25199507	Kultur, Skjøtselstilskott fornminner	-2 974 024,94	-4 110 316,94
25199508	Kultur, Prosjektmidler fylkesbiblioteket	-554 532,00	-155 525,00
25199509	Kultur, Kultur i skolen	-5 703 960,00	-5 120 503,00
25199516	Kultur, Landsdelsmusikerne (statstilsk.)	-170 530,00	-518 135,00
25199517	Kultur, Fylkeskommunalt viltfond (statstilsk.)	-274 719,00	-365 000,00
25199518	Kultur, Troms fylkeskultursenter	-315 911,00	-587 103,00
25199604	Samferdsel, Belønningsordningen, SVV, P7850	-47 575 587,26	-115 145 711,89
25199605	Samferdsel, statsmidler, utvidet TT-ordning	-8 036 215,00	-4 493 853,00
25199610	Samferdsel, Harstad komm., Bjarkøyforb. P7231	-4 517 688,00	-4 517 688,00
25199701	Næring, Fylkeskommunenes akvakultursamarbeid, P6112 fom. 2018	-117 162,70	0,00
25199713	Samferdsel, Telekom infrastruktur	0,00	-54 585,00
25199714	Næring, Hordaland fk - BerT, P6001	-256 753,14	-256 753,14
25199717	Næring, Statskog	-2 877 883,00	-2 798 785,00
25199718	Samferdsel, SVV/Fylkesmannen, P6017	-1 124 325,00	-1 070 000,00
25199721	AVSLUTTET - bruk 25199770 - Næring, Bredbånd aksess, P6053	0,00	-797 676,18
25199725	Stab/Intl., Interreg IVA (2007-13)	-4 341 705,18	-2 690 566,02
25199751	AVSLUTTET - bruk 25199770 - Næring, statsmidler - Reg. midler (R)	0,00	-44 060 395,87
25199753	AVSLUTTET - bruk 25199770 - Næring, statsmidler - RDA II	0,00	-88 051 050,12
25199756	Stab/Intl., Interreg IVA/Sapmi	-805 501,00	-1 033 622,00
25199759	Næring, Rekruttering og kompetanseheving i landbruket	-196 541,00	-44 578,00
25199770	Næring, kat.13.50 KMD - Distrikts- og regionalpolitikk (550, 551 og 5	-133 933 941,17	-8 598 074,00
25199780	Næring, NN Petroleumsråd 2017-2018	-323 283,15	-510 298,00
25199903	Ikke ovf. internt tilsagn - Rekruttering og kompetanseheving i landbru	-90 000,00	-515 600,00
25199905	Ikke ovf. internt tilsagn - RDAII (RDA/551.61)	-6 797 712,00	-11 847 636,00
25199907	Ikke ovf. internt tilsagn - næring kat. 13.50 (tidl. RUP 551.60)	-18 501 827,00	-21 519 293,00
Sum kapittel 251 Bundne driftsfond		-367 895 387,80	-436 422 853,51
253 Ubundne investeringsfond			
25399705	Fylkeskommunalt regionalt nærings- og utviklingsfond i Troms	-3 047 432,50	-2 346 400,50
25399706	Dispfond - Tiltak for fiskeflåten	0,00	-582 032,00
25399901	Avdrag ansvarlig lån avsatt til ek skoleinvesteringer 2019-2022	-30 000 000,00	0,00
Sum kapittel 253 Ubundne investeringsfond		-33 047 432,50	-2 928 432,50
255 Bundne investeringsfond			
25599606	Statsmidler rassikring (SVV)	-5 894 977,00	-4 711 683,92
25599607	Udisponerte bompenger Harstadpakken	-2 345 030,00	0,00
Sum kapittel 255 Bundne investeringsfond		-8 240 007,00	-4 711 683,92
256 Disposisjonsfond			
25699105	Stab/BE, Utstyrsfond kantina	-418 240,17	-568 240,17
25699115	Stab/Plan, Kartlegging reinbeiteområder	0,00	-250 000,00
25699116	Stabssjef, Nord-Norsk råd	0,00	-60 000,00
25699118	Stab/IT, IT-infrastruktur	-1 059 000,00	-3 459 000,00
25699119	Fylkesråd/Stabssjef, regionreformen	-1 045 000,00	-1 745 000,00
25699120	Fylkeseldrerådet	0,00	-110 000,00
25699500	Kultur, fylkesbibliotekets utviklingsmidler, ftg 93/18	-500 000,00	0,00
25699701	FRNU Fylkeskommunalt regionalt nærings- og utviklingsfond i Troms	-58 309 000,00	0,00

Troms fylkeskommune - balanseregnskap pr kapittel

Konto	Beskrivelse	Regnskap 2018	Regnskap 2017
25699901	Troms fylkeskommune, disposisjonsfond	-209 698 853,24	-153 360 853,24
25699902	Troms fylkeskommune, premieavvik	-54 700 000,00	-44 041 000,00
	Sum kapittel 256 Disposisjonsfond	-325 730 093,41	-203 594 093,41
	2580 Egenkapital, endring regnskapsprinsipp		
25801100	Fra likv.reserven - Lagerbeholdninger	43 564 800,32	43 564 800,32
25801200	Fra likv.reserven - Renter på lån	27 910 450,00	27 910 450,00
25801300	Fra likv.reserven - Udekkede feriepenger	18 867 912,68	18 867 912,68
	Sum kapittel 2580 Egenkapital, endring regnskapsprinsipp	90 343 163,00	90 343 163,00
	25950 Regnskapsmessig mindreforbruk		
25950100	Regnskapsmessig mindreforbruk (drift)	-13 104 935,24	-41 277 166,46
	Sum kapittel 25950 Regnskapsmessig mindreforbruk	-13 104 935,24	-41 277 166,46
	25990 Kapitalkonto		
25999900	Kapitalkonto	-3 451 433 591,74	-3 105 475 028,36
	Sum kapittel 25990 Kapitalkonto	-3 451 433 591,74	-3 105 475 028,36
	Sum Bokført egenkapital	-4 109 108 284,69	-3 704 066 095,16
	Sum Passiva	-10 930 259 129,36	-10 166 779 218,90
	Memoriakonti og motkonti memoria		
	Memoriakonti		
	29100 Ubrukte lånemidler		
29100000	0000 Ubrukte lånemidler (til bruk senere år)	21 355 261,84	23 511 693,84
29100060	0000 Ubrukte lånemidler, samferdselssektoren	6 789 346,16	10 365 619,16
29100102	2018 Skole og samferdsel, FTG 106/17	31 125 530,98	0,00
29100418	2018 Tannbygget	801 310,00	0,00
29100601	2015 Tromsøpakke III (rentekomp)	2 128 414,85	4 380 325,85
29100602	2015 Harstadpakke (rentekomp)	1 603 342,03	5 467 014,03
29100607	2015 Langsundforbindelsen, FTG 80/14	978 662,00	5 000 000,00
29100617	2017 Obl. lån NO 0010804099 (rentekomp)	0,00	33 924 000,00
29100633	2014 Langsundforbindelsen FTG 10/14	9 859 342,01	9 859 342,01
	Sum kapittel 29100 Ubrukte lånemidler	74 641 209,87	92 507 994,89
	Sum Memoriakonti	74 641 209,87	92 507 994,89
	Montkonti for memoriakontiene		
	29999 Motkonto for memoriakontiene		
29999201	Motpost memoriakonto - Ubrukte midler av eksterne	-74 641 209,87	-92 507 994,89
	Sum kapittel 29999 Motkonto for memoriakontiene	-74 641 209,87	-92 507 994,89
	Sum Montkonti for memoriakontiene	-74 641 209,87	-92 507 994,89
	Sum Memoriakonti og motkonti memoria	0,00	0,00
	Balansens netto	0,00	0,00

Revisors beretning

Til fylkestinget i Troms fylke

UAVHENGIG REVISORS BERETNING

Uttalelse om revisjonen av årsregnskapet

Konklusjon

Vi har revidert Troms fylkeskommunes årsregnskap som viser kr 2 868 593 973 til fordeling drift og et regnskapsmessig mindreforbruk på kr 13 104 935,24. Årsregnskapet består av balanse per 31. desember 2018, driftsregnskap, investeringsregnskap og økonomiske oversikter for regnskapsåret avsluttet per denne datoen og noter til årsregnskapet, herunder et sammendrag av viktige regnskapsprinsipper.

Etter vår mening er det medfølgende årsregnskapet avgitt i samsvar med lov og forskrifter og gir i det alt vesentlige en dekkende fremstilling av den finansielle stillingen til Troms fylkeskommune per 31. desember 2018, og av resultatet for regnskapsåret som ble avsluttet per denne datoen i samsvar med lov, forskrift og god kommunal regnskapsskikk i Norge.

Grunnlag for konklusjonen

Vi har gjennomført revisjonen i samsvar med lov, forskrift og god kommunal revisjonsskikk i Norge, herunder de internasjonale revisjonsstandardene (ISA-ene). Våre oppgaver og plikter i henhold til disse standardene er beskrevet i *Revisors oppgaver og plikter ved revisjon av årsregnskapet*. Vi er uavhengige av fylkeskommunen slik det kreves i lov og forskrift, og har overholdt våre øvrige etiske forpliktelser i samsvar med disse kravene. Etter vår oppfatning er innhentet revisjonsbevis tilstrekkelig og hensiktsmessig som grunnlag for vår konklusjon.

Øvrig informasjon

Fylkesrådet er ansvarlig for øvrig informasjon. Øvrig informasjon består av informasjon i fylkeskommunens årsrapport, men inkluderer ikke årsregnskapet og revisjonsberetningen.

Vår uttalelse om revisjonen av årsregnskapet dekker ikke øvrig informasjon, og vi attesterer ikke den øvrige informasjonen.

I forbindelse med revisjonen av årsregnskapet er det vår oppgave å lese øvrig informasjon med det formål å vurdere hvorvidt det foreligger vesentlig inkonsistens mellom øvrig informasjon og årsregnskapet, kunnskap vi har opparbeidet oss under revisjonen, eller hvorvidt den tilsynelatende inneholder vesentlig feilinformasjon. Dersom vi hadde konkludert med at den øvrige informasjonen inneholder vesentlig feilinformasjon er vi pålagt å rapportere det. Vi har ingenting å rapportere i så henseende.

Fylkesrådets ansvar for årsregnskapet

Fylkesrådet er ansvarlig for å utarbeide årsregnskapet i samsvar med lov og forskrifter, herunder for at det gir en dekkende fremstilling i samsvar med lov, forskrift og god kommunal regnskapsskikk i Norge.

Fylkesrådet er også ansvarlig for slik intern kontroll som finnes nødvendig for å kunne utarbeide et årsregnskap som ikke inneholder vesentlig feilinformasjon, verken som følge av misligheter eller utilsiktede feil.

Revisors oppgaver og plikter ved revisjonen av årsregnskapet

Vårt mål med revisjonen er å oppnå betryggende sikkerhet for at årsregnskapet som helhet ikke inneholder vesentlig feilinformasjon, verken som følge av misligheter eller utilsiktede feil, og å avgi en revisjonsberetning som inneholder vår konklusjon. Betryggende sikkerhet er en høy grad av sikkerhet, men ingen garanti for at en revisjon utført i samsvar med lov, forskrift og god kommunal revisjonsskikk i Norge, herunder ISA-ene, alltid vil avdekke vesentlig feilinformasjon som eksisterer. Feilinformasjon kan oppstå som følge av misligheter eller utilsiktede feil. Feilinformasjon blir vurdert som vesentlig dersom den enkeltvis eller samlet med rimelighet kan forventes å påvirke økonomiske beslutninger som brukerne foretar basert på årsregnskapet.

For videre beskrivelse av revisors oppgaver vises det til:

www.nkrf.no/revisjonsberetninger

Uttalelse om øvrige lovmessige krav

Konklusjon om budsjett

Basert på vår revisjon av årsregnskapet som beskrevet ovenfor, mener vi at de disposisjoner som ligger til grunn for årsregnskapet i det alt vesentlige er i samsvar med budsjettvedtak, og at budsjettbeløpene i årsregnskapet stemmer med regulert budsjett.

Konklusjon om årsberetningen

Basert på vår revisjon av årsregnskapet som beskrevet ovenfor, mener vi at opplysningene i årsberetningen om årsregnskapet er konsistente med årsregnskapet og er i samsvar med lov og forskrifter.

Konklusjon om registrering og dokumentasjon

Basert på vår revisjon av årsregnskapet som beskrevet ovenfor, og kontrollhandlinger vi har funnet nødvendig i henhold til internasjonal standard for attestasjonsoppdrag (ISAE) 3000 «Attestasjonsoppdrag som ikke er revisjon eller forenklet revisorkontroll av historisk finansiell informasjon», mener vi at ledelsen har oppfylt sin plikt til å sørge for ordentlig og oversiktlig registrering og dokumentasjon av fylkeskommunens regnskapsopplysninger i samsvar med lov og god bokføringsskikk i Norge.

Tromsø, 11. april 2019



Doris Gressmyr
Oppdragsansvarlig revisor

Kopi:
Kontrollutvalget
Fylkesrådet
Økonomisjef
Regnskapssjef

