



TROMS fylkeskommune  
ROMSSA fylkkasuohkan

# Årsregnskap 2017



## Årsregnskapet for Troms fylkeskommune 2017

Organisasjonsnr: 864 870 732

Troms fylkeskommunes årsregnskap legges med dette frem i tråd med bestemmelsene i kommuneloven, tilhørende forskrift om årsregnskap og årsberetning og i henhold til god kommunal regnskapsskikk.

Årsregnskapet inneholder obligatoriske oversikter over driftsregnskap, investeringsregnskap, balanseregnskap, økonomiske oversikter drift og investering, samt noteopplysninger. Hovedoversiktene med tilhørende noter er fremlagt på samme nivå som fylkestingets budsjettvedtak. I innledende note er det gjort nærmere rede for hvilke regnskapsprinsipper som er lagt til grunn for årsregnskapet.

Etter hovedoversiktene presenteres drifts- og investeringsregnskapet pr. sektor på virksomhetsnivå (pr. funksjon og deretter pr. hovedpost/art). Balanseregnskapet gjengis i detalj helt sist i dokumentet.

Det er i tillegg utarbeidet en egen **årsberetning** som inneholder kommentarer til årsregnskapet.

Driftsregnskapet legges frem med et positivt netto driftsresultat på 185,144 mill. kroner. Etter overføringer til investeringsregnskapet og netto avsetninger til fond i henhold til vedtak, blir regnskapsmessig mindreforbruk 41,277 mill. kroner.

Tromsø, 31. desember 2017 / 15. februar 2018

**Ane-Marthe Sani**

Fylkesråd for plan og økonomi

**Elin Nystuen**  
Regnskapssjef

# Innholdsfortegnelse

Side

## Obligatoriske oversikter

<i>Regnskapsskjema 1, drift</i>	7
<i>Regnskapsskjema 2, investering</i>	11
<i>Økonomisk oversikt, drift</i>	15
<i>Økonomisk oversikt, investering</i>	16
<i>Økonomisk oversikt, balanse</i>	17

## Regnskapsprinsipper og vurderingsregler

<b>Organisering</b> av fylkeskommunens virksomhet (regnskapsenheter)	21
--	----

## Noter til årsregnskapet (rekkefølge/innhold iht. regnskapsforskriften og KRS nr. 6)

<i>Note 1: Arbeidskapital</i>	25
<i>Note 2: Ytelser til ledende personer</i>	26
<i>Note 3: Pensjoner</i>	26
<i>Note 4: Anleggsmidler</i>	28
<i>Note 5: Aksjer og andeler i varig eie</i>	29
<i>Note 6: Salg av finansielle anleggsmidler</i>	30
<i>Note 7: Langsiktig gjeld</i>	31
<i>Note 8: Avdrag på lån</i>	33
<i>Note 9: Garantiansvar</i>	34
<i>Note 10: Andre vesentlige forpliktelser</i>	35
<i>Note 11: Finansielle eiendeler og forpliktelser til virkelig verdi</i>	35
<i>Note 12: Avsetning og bruk av fond</i>	36
<i>(Note 13: Strykninger og korrigeringer)</i>	37
<i>Note 14: Endring av regnskapsprinsipp og regnskapsmessig merforbruk</i>	37
<i>Note 15: Kapitalkonto</i>	38
<i>Note 16: Investeringsoversikt</i>	39
<i>Note 17: Utgiftsført estimert tap på krav</i>	41
<i>Note 18: Usikre forpliktelser, betingede eiendeler, hendelser m.v.</i>	42
<i>Note 19: Vesentlige poster</i>	43
<i>Note 20: Virkning av endring regnskapsprinsipp, estimatendringer og feil</i>	43
<i>Note 21: Netto driftsresultat</i>	44
<i>Note 22: Resultatoppstilling tannhelsetjenesten</i>	44

## Driftsregnskap pr sektor (netto)

Driftsregnskap pr sektor/virksomhet/funksjon	
Sektor 00 – Politiske styringsorganer	51
Sektor 01 – Kontrollorganer	51
Sektor 10 – Stab- og støttefunksjoner	51
Sektor 20 – Utdanningssektoren inkl. de videregående skolene	51
Sektor 40 – Tannhelsesektoren	55
Sektor 50 – Kultursektoren	56
Sektor 60 – Samferdsels- og miljøsektoren inkl. Troms fylkestrafikk	56
Sektor 70 – Næringssektoren	56
Sektor 90 – Sektorovergripende poster	56

Driftsregnskap pr sektor/virksomhet/hovedpost	59
---	----

Driftsregnskap pr funksjon (netto)	67
------------------------------------	----

Driftsregnskap pr KOSTRA konto	69
--------------------------------	----

## Investeringsregnskap pr sektor og prosjekt

Sektor 10 – Stab- og støttefunksjoner	73
Sektor 20 – Utdanningssektoren inkl. de videregående skolene	75
Sektor 60 – Samferdsels- og miljøsektoren inkl. Troms fylkestrafikk	77
Sektor 70 – Næringssektoren	87
Sektor 90 – Sektorovergripende poster	87

Investeringsregnskap pr funksjon (netto)	89
--	----

Investeringsregnskap pr KOSTRA konto	91
--------------------------------------	----

<b>Balanseregnskap</b>	95
------------------------	----

Revisors beretning	107
--------------------	-----

## *Regnskapsskjema 1 A og 1 B*

## Troms fylkeskommune - regnskapsskjema 1A drift

Linje	Beskrivelse	Regnskap 2017	Regulert budsjett 2017	Opprinnelig budsjett 2017	Regnskap 2016
LN01	Skatt på inntekt og formue 1)	-929 481 133	-923 000 000	-890 000 000	-890 291 231
LN02	Ordinært rammetilskudd 1)	-2 087 338 840	-2 098 401 000	-2 113 588 000	-2 074 233 982
LN03	Skatt på eiendom	0	0	0	0
LN04	Andre direkte eller indirekte skatter	-4 929 752	0	0	-4 789 912
LN05	Andre generelle statstilskudd 2)	-1 807 477	-1 800 000	-2 500 000	-2 813 874
<b>LN06</b>	<b>Sum frie disponible inntekter (L1:L5)</b>	<b>-3 023 557 202</b>	<b>-3 023 201 000</b>	<b>-3 006 088 000</b>	<b>-2 972 128 999</b>
LN07	Renteinntekter og utbytte	-15 315 946	-6 400 000	-5 000 000	-12 728 724
LN08	Gevinst finansielle instrumenter (omløpsmidler)	0	0	0	0
LN09	Renteutgifter, provisjoner og andre finansutgifter	24 616 673	24 080 600	33 790 600	27 998 516
LN10	Tap finansielle instrumenter (omløpsmidler)	0	0	0	0
LN11	Avdrag på lån	109 343 986	108 061 800	105 860 000	104 782 037
<b>LN12</b>	<b>Netto finansinntekter/-utgifter (L7:L11)</b>	<b>118 644 713</b>	<b>125 742 400</b>	<b>134 650 600</b>	<b>120 051 829</b>
LN13	Til dekning av tidligere års regnskapsmessige merforbruk	0	0	0	0
LN14	Til ubundne avsetninger 2)	66 321 800	66 321 800	3 927 000	99 461 000
LN15	Til bundne avsetninger 2)	7 297	0	0	8 126
LN16	Bruk av tidligere års regnskapsmessige mindreforbruk	-55 656 161	-55 656 000	0	-59 457 280
LN17	Bruk av ubundne avsetninger 2)	-32 152 267	-32 152 267	0	-108 445 789
LN18	Bruk av bundne avsetninger 2)	0	0	0	0
<b>LN19</b>	<b>Netto avsetninger (L13:L18)</b>	<b>-21 479 331</b>	<b>-21 486 467</b>	<b>3 927 000</b>	<b>-68 433 943</b>
LN20	Overført til investeringsregnskapet 2)	85 467 267	85 467 267	0	170 000 000
<b>LN21</b>	<b>Til fordeling drift (L6+L12-L19-L20)</b>	<b>-2 840 924 553</b>	<b>-2 833 477 800</b>	<b>-2 867 510 400</b>	<b>-2 750 511 113</b>
LN22	Sum fordelt til drift (fra skjema 1B)	2 799 647 386	2 833 477 800	2 867 510 400	2 725 500 003
LN23	Regnskapsmessig mindreforbruk	-41 277 166,46	0	0	-25 011 109,88

### Merknad 1:

Budsjettering av skatteinntekter og rammetilskudd er basert på statsbudsjettets beregning av frie inntekter for regnskapsåret. Budsjettbeløpet for rammetilskuddet er justert i samsvar med RNB og befolkningstall per 1. januar. Naturressursskatt er fra og med regnskapsåret 2016 skilt ut på egen konto/linje i regnskapet (LN04). Grunnlaget for estimert naturressursskatt er regnskapsåret -1 år.

### Merknad 2:

Mottatte statstilskudd, avsetninger/bruk av avsetninger, samt overføring fra drift til investering som er budsjettert/regnskapsført innenfor sektorenes rammer er inkludert i skjema 1 B.

## Troms fylkeskommune - regnskapsskjema 1B drift

Til fordeling drift	Regnskap 2017	Regulert budsjett 2017	Vedtatt budsjett 2017	Opprinnelig (justert vedtatt) budsjett 2017	Regnskap 2016
Politiske styringsorganer	31 297 898	32 903 700	32 318 000	32 636 300	28 329 056
Kontrollorganer	4 984 891	5 303 900	5 292 000	5 292 600	4 893 390
Stab- og støttefunksjoner	139 445 538	146 679 300	150 476 000	146 699 000	140 626 261
Utdanningssektoren	1 083 522 770	1 083 580 800	1 046 952 000	1 062 358 700	1 093 220 877
Tannhelsesektoren	128 940 263	128 594 100	118 256 000	122 318 000	124 208 333
Kultursektoren	97 089 959	97 435 900	95 493 000	96 339 400	96 942 407
Samferdsels- og miljøsektoren	1 276 336 704	1 293 432 800	1 300 480 000	1 300 010 800	1 223 948 501
Næringssektoren	48 921 574	50 408 400	47 767 000	48 461 400	40 723 895
Sektorovergripende poster	-10 892 212	-4 861 100	41 119 000	53 394 200	-27 392 719
<b>Sum anvendelse <sup>1)</sup></b>	<b>2 799 647 386</b>	<b>2 833 477 800</b>	<b>2 838 153 000</b>	<b>2 867 510 400</b>	<b>2 725 500 003</b>

### Merknad 1:

For 2017 er det tatt med 3 kolonner med budsjettall. Kolonnen "Vedtatt budsjett 2017" viser budsjettet slik det ble vedtatt av fylkestinget i desember 2016. Kolonnen "Opprinnelig/justert vedtatt budsjett 2017" viser budsjettet etter at økonomisenteret har innarbeidet justeringer etter fullmakt fra fylkestinget i budsjettvedtaket. Dette gjelder fordeling av lønnsvekst, korrigerende for endring i satser pensjon, samt innlegging av mva-kompensasjon for nye tiltak. Totalt er sektorenes budsjettammer som følge av dette økt med netto 12,2752 mill. kroner, som er regulert mot sektorovergripende poster. Kolonnen "Regulert budsjett 2017" viser endelig budsjett ved årets slutt etter registrering av alle budsjettendringer vedtatt i løpet av året.

## *Regnskapsskjema 2 A og 2 B*

## Troms fylkeskommune - regnskapsskjema 2A investering

Linje	Beskrivelse	Regnskap 2017	Regulert budsjett 2017	Opprinnelig budsjett 2017	Regnskap 2016
LN01	Investeringer i anleggsmidler	691 780 958	770 945 912	601 690 000	674 366 831
LN02	Utlån og forskutteringer	1 700 000	831 214	0	450 000
LN03	Kjøp av aksjer og andeler	4 406 524	4 404 000	0	5 198 966
LN04	Avdrag på lån	110 259 000	110 259 000	88 974 000	78 526 000
LN05	Dekning av tidligere års udekket	33 628 765	33 628 765	0	1 007 293
LN06	Avsetninger	1 646 032	1 644 119	0	3 514 719
<b>LN07</b>	<b>Årets finansieringsbehov (L1:L6)</b>	<b>843 421 279</b>	<b>921 713 010</b>	<b>690 664 000</b>	<b>763 063 809</b>
	<i>Finansiert slik:</i>				
LN09	Bruk av lånemidler	-389 673 731	-399 535 170	-346 850 000	-258 102 050
LN10	Inntekter fra salg av anleggsmidler	-1 119 117	0	0	-3 233 018
LN11	Tilskudd til investeringer	-680 689	-725 000	-107 200 000	-79 428 071
LN12	Kompensasjon for merverdiavgift	-116 619 439	-140 717 625	-109 464 000	-121 758 633
LN13	Mottatte avdrag på utlån og refusjoner	-159 320 329	-205 369 348	-800 000	9 856 049
LN14	Andre inntekter	-1 961 243	-2 486 150	-35 000 000	0
<b>LN15</b>	<b>Sum ekstern finansiering (L9:L14)</b>	<b>-669 374 548</b>	<b>-748 833 293</b>	<b>-599 314 000</b>	<b>-452 665 723</b>
LN16	Overført fra driftsregnskapet 1)	-171 640 014	-171 641 003	-91 350 000	-253 579 231
LN17	Bruk av tidligere års udisponert	0	0	0	0
LN18	Bruk av avsetninger	-2 406 717	-1 238 714	0	-23 190 090
<b>LN19</b>	<b>Sum finansiering (L15:L18)</b>	<b>-843 421 279</b>	<b>-921 713 010</b>	<b>-690 664 000</b>	<b>-729 435 045</b>
LN20	Udekket/udisponert L7-L19	0,00	0	0	33 628 764,57

### Merknad 1:

Beløpene i LN16 "Overført fra driftsregnskapet" inkluderer, i tillegg til beløpet per år i skjema 1 A, også beløp fra sektorenes driftsrammer i skjema 1 B. Nedenfor vises sektorvise overføringer fra drift til investering de enkelte år.

Overført til investering (skjema 1 A)	85 467 267	85 467 267	0	0
Politiske styringsorganer	0		0	0
Stab og støttefunksjoner (inkl. bygg & eiendom)	927 421	928 000	0	755 959
Utdanningssektoren	7 600 391	7 600 800	0	16 254 846
Tannhelsesektoren	0	0	0	401 270
Kultursektoren	0	0	0	0
Samferdsels- og miljøsektoren	77 644 936	77 644 936	91 350 000	66 167 156
Næringssektoren	0	0	0	0
<b>Sum LN16</b>	<b>171 640 014</b>	<b>171 641 003</b>	<b>91 350 000</b>	<b>83 579 231</b>



## Troms fylkeskommune - regnskapsskjema 2B investering

Investeringer i anleggsmidler pr. sektor	Regnskap 2017	Regulert budsjett 2017	Opprinnelig budsjett 2017	Regnskap 2016
Politiske styringsorganer	0,00	0	0	0,00
Stab og støttefunksjoner (inkl. bygg & eiendom)	92 211 108,68	141 147 500	159 850 000	220 363 390,10
Utdanningssektoren	8 789 513,46	8 895 200	0	19 654 449,20
Tannhelsesektoren	0,00	0	0	3 046 270,20
Kultursektoren	0,00	0	0	0,00
Samferdsels- og miljøsektoren	590 672 595,97	620 903 212	441 840 000	431 302 721,48
Næringssektoren	0,00	0	0	0,00
Sektorovergripende poster	107 740,00	0	0	0,00
<b>Sum LN01</b>	<b>691 780 958,11</b>	<b>770 945 912</b>	<b>601 690 000</b>	<b>674 366 830,98</b>

*Økonomiske oversikter*  
*Drift, investering og balanse*

## Troms fylkeskommune - økonomisk oversikt drift

Linje	Beskrivelse	Note	Regnskap 2017	Regulert budsjett 2017	Opprinnelig budsjett 2017	Regnskap 2016
LN01	Brukerbetalinger		-47 486 696	-47 936 500	-47 936 500	-45 602 534
LN02	Andre salgs- og leieinntekter		-470 042 137	-446 796 900	-446 878 400	-455 207 612
LN03	Overføringer med krav til motytelser		-559 454 589	-473 207 750	-368 922 600	-595 426 321
LN04	Rammetilskudd		-2 087 338 840	-2 098 401 000	-2 113 588 000	-2 074 233 982
LN05	Andre statlige overføringer		-252 338 753	-247 004 100	-199 508 200	-310 550 918
LN06	Andre overføringer		-11 764 654	-11 554 100	-25 227 400	-10 104 472
LN07	Inntekts- og formuesskatt		-929 481 133	-923 000 000	-890 000 000	-890 291 231
LN08	Eiendomsskatt		0	0	0	0
LN09	Andre direkte og indirekte skatter		-4 929 752	0	0	-4 789 912
<b>LN10</b>	<b>Sum driftsinntekter (L1:L9)</b>		<b>-4 362 836 553</b>	<b>-4 247 900 350</b>	<b>-4 092 061 100</b>	<b>-4 386 206 982</b>
LN11	Lønnsutgifter	2	1 123 532 294	1 066 509 400	1 028 568 900	1 099 088 395
LN12	Sosiale utgifter		238 530 323	238 400 400	246 566 800	231 418 709
LN13	Kjøp av varer og tjenester som inngår i f.k. tjenesteproduksjon		948 344 602	972 054 233	890 067 100	958 792 508
LN14	Kjøp av tjenester som erstatter f.k. tjenesteproduksjon		1 138 249 459	1 107 993 700	1 086 277 000	1 074 575 488
LN15	Overføringer		606 334 801	776 216 900	598 257 200	590 441 288
LN16	Avskrivninger	4	177 277 066	177 277 651	0	164 766 438
LN17	Fordelte utgifter		-8 357 968	-4 793 400	-2 995 700	-6 229 646
<b>LN18</b>	<b>Sum driftsutgifter (L11:L17)</b>		<b>4 223 910 576</b>	<b>4 333 658 884</b>	<b>3 846 741 300</b>	<b>4 112 853 181</b>
<b>LN19</b>	<b>Brutto driftsresultat (L10-L18)</b>		<b>-138 925 977</b>	<b>85 758 534</b>	<b>-245 319 800</b>	<b>-273 353 801</b>
LN20	Renteinntekter og utbytte		-23 956 862	-6 541 200	-5 141 200	-29 911 088
LN21	Gevinst finansielle instrumenter (omløpsmidler)		0	0	0	0
LN22	Mottatte avdrag på utlån		0	0	0	0
<b>LN23</b>	<b>Sum eksterne finansinntekter (L20:L22)</b>		<b>-23 956 862</b>	<b>-6 541 200</b>	<b>-5 141 200</b>	<b>-29 911 088</b>
LN24	Renteutgifter og låneomkostninger		45 671 870	44 909 000	63 154 600	52 393 027
LN25	Tap finansielle instrumenter (omløpsmidler)		0	0	0	0
LN26	Avdrag på lån	8	109 343 986	108 061 800	105 860 000	104 782 037
LN27	Utlån		0	0	0	0
<b>LN28</b>	<b>Sum eksterne finansutgifter (L24:L27)</b>		<b>155 015 856</b>	<b>152 970 800</b>	<b>169 014 600</b>	<b>157 175 064</b>
LN29	Resultat eksterne finanstransaksjoner L23-L28		131 058 994	146 429 600	163 873 400	127 263 976
LN30	Motpost avskrivninger		-177 277 066	-177 277 651	0	-164 766 438
<b>LN31</b>	<b>Netto driftsresultat L19+L29+L30</b>	<b>22</b>	<b>-185 144 049</b>	<b>54 910 483</b>	<b>-81 446 400</b>	<b>-310 856 263</b>
LN32	Bruk av tidligere års regnskapsmessige mindreforbruk		-55 656 161	-55 656 000	0	-59 457 280
LN33	Bruk av disposisjonsfond	12	-32 152 267	-32 152 267	0	-108 445 789
LN34	Bruk av bundne driftsfond	12	-144 340 751	-256 006 919	-15 447 000	-89 216 707
<b>LN35</b>	<b>Sum bruk av avsetninger (L32:L34)</b>		<b>-232 149 179</b>	<b>-343 815 186</b>	<b>-15 447 000</b>	<b>-257 119 775</b>
LN36	Overført til investeringsregnskapet	16	171 640 014	171 641 003	91 350 000	253 579 231
LN37	Avsatt til dekning av tidligere års regnskapsmessige merforbruk		0	0	0	0
LN38	Avsatt til disposisjonsfond	12	66 321 800	66 321 800	3 927 000	99 461 000
LN39	Avsatt til bundne driftsfond	12	138 054 247	50 941 900	1 616 400	189 924 697
<b>LN40</b>	<b>Sum avsetninger (L36:L39)</b>		<b>376 016 062</b>	<b>288 904 703</b>	<b>96 893 400</b>	<b>542 964 928</b>
LN41	Regnskapsmessig mindreforbruk L31+L35-L40		-41 277 166,46	0	0	-25 011 109,88

## Troms fylkeskommune - økonomisk oversikt investering

Linje	Beskrivelse	Note	Regnskap 2017	Regulert budsjett 2017	Opprinnelig budsjett 2017	Regnskap 2016
LN01	Salg av driftsmidler og fast eiendom		-1 086 117	0	0	-2 078 775
LN02	Andre salgsinntekter		-1 961 243	-2 486 150	-35 000 000	0
LN03	Overføringer med krav til motytelse		-158 131 439	-204 951 261	-800 000	11 797 586
LN04	Kompensasjon for merverdiavgift		-116 619 439	-140 717 625	-109 464 000	-121 758 633
LN05	Statlige overføringer		19 311	0	-107 200 000	-76 352 571
LN06	Andre overføringer		-700 000	-725 000	0	-3 075 500
LN07	Renteinntekter og utbytte		0	0	0	0
<b>LN08</b>	<b>Sum inntekter (L1:L7)</b>	<b>16</b>	<b>-278 478 926</b>	<b>-348 880 036</b>	<b>-252 464 000</b>	<b>-191 467 893</b>
LN09	Lønnsutgifter		1 661 004	591 000	591 000	1 545 015
LN10	Sosiale utgifter		331 696	112 400	112 400	291 052
LN11	Kjøp av varer og tjenester som inngår i f.k. tjenesteproduksjon		561 286 243	629 524 887	491 522 600	547 630 614
LN12	Kjøp av varer og tjenester som erstatter f.k. tjenesteproduksjon		9 817 024	0	0	149 258
LN13	Overføringer		116 619 439	140 717 625	109 464 000	121 758 633
LN14	Renteutgifter og omkostninger		2 065 553	0	0	2 992 259
LN15	Fordelte utgifter		0	0	0	0
<b>LN16</b>	<b>Sum utgifter (L9:L15)</b>	<b>16</b>	<b>691 780 958</b>	<b>770 945 912</b>	<b>601 690 000</b>	<b>674 366 831</b>
LN17	Avdrag på lån	8	110 259 000	110 259 000	88 974 000	78 526 000
LN18	Utlån		1 700 000	831 214	0	450 000
LN19	Kjøp av aksjer og andeler	5,15	4 406 524	4 404 000	0	5 198 966
LN20	Dekning av tidligere års udekket		33 628 765	33 628 765	0	1 007 293
LN21	Avsatt til ubundne investeringsfond	12	1 646 032	1 644 119	0	0
LN22	Avsatt til bundne investeringsfond	12	0	0	0	3 514 719
<b>LN23</b>	<b>Sum finansieringstransaksjoner (L17:L22)</b>		<b>151 640 321</b>	<b>150 767 098</b>	<b>88 974 000</b>	<b>88 696 978</b>
<b>LN24</b>	<b>Finansieringsbehov (L16+L23-L8)</b>		<b>564 942 352</b>	<b>572 832 974</b>	<b>438 200 000</b>	<b>571 595 916</b>
LN25	Bruk av lån	16	-389 673 731	-399 535 170	-346 850 000	-258 102 050
LN26	Salg av aksjer og andeler	5,15	-33 000	0	0	-1 154 243
LN27	Mottatte avdrag på utlån	15	-1 188 891	-418 087	0	-1 941 537
LN28	Overført fra driftsregnskapet	16	-171 640 014	-171 641 003	-91 350 000	-253 579 231
LN29	Bruk av tidligere års udisponert		0	0	0	0
LN30	Bruk av disposisjonsfond	12	-41 000	-41 000	0	-4 500 000
LN31	Bruk av bundne driftsfond	12	-366 504	-366 500	0	2 496 567
LN32	Bruk av ubundne investeringsfond	12	-830 000	-831 214	0	-1 100 000
LN33	Bruk av bundne investeringsfond	12	-1 169 213	0	0	-20 086 657
<b>LN34</b>	<b>Sum finansiering (L25:L33)</b>		<b>-564 942 352</b>	<b>-572 832 974</b>	<b>-438 200 000</b>	<b>-537 967 152</b>
LN35	Udekket/udisponert L24-L34		0,00	0	0	33 628 764,57

## Troms fylkeskommune - økonomisk oversikt balanse

Linje	Beskrivelse	Note	Regnskap 2017	Regnskap 2016
<i>Eiendeler</i>				
<i>A. Anleggsmidler</i>				
	Faste eiendommer og anlegg	4	5 313 548 892,97	4 818 893 222,93
	Utstyr, maskiner og transportmidler	4	105 304 593,78	86 269 553,61
	Utlån	15	100 058 229,22	9 229 255,32
	Aksjer og andeler	5,6,15	405 269 068,50	401 049 120,50
	Pensjonsmidler	3	2 398 261 068,00	2 316 654 229,00
	<b>Sum anleggsmidler (A)</b>		<b>8 322 441 852,47</b>	<b>7 632 095 381,36</b>
<i>B. Omløpsmidler</i>				
	Kortsiktige fordringer	17	277 258 966,06	269 176 712,05
	Premieavvik	3	191 366 515,00	219 392 718,93
	Obligasjoner		0,00	0,00
	Kasse, bankinnskudd		1 375 711 885,37	1 483 681 823,67
	<b>Sum omløpsmidler (B)</b>	1	<b>1 844 337 366,43</b>	<b>1 972 251 254,65</b>
	<b>SUM EIENDELER (A + B)</b>		<b>10 166 779 218,90</b>	<b>9 604 346 636,01</b>
<i>Egenkapital og gjeld</i>				
<i>C. Egenkapital</i>				
	Disposisjonsfond	12	-203 594 093,41	-169 465 560,41
	Bundne driftsfond	12	-436 422 853,51	-443 075 861,26
	Ubundne investeringsfond	12	-2 928 432,50	-2 112 400,50
	Bundne investeringsfond	12	-4 711 683,92	-5 880 896,60
	Regnskapsmessig mindreforbruk (drift)	14,21	-41 277 166,46	-55 656 160,74
	Udekket i investeringsregnskapet	14	0,00	33 628 764,57
	Kapitalkonto	15	-3 105 475 028,36	-2 653 872 461,09
	Egenkapital, endring regnskapsprinsipp	14	90 343 163,00	90 343 163,00
	<b>SUM EGENKAPITAL (C)</b>		<b>-3 704 066 095,16</b>	<b>-3 206 091 413,03</b>
<i>D. Gjeld</i>				
	Ihendehaverobligasjonslån	7	-625 100 000,00	-782 825 000,00
	Pensjonsforpliktelse	3	-2 895 217 062,00	-2 826 543 903,00
	Andre lån	3,7	-1 789 157 757,00	-1 500 524 044,00
	<b>Sum langsiktig gjeld</b>		<b>-5 309 474 819,00</b>	<b>-5 109 892 947,00</b>
	Kassekredittlån		0,00	0,00
	Annen kortsiktig gjeld		-1 152 146 126,74	-1 286 227 233,98
	Premieavvik	3	-1 092 178,00	-2 135 042,00
	<b>Sum kortsiktig gjeld</b>	1	<b>-1 153 238 304,74</b>	<b>-1 288 362 275,98</b>
	<b>SUM GJELD (D)</b>		<b>-6 462 713 123,74</b>	<b>-6 398 255 222,98</b>
	<b>SUM EGENKAPITAL OG GJELD (C + D)</b>		<b>-10 166 779 218,90</b>	<b>-9 604 346 636,01</b>
<i>Memoriakonti:</i>				
	Ubrukte lånemidler	1,7	92 507 994,89	131 670 026,73
	Motkonto for memoriakontiene		-92 507 994,89	-131 670 026,73

## Regnskapsprinsipper og vurderingsregler

Troms fylkeskommunes regnskap er avlagt i henhold til bestemmelsene i kommuneloven, forskrifter om årsregnskap og årsberetning for kommuner og fylkeskommuner og god kommunal regnskapsskikk, herunder kommunale regnskapsstandarder (KRS) utgitt av Foreningen for god kommunal regnskapsskikk (GKRS).

Kommuneregnskapet er finansielt orientert, og viser alle økonomiske midler tilgjengelige i året, og anvendelsen av disse. Inntekter og utgifter er tidsmessig plassert i det året som følger av anordningsprinsippet. Anordningsprinsippet betyr at alle kjente utgifter, utbetalinger, inntekter og innbetalinger i løpet av året som vedrører fylkeskommunens virksomhet skal fremgå av drifts- eller investeringsregnskapet i året enten de er betalt eller ikke.

All tilgang og bruk av midler i løpet av året som vedrører fylkeskommunens virksomhet, fremgår av driftsregnskapet eller investeringsregnskapet (samlet benevnt bevilgningsregnskapet).

Alle utgifter, utbetalinger, inntekter og innbetalinger er regnskapsført brutto. Dette gjelder også interne finansieringstransaksjoner. Alle kjente utgifter, utbetalinger, inntekter og innbetalinger i året er tatt med i årsregnskapet, enten de er betalt eller ikke. For lån er kun den delen av lånet som faktisk er brukt i løpet av året inntektsført i investeringsregnskapet. Den delen av lånet som ikke er brukt, er registrert som ubrukte lånemidler på en memoriapost i balansen.

I den grad enkelte utgifter, utbetalinger, inntekter eller innbetalinger ikke kan fastsettes eksakt ved tidspunktet for regnskapsavleggelsen, er et anslått beløp («beste estimat») registrert i årsregnskapet.

Ved lånefinansiering av investeringer (byggelån) er renteutgiftene lagt til anskaffelseskost i samsvar med anbefalt løsning i KRS nr. 2. Normalt finansieres investeringer med ordinært lån tatt opp i etterkant.

Fylkeskommunen legger til grunn KRS (F) nr 4 «Avgrensning mellom driftsregnskapet og investeringsregnskapet». Utgifter som påløper for å opprettholde anleggsmiddelets kvalitetsnivå (vedlikehold) utgiftsføres i driftsregnskapet. Utgifter som representerer en standarheving av anleggsmiddelet utover standarden ved anskaffelsen, utgiftsføres i investeringsregnskapet og aktiveres i balansen.

I balanseregnskapet utgjør anleggsmidler de eiendeler som er bestemt til varig eie eller bruk for fylkeskommunen. Andre eiendeler er omløpsmidler. Fordringer står oppført som omløpsmidler dersom de forfaller til betaling innen ett år etter anskaffelsestidspunktet. Ellers er de klassifisert som anleggsmidler.

Anleggsmidler er ført opp i balansen til anskaffelseskost. Unntaket er verdien på borettslagsleiligheter som ble oppskrevet i 2001 for at verdifastsettelsen skulle samsvare bedre med antatt markedsverdi. Verdien av fylkesvegene ble fastsatt i 2001 etter en konkret vurdering av fylkesvegsjefen i Troms. Anleggsmidler med begrenset økonomisk levetid avskrives med like store årlige beløp over levetiden til anleggsmiddelet, i tråd med § 8 i forskrift om årsregnskap og årsberetning. Avskrivningene starter året etter at anleggsmiddelet er anskaffet og tatt i bruk av virksomheten. Det henvises også til note 4 for opplysninger.

Langsiktig gjeld er knyttet til formålene i kommunelovens § 50. All annen gjeld er kortsiktig.

Fylkeskommunen følger reglene i lov om merverdiavgift for de tjenesteområdene som er omfattet av loven. For fylkeskommunens øvrige virksomhet kreves kompensasjon for betalt merverdiavgift i henhold til reglene.

Som følge av endringer i forskrift om årsregnskap og årsberetning, skal virkning av endringer i regnskapsprinsipp føres mot egne egenkapitalkontoer for endring av regnskapsprinsipp. Videre er likviditetsreserven avvirket. Det vises til note 14 for nærmere opplysninger.

Det er ikke gjort tilpasninger i regnskapet som skyldes evt. nye høringsutkast til KRS. Det har heller ikke funnet sted endring i regnskapsprinsipp i året.

## Organisering av fylkeskommunens virksomhet (regnskapsenheter)

Den samlede virksomheten til Troms fylkeskommune er organisert innenfor fylkeskommunens ordinære organisasjon. Det fylkeskommunale foretaket, Troms fylkestrafikk FKF, ble avviklet som eget rettssubjekt fra og med 1. januar 2016.

	Type virksomhet	Type enhet	Kontor-/vertskommune
<b>Enheter som avlegger særregnskap</b>			
Ingen			
<b>Andre rettssubjekter</b>			
Ingen			

Troms fylkeskommune blir styrt av direkte folkevalgte politikere. Fylkestinget, som velges hvert fjerde år, er fylkeskommunens øverste politiske styringsorgan og bestemmer rammene for den fylkeskommunale virksomheten.

Troms fylkeskommune er parlamentarisk styrt. Det innebærer at fylkeskommunen styres av et fylkesråd, som utgjør en "fylkesregjering", som vanligvis utgår fra flertallet i fylkestinget. Fylkesrådet hadde ved slutten av regnskapsåret tilsammen 5 medlemmer, med ansvar for sine respektive sektorer. Fylkesrådet er øverste ansvarlige for den samlede fylkeskommunale administrasjonen. Fylkesrådet har ansvaret for den daglige styringen, etter fullmakt fra fylkestinget.

Administrativt er fylkeskommunen organisert i etater som hver er underlagt en ansvarlig fylkesråd. Hver etat har fått delegert økonomiske rammer fra fylkestinget og har selvstendig budsjettansvar innenfor de tildelte rammene.

Troms fylkeskommune er organisert etter en parlamentarisk styringsmodell, med følgende administrative struktur:

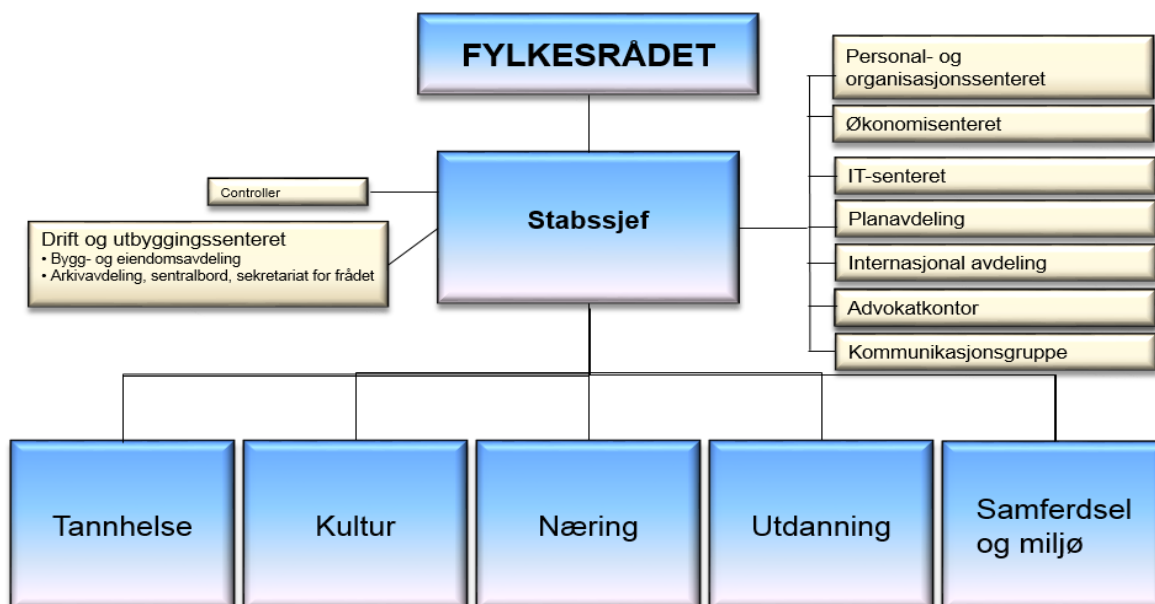

## *Noter til regnskapet*



## Note 1 Endring i arbeidskapital

Balanseregnskapet :	31.12.	01.01.	Endring
2.1 Omløpsmidler	1 844 337 366	1 972 251 255	
2.3 Kortsiktig gjeld	1 153 238 305	1 288 362 276	
<b>Arbeidskapital</b>	<b>691 099 062</b>	<b>683 888 979</b>	<b>7 210 083</b>

Drifts- og investeringsregnskapet :	Beløp	Sum
<b>Anskaffelse av midler :</b>		
Inntekter driftsregnskap	4 362 836 553	
Inntekter investeringsregnskap	278 478 926	
Innbet.ved eksterne finanstransaksjoner	414 852 483	
<b>Sum anskaffelse av midler</b>	<b>5 056 167 963</b>	<b>5 056 167 963</b>
<b>Anvendelse av midler :</b>		
Utgifter driftsregnskap	4 046 633 510	
Utgifter investeringsregnskap	689 715 405	
Utbetalinger ved eksterne finanstransaksjoner	273 446 933	
<b>Sum anvendelse av midler</b>	<b>5 009 795 848</b>	<b>5 009 795 848</b>
<b>Anskaffelse - anvendelse av midler</b>		<b>46 372 115</b>
Endring ubrukte lånemidler (økning +/-reduksjon-)		-39 162 032
<b>Endring arbeidskapital i drifts-og investeringsregnskap</b>		<b>7 210 083</b>
<b>Endring arbeidskapital i balansen</b>		<b>7 210 083</b>
<b>Differanse (forklares nedenfor)</b>		<b>0</b>

Forklaring til differanse i arb.kapital :	Beløp	Sum
	0	
	0	
	0	
	<b>0</b>	<b>0</b>

## Note 2 Antall årsverk og ytelser til ledende personer og revisor

Antall årsverk i fylkeskommunen i regnskapsåret var 1 815. Det er en økning på 2,1 årsverk siden 2016.

Ytelser til ledende personer	2017	2016	2015
Fylkesrådsleder	kr 952 117	kr 929 765	kr 932 979
Fylkesordfører (og fylkesrådene)	kr 928 602	kr 885 491	kr 888 552

Det er ikke betalt eller skyldig vederlag til ledende personer i forbindelse med avslutning av vedkommendes ansettelsesforhold eller verv.

### Godtgjørelse til revisor

Fylkeskommunens revisor er Kom Rev NORD IKS, postboks 823, 9488 HARSTAD. Samlede godtgjørelser til revisor utgjorde kr 3 242 000 i regnskapsåret. Revisjonen omfatter regnskapsrevisjon, forvaltningsrevisjon, rådgivning og andre tjenester som f.eks. ulike attestasjonsoppdrag.

I tillegg betalte fylkeskommunen i regnskapsåret kr 1 200 000 til K-Sekretariatet IKS. K-Sekretariatet IKS er kontrollutvalgets sekretariat.

## Note 3 Pensjoner

### Generelt om pensjonsordningene i fylkeskommunen

Troms fylkeskommune har kollektive pensjonsordninger i Statens pensjonskasse (SPK, for lærere i den videregående skole) og Kommunal Landspensjonskasse (KLP, for øvrige ansatte) som sikrer ytelsesbasert pensjon for de ansatte.

Pensjonsordningen omfatter alders-, uføre-, ektefelle-, barnpensjon samt AFP/tidligpensjon, og sikrer alders- og uførepensjon med samlet pensjonsnivå på 66% sammen med folketrygden. Pensjonene samordnes med utbetaling fra NAV.

### Premiefond KLP

Premiefondet er et fond for tilbakeført premie og overskudd. Eventuelle midler på premiefondet kan kun brukes til fremtidig premiebetaling. Premiefondet fremgår ikke av fylkeskommunens regnskap, men bruk av fondet reduserer faktisk betalte pensjonspremier.

	2017	2016
Innestående på premiefond 01.01.	623 196	2 025 499
Tilført premiefondet i løpet av året	16 601 657	14 889 362
Bruk av premiefondet i løpet av året	16 637 567	16 291 665
Innestående på premiefond 31.12. *	587 286	623 196

\*før fondet tilføres andel av overskudd/avkastning/rente for 2017 (i mai 2018)

### Regnskapsføring av pensjon

Etter § 13 i årsregnskapsforskriften skal driftsregnskapet belastes med pensjonskostnader som er beregnet ut fra langsiktige forutsetninger om avkastning, lønnsvekst og G-regulering. Pensjonskostnadene beregnes på en annen måte enn pensjonspremien som betales til pensjonsordningen, og det vil derfor normalt være forskjell mellom disse to størrelsene. Forskjellen mellom betalt pensjonspremie og beregnet pensjonskostnad betegnes premieavvik, og skal innteks- eller utgiftsføres i driftsregnskapet. Premieavviket tilbakeføres igjen neste år, med 1/7 per år for premieavvik oppstått i 2014 eller senere, med 1/10 per år for premieavvik oppstått fra 2011 til 2013 og med 1/15 per år for premieavvik oppstått til og med 2010.

Forts. neste side.

### Note 3 Pensjoner forts.

Regnskapsføringen av pensjon innebærer et unntak fra de grunnleggende prinsippene for kommuneregnskapet om at alle kjente utgifter og inntekter i året skal tas med i årsregnskapet for vedkommende år (kl § 48 nr 2). Regnskapsføringen av premieavvik og amortisering av premieavvik har hatt innvirkning på netto driftsresultat i regnskapsåret ved at regnskapsførte pensjonsutgifter er kr 25 288 388 høyere enn faktisk betalte pensjonspremier (ikke iberegnet arbeidsgiveravgift av premieavvik).

Bestemmelsene innbærer også at beregnede pensjonsmidler og pensjonsforpliktelser er oppført i balansen som henholdsvis anleggsmidler og langsiktig gjeld.

Økonomiske forutsetninger for beregning av pensjonskost	KLP	SPK
Forventet avkastning pensjonsmidler	4,50 %	4,20 %
Diskonteringsrente	4,00 %	4,00 %
Forventet årlig lønnsvekst	2,97 %	2,97 %
Forventet årlig G-regulering	2,97 %	2,97 %
Forventet årlig pensjonsregulering	2,20 %	2,97 %

Spesifikasjon av pensjonskostnad og årets premieavvik (tall i tusen)	2017	2016
Årets pensjonsopptjening, nåverdi	130 304	131 286
Rentekostnad av påløpt pensjonsforpliktelse	108 866	106 236
- Forventet avkastning på pensjonsmidlene	-99 106	-97 226
Administrasjonskostnader	6 922	7 042
<b>Netto pensjonskostnad (inkl. adm.)</b>	<b>146 985</b>	<b>147 339</b>
Betalt premie i året	<b>156 287</b>	<b>174 604</b>
<b>Årets premieavvik <sup>1)</sup></b>	<b>-9 302</b>	<b>-27 266</b>

Pensjonsmidler, pensjonsforpliktelser og akkumulert premieavvik (tall i tusen)	2017		2016	
	Arb.giveravg.		Arb.giveravg.	
Brutto påløpte pensjonsforpliktelser pr.31.12.	2 865 821	29 396	2 796 569	29 975
Pensjonsmidler pr. 31.12.	2 398 261		2 316 654	
<b>Netto pensjonsforpliktelser pr 31.12.</b>	<b>467 560</b>	<b>29 396</b>	<b>479 915</b>	<b>29 975</b>
Årets premieavvik <sup>1)</sup>	-9 302	-596	-27 266	-1 772
Sum rest premieavvik tidligere år (pr. 01.01.)	-203 669	-13 589	-207 099	-14 006
Sum amortisert premieavvik dette året	34 591	2 291	30 696	2 190
<b>Akkumulert premieavvik pr. 31.12 <sup>1)</sup></b>	<b>-178 380</b>	<b>-11 894</b>	<b>-203 669</b>	<b>-13 589</b>

<sup>1)</sup> Negativt tall henviser til positivt premieavvik (ført til kredit)

Estimatavvik og planendringer	2017		2016	
	Pensjonsmidler	Pensjonsforpliktelser	Pensjonsmidler	Pensjonsforpliktelser
Estimatavvik 31.12. dette år	0	0	0	0
Virkningen av planendr. etter § 13-3 bokstav C	0	0	0	0

## Note 4 Anleggsmidler

(tall i hele tusen)	EDB-utstyr, kontor- maskiner	Maskiner, inventar, transportm. mv.	Tekniske anl./bygg, park.plass	Tannklin., idrettshall, boliger, skoler, veier	Adm.bygg, forretn.bygg kulturbygg mv.	Tomte- områder	SUM
Anskaffelseskost 01.01*	22 060	117 837	14 462	6 108 649	376 374	35 252	6 674 634
Årets tilgang	2 367	32 932	0	654 899	251	519	690 968
Årets avgang	0	0	0	0	0	0	0
<b>Anskaffelseskost 31.12</b>	<b>24 427</b>	<b>150 770</b>	<b>14 462</b>	<b>6 763 548</b>	<b>376 625</b>	<b>35 771</b>	<b>7 365 602</b>
Akk avskrivninger 31.12	14 199	55 693	6 571	1 720 537	148 794	0	1 945 794
Netto akk. og rev. nedskrivninger	0	0	0	0	0	0	0
Akk. avskr. og nedskr. 31.12.	14 199	55 693	6 571	1 720 537	148 794	0	1 945 794
<b>Bokført verdi pr. 31.12</b>	<b>10 228</b>	<b>95 077</b>	<b>7 891</b>	<b>5 043 011</b>	<b>227 831</b>	<b>35 771</b>	<b>5 419 808</b>
<i>Herav finansielle leieavtaler</i>	0	0	0	0	0	0	0
Årets avskrivninger	4 412	11 853	723	152 762	7 527	0	177 277
Årets nedskrivninger	0	0	0	-1 438	-374	0	-1 812
Årets reverserte nedskrivninger	0	686	0	0	0	314	999
Tap ved salg av anleggsmidler	0	0	0	0	0	0	0
Gevinst ved salg av anleggsmidler	0	0	0	0	0	0	0
Økonomisk levetid	5 år	10 år	20 år	40 år	50 år	Ingen avskr.	
Avskrivningsplan	Lineær	Lineær	Lineær	Lineær	Lineær		

\* anskaffelseskost 01.01 er justert ned med verdien av ferdig av-/nedskrevne anlegg (slike anlegg inngår ikke i noten)

Verdien av utstyr, maskiner, transportmidler m.v. fremkommer under kapittel 2.24 og verdien av faste eiendommer, fylkesveger og tekniske anlegg m.v. fremkommer under kapittel 2.27. Anlegg med restverdi etter avskrivning lik 0,- inngår ikke i noten. Troms fylkeskommune har ingen aktiverte "immaterielle eiendeler".

I forbindelse med forvaltningsreformen som trådte i kraft 1.1.2010, overtok Troms fylkeskommune (vederlagsfritt) ansvaret for store deler av riksvegnettet i Troms fylke, inkl. eierskapet til disse vegene. I henhold til uttalelse fra GKRS av 17.12.2010 om aktivering av nye fylkesveger i fylkeskommunenes regnskap, ble de nye fylkesvegene, med tilhørende anlegg, aktivert i Troms fylkeskommunes balanse uten verdsettelse, dvs. til kroner 0,-.

Verdien av fylkeskommunens anleggsmidler (anskaffelseskost 01.01 og akkumulert avskrivning 01.01) ble i 2011 gjennomgått og justert i forbindelse med gjennomgang av alle anleggsmidlene ved igangsetting av ny anleggsmodul knyttet til Troms fylkeskommunes økonomisystem. I 2017 er det gjort en ny kontroll av totalsummer aktivert i perioden 2011-2016, og tidligere års aktivering er reversert med netto kr 813 181,45 (for mye aktivert tidligere år). Årets tilgang i 2017 avviker derfor tilsvarende med sum investeringer i anleggsmidler slik det fremgår av LN01 i regnskapsskjema 2A investering. Det gjøres tilsvarende en årlig justering av anskaffelseskost 01.01 og akkumulerte avskrivninger for både solgte- og ferdig nedskrevne anleggsmidler.

## Note 5 Aksjer og andeler (finansielle anleggsmidler)

Selskapets navn	Henvisning balansen	Eierandel i selskapet	Balanseført verdi 31.12.i år	Balanseført verdi 31.12.i fjor
Innovasjon Norge (986 399 445) - særlovselskap	22119100	2,58 %	505 263	505 263
KLP, Egenkapitalinnskudd (938 708 606) 1)	22141186	-	48 737 113	44 333 504
Kom Rev NORD IKS, Egenkapitalinnskudd (986 574 689)	22150187	21,9 %	1 000 000	1 000 000
K-Sekretariatet IKS, Egenkapitalinnskudd (988 064 920)	22150188	25,3 %	216 000	216 000
Halti Kvenkultursenter IKS (994 153 862)	22150190	10,0 %	10 000	10 000
Hålogaland Teater AS (920 093 914) - 50 á kr 1000	22150203	50,0 %	50 000	50 000
NORUT AS (964 479 836) - 2500 á kr 500	22163176	4,8 %	2 500 000	2 500 000
Ruter AS (991609407) - 13 á kr 14444	22168160	1,4 %	187 772	187 772
NordNorsk Reiseliv AS (994 153 862) - 774217 aksjer	22168171	17,0 %	772 702	772 702
Bredbåndsfylket AS (986 358 013) - 1600000 á kr 27	22168177	80,7 %	43 200 003	43 200 003
Troms Kraft AS (979 468 792) - 300000 á kr 1000	22168178	60,0 %	300 000 000	300 000 000
Ymber AS (914 678 412) - 10 á kr 1000 2)	22168181	16,7 %	0	100 000
Senter for nordlige folk AS (994 331 795) - 650 á kr 2012	22168189	30,0 %	1 308 000	1 308 000
INKO AS (928 731 022) - 1420 á kr 250	22168191	39,2 %	355 000	355 000
Galvano AS (911 918 269)	22168192	0,2 %	1 030	1 030
Tromsprodukt AS (919 302 755) - 150 á kr 500	22168195	28,9 %	45 000	45 000
Nordtro AS (929 809 556) - 54 á kr 5000	22168198	49,1 %	100 000	100 000
Film Camp AS (988 594 148) - 252 á kr 1000	22168201	34,1 %	252 000	252 000
Filmfond Nord AS (998437172) - 100 á kr 1000	22168202	40,0 %	100 000	100 000
NordNorsk Filmsenter AS (959 844 852) - 1 á kr 34000 3)	22168204	33,3 %	34 000	25 667
Tromsø Veg AS (946 677 183) - 100 á kr 1000	22168207	33,3 %	100 000	100 000
Nasjonalt Senter for Nordlands-/Lyngshest AS (952 785 052)	22168215	5,7 %	20 000	20 000
Studiesenteret Finnsnes AS (988 137 715) - 5 á kr 1000	22168277	1,63 %	5 000	6 909
Tromspotet AS (971 588 780) - 10 á kr 2500	22170172	0,5 %	25 000	25 000
Troms Bompengeselskap AS (sus) - 30 á kr 1000 2)	22170174	100,0 %	0	30 000
Bompengeselskap Nord AS - 1000 á kr 1000	22170176	33,3 %	1 000 000	1 000 000
Landøy vannverk AL (970 128 441)	22170185	-	1	1
Kunnskapsparken Nord AS (986 954 848) - 2500 á kr 1000	22170191	13,4 %	2 500 000	2 500 000
TINE SA (Meieriet Nord BA) (947 942 638) - 25 á kr 100	22170192	-	2 500	2 500
NORTURA SA (989 063 898) - 1 á kr 1000	22170193	-	1 000	1 000
Stiftelsen Utviklingssenteret i Midt-Troms (955 435 494) 2)	22170200	-	0	60 000
Bonord AL (847 890 622), 9 andeler á 300,- 2)	22170220	-	2 700	5 700
LHL boligselskap, Storsteinnes, 1 andel	22170261	-	150	150
Stiftelsen Ferske Scener (994 832 549)	22175100	-	50 000	50 000
HOLT 4H Læringstun (997 779 932)	22175173	20,0 %	20 000	20 000
Arvid Hansens minnestiftelse (981 575 946)	22175179	20,0 %	25 000	25 000
Diverse borettslag, Tromsø, 68 andeler/aksjer	221752xx	-	24 330	24 330
Andre boligselskap/studentboliger, leieretter	221752xx	-	2 109 000	2 109 000
Arctic Link AB (SE: 556977-8391) - 110 á SEK 100 1)	22190101	16,0 %	10 505	7 590
<b>Sum</b>			<b>405 269 069</b>	<b>401 049 121</b>

### Merknader

1) Nyervervelser 2) Salg/avvikling (nedskrivning) 3) Justeringer/rettinger

For de fleste av fylkeskommunenes aksjer og andeler vil det ikke foreligge noen reell markedsverdi.

Markedsverdi er derfor ikke opplyst, da denne ikke kan fastslås på rimelig sikker måte.

Selskapets navn	Henvisning balansen	Eierandel i selskapet
I tillegg har Troms fylkeskommune eierinteresser i følgende interkommunale selskap		
Barentssekretariatet IKS (976 085 817)	ingen kap.	33,3 %
IKAT Interkommunalt arkiv Troms IKS (989 532 960)	ingen kap.	22,4 %
NDLA IS (interfylkeskommunalt samarbeid, kommunelovens)	ingen kap.	5,6 %
VIGO IKS (998 283 914)	ingen kap.	5,3 %

## Note 6 Salg av finansielle anleggsmidler

Ved salg av fylkeskommunens aksjer klassifisert som anleggsmidler skal en andel av salgsinntekten vurderes som avkastning på innskutt kapital og inntektsføres som løpende inntekt i driftsregnskapet.

Avkastningen er beregnet som det fylkeskommunen iht. aksjeloven § 8-1 kunne fått i utbytte i salgsåret, basert på selskapets avlagte regnskap for foregående år.

	2017	2016	Merknad
Antall solgte aksjer Ymber AS	10	0	
Utbyttegrunnlag pr. aksje	0	0	
Salgsum pr. aksje	9 150 000	0	
Inntektsført i driftsregnskapet	0	0	
Inntektsført i investeringsregnskapet	0	0	
Sum inntektsført salgssum	kr -	kr -	

Merknad:

Troms fylkeskommune solgte i 2017 sine 10 aksjer (16,67% av aksjene) i Ymber AS til Troms Kraft AS. Oppgjøret for aksjene ble gitt i form av et ansvarlig lån stort 91,5 mill. kroner, avdragsfritt og med 6% årlig rentebelastning (tillegges hovedstolen og etterfaktureres årlig). Lånet forfaller iht. avtalen til betaling og skal tilbakebetales i sin helhet den 15. desember 2027.

## Note 7 Langsiktig gjeld

<b>Fordeling av langsiktig gjeld:</b>	<b>31.12. i år</b>	<b>01.01. i år</b>
Lån finansiert gjennom kompensasjonsordninger (selvfinansierende gjeld)	902 485 470	699 327 620
Forskutteringslån fra andre (fylkeskommunale investeringer)	7 500 000	7 500 000
Ubrukte lånemidler	92 507 995	131 670 027
Lånegjeld på fylkeskommunens øvrige tjenesteområder	1 411 764 292	1 444 851 397
<i>Herav fordelt på:</i>		
Kommunalbanken	1 031 619 810	1 047 671 320
KLP Kommunal Landspensjonskasse	750 037 947	445 352 724
Danske Bank Obligasjonslån	100 000 000	100 000 000
Sparebank1 Nord Norge Obligasjonslån	74 900 000	74 900 000
Sparebank1 Midt Norge Obligasjonslån	143 900 000	
DnB Obligasjonslån	306 300 000	607 925 000
Forskutteringslån fra Skånland kommune	7 500 000	7 500 000
Finansielle leieavtaler		0
<b>Sum bokført langsiktig gjeld</b>	<b>2 414 257 757</b>	<b>2 283 349 044</b>
<b>Langsiktig gjeld i særregnskap</b>		
Troms fylkestrafikk FKF*	-	-
<b>Sum bokført langsiktig gjeld i særregnskap</b>	<b>-</b>	<b>-</b>

\*Fra og med 2016 inngår Troms fylkestrafikk sine lån i fylkeskommunens langsiktige gjeld

<b>Fylkeskommunens samlede eksterne lånegjeld</b>	<b>2 414 257 757</b>	<b>2 283 349 044</b>
---	----------------------	----------------------

<i>(Ekskl. forskutteringslån)</i>	<b>Langs.gjeld</b>	<b>%-</b>
<b>Fordeling av langsiktig gjeld etter rentebetingelser</b>	<b>31.12. i år</b>	<b>fordeling</b>
Langsiktig gjeld med fast rente (over 1 års binding, inkl. rentebytteavtaler)	970 680 689,00	40,33 %
Langsiktig gjeld med flytende rente (under 1 års binding)	1 436 077 068,00	59,67 %
Sum langsiktig gjeld	2 406 757 757,00	100,00 %

<i>(Ekskl. forskutteringslån)</i>	<b>Langs.gjeld</b>	<b>%-</b>
<b>Fordeling av langsiktig gjeld etter lånetype</b>	<b>31.12. i år</b>	<b>fordeling</b>
Langsiktig gjeld som ordinære lån, serielån	1 781 657 757,00	74,03 %
Langsiktig gjeld som obligasjonslån, avdragsfrie*	625 100 000,00	25,97 %
Sum langsiktig gjeld	2 406 757 757,00	100,00 %

\*Avdrag håndteres ved at nye lån tas opp fratrukket beregnet avdrag på obligasjonslån.

### Nærmere om forvaltningen av den langsiktige gjelden (forts. neste side)

Pr. 31.12.2017 oppnådde fylkeskommunen følgende nøkkeltall for hele porteføljen:

- Veid gjennomsnittlig løpetid er 20,24 år
- Veid gjennomsnittlig durasjon er 1,49 år
- Veid gjennomsnittlig rente 1,93 % p.a.

Forts. neste side.

## Note 7 Langsiktig gjeld forts.

Nærmere om forvaltningen av den langsiktige gjelden:

Fordeling av fastrentesikret gjeld etter sikringstype	Langs.gjeld 31.12. i år	%- fordeling
Ordinære fastrentelån, serie- og obligasjonslån (over 1 års binding):	931 922 549	96,01 %
Rentebytteavtaler som gir fastrentesikring (over 1 års binding)*:	38 758 140	3,99 %
Sum langsiktig gjeld med fast rente (over 1 års binding)	970 680 689	100,00 %

\* Den ene rentebytteavtalen har >1 år igjen, mens den andre har <1 år igjen til hovedforfall, jfr. oversikt under.

De ordinære fastrenteavtalene og rentebytteavtalene opplistes i tabellene under. Felles for rentebytteavtalene er at de sikrer fastrente på underliggende flytrentelån i låneporteføljen (kontantstrømsikring). Fylkeskommunen har som strategi å inngå rentebytteavtaler som gir fastrentesikring av underliggende flytrentelån i låneporteføljen. Alle rentebytteavtalene holdes til hovedforfall.

### Langsiktig gjeld med fast rente - serielån med avdrag og obligasjonslån uten avdrag

Lån nr.	Volum (kr)	Siste forfall	Rentebinding, år	Betaler, % p.a	Finansregle- mentet
24531125 (serie)	8 338 750	15.11.2022	2,62	4,30	Pkt. 7.6
24531134 (serie)	30 312 970	16.06.2025	2,76	4,62	Pkt. 7.6
24531136 (serie)	24 897 920	16.12.2024	2,7	4,62	Pkt. 7.6
24531140 (serie)	49 761 000	04.01.2027	3,77	2,20	Pkt. 7.6
24531175 (serie)	112 846 900	19.04.2032	1,26	1,54	Pkt. 7.6
24531229 (serie)	1 353 480	20.12.2021	2,22	3,11	Pkt. 7.6
24541110 (serie)	25 472 000	21.06.2029	3,39	3,80	Pkt. 7.6
24541115 (serie)	82 456 699	23.09.2047	8,15	2,54	Pkt. 7.6
24531224 (serie)	81 828 640	25.04.2041	6,2	2,51	Pkt. 7.6
24531139+45 (serie)	127 589 750	04.01.2027	4,51	2,13	Pkt. 7.6
24531225 (serie)	13 650 000	07.11.2042	4,41	3,77	Pkt. 7.6
24120101 (obl.)	74 900 000	04.12.2019	1,93	1,83	Pkt. 7.6
24531192 (serie)	155 014 440	21.03.2034	2,07	1,60	Pkt. 7.6
24120102 (obl.)	143 500 000	23.10.2020	2,81	2,01	Pkt. 7.6
<b>Sum</b>	<b>931 922 549</b>				

### Rentebytteavtaler (SWAPer)

Swap nr.	Lån *	Volum (kr)	Løper fra dato	til dato
SNN2	24519117-19 (63%)	38 758 140	14.01.2010	14.01.2020
<b>Sum</b>		<b>38 758 140</b>		
Swap nr.	Formål med sikringen	Mottar	Betaler (% p.a.)	Finans- reglementet
SNN2	Kontanstrømsikring	3M nibor	4,52	Pkt. 7.6

\* I parentes oppgis hvor mange prosent av underliggende flytrentelån som den aktuelle swap fastrentesikrer.

### Oversikt over forfalls-/refinansieringsdato på obligasjonslånene

Lån nr.	Volum (kr)	Siste forfall
24190101 (obl. flytr.)	100 000 000	28.11.2019
24120101 (obl. fastr.)	74 900 000	04.12.2019
24120102 (obl. fastr.)	143 500 000	23.10.2020
24120104 (obl. flytr.)	162 800 000	26.10.2021
24120105 (obl. flytr.)	143 900 000	29.08.2022
<b>Sum</b>	<b>625 100 000</b>	



## Note 8 Avdrag på lån

### Avdrag på lån til investeringer i varige driftsmidler

Fylkeskommunen beregner minste tillatte avdrag jf. kommuneloven (koml) § 50 nr. 7.

Denne kontrollgrensen kan beregnes ved vektning av levetid på hvert anleggsmiddel i forhold til bokført verdi totalt. Løpetid for avdragene totalt sett skal som minimum samsvare med veid levetid for anleggsmidlene. Dette er imidlertid en tidkrevende og komplisert prosess. Denne metoden benyttes derfor kun i de tilfeller fylkeskommunen er nær lovens minstegrense ved bruk av forenklet metode. For innværende år er det ikke tilfelle, og minste tillatte avdrag er derfor beregnet ved bruk av forenklet metode.

Forenklet metode: 
$$\frac{\text{Sum årets avskrivninger x Lånegjeld pr. 1.1 i}}{\text{Bokførte anleggsmidler kap. 224-227 pr. 1.1 i}} = \text{kontrollgrense}$$

<b>Forholdet mellom betalte avdrag og minimumsavdrag</b>	<b>2017</b>	<b>2016</b>
Utgiftsførte avdrag i driftsregnskapet*	109 343 986	104 782 037
Bergnet minimumsavdrag	83 128 531	87 047 126
Avvik **	26 215 455	17 734 911

\* Det er i tillegg utgiftsført 110,259 mill. kroner e.o. avdrag i investeringsregnskapet

\*\* Et positivt avvik betyr at fylkeskommunen betaler tilsvarende mer i avdrag enn det som antas å være kapitalslitet på anleggsmidlene (avskrivningene).

### Avdrag på lån til videre utlån og forskotteringer

Mottatte avdrag på videreutlån og forskotteringer skal uavkortet benyttes til nedbetaling av fylkeskommunens innlån. Eventuelle mottatte avdrag som ikke er benyttet til nedbetaling av gjeld avsettes til avdragsfond (bundet investeringsfond).

	<b>2017</b>	<b>2016</b>
Fylkeskommunens lån til utlån eller forskotteringer	0	0
Utgiftsførte avdrag i investeringsregnskapet	0	0
Avsetning til/bruk av avdragsfond	0	0
Saldo avdragsfond 31.12.	0	0

## Note 9 Fylkeskommunens garantiansvar

Gitt overfor - navn	Garanti- ramme	Beløp pr. 31.12.		Utløper dato
		2017	2016	
Ryaforbindelsen AS	kr 175 000 000	kr 118 555 590	kr 136 666 650	2029
Bredbåndsfylket Troms AS	kr 50 000 000	kr 45 500 000	kr 50 000 000	2024
Troms Bompengeselskap AS	kr 395 000 000	kr 363 457 000	kr 129 899 329	2030
Langsundforbindelsen *	kr 316 000 000	kr -	kr -	
<b>Sum garantiansvar</b>		<b>kr 527 512 590</b>	<b>kr 316 565 979</b>	

Ryaforbindelsen AS har lån i Kommunalbanken (i 2016 i Sparebank1 Nord Norge).

Bredbåndsfylket Troms AS har lån i Danske Bank.

Troms Bompengeselskap AS har lån i Nordea Bank Norge ASA.

I Fylkestingssak 62/13 ble garantiansvaret endret fra simpel til selvskyldnerkausjon på alle garantier.

\*Langsundforbindelsen fikk i fylkestingssak 62/13 en garantiramme på kr 316 000 000.

Garantiansvaret løper ennå ikke.

## Note 10 Andre vesentlige forpliktelser (transaksjoner)

Troms fylkeskommunes leasingavtaler er/skal være operasjonelle. Fylkestinget har i regnskapsåret ikke godkjent noen finansielle leasingavtaler, og slike avtaler er heller ikke tatt inn i fylkeskommunens balanseregnskap. Se også note 7.

Fylkeskommunen inngikk i regnskapsåret ingen nye, ekstraordinære langsiktige leieavtaler, driftsavtaler med private o.l. De største avtalepartene/leverandørene fakturerte i regnskapsåret fylkeskommunen for følgende:

STATENS VEGVESEN	kr 1 179 520 785
NOBINA NORGE AS	kr 237 165 671
TORGHATTEN NORD AS	kr 222 417 724
BOREAL BUSS AS	kr 145 327 654
BOREAL SJØ AS	kr 128 089 623
KOMMUNALBANKEN AS	kr 122 955 614
NORLED AS	kr 109 888 497
TROMSØ KOMMUNE	kr 107 753 290
KOMMUNAL LANDSPENSJONSKASSE - KLP	kr 85 311 769
TORGHATTEN BUSS AS	kr 77 110 687
STATENS PENSJONSKASSE	kr 76 512 136
NCC CONSTRUCTION AS	kr 62 676 463
INNOVASJON NORGE TROMS	kr 41 900 000
ISHAVSKRAFT AS	kr 33 837 342
UIT - NORGES ARKTISKE UNIVERSITET	kr 27 030 852
FJORD1 AS	kr 23 380 800
BJØRKLIDS FERJEREDERI AS	kr 21 578 042
HÅLOGALAND TEATER	kr 21 257 100
ATEA AS	kr 21 191 516
CONSAT NORGE AS	kr 19 894 931
	<u>kr 2 764 800 495</u>

## Note 11 Finansielle eiendeler og forpliktelser til virkelig verdi

I følge Troms fylkeskommunes finansreglement, pkt. 8.1, skal man med visse unntak – som eksempelvis aksjer definert som finansielle anleggsmidler - ikke være i besittelse av langsiktige finansielle aktiva. I løpet av regnskapsåret har beholdningen av langsiktige finansielle aktiva vært lik null.

På gjelds-/passivasiden er forvaltningspraksisen slik at man holder på inngåtte rentebytteavtaler til hovedforfall (kontantstrømsikring). Dermed bokføres ikke markedsverdien av rentebytteavtalene. For ytterligere detaljer henvises til note 7 om langsiktig gjeld.

## Note 12 Avsetning og bruk av fond

Bundne driftsfond - kap. 251	2017	2016
Beholdning pr.01.01	443 075 861	339 871 304
Avsetning til bundne driftsfond	138 054 247	189 924 697
Bruk av bundne driftsfond i driftsregnskapet	144 340 751	89 216 707
Bruk av bundne driftsfond i investeringsregnskapet	366 504	-2 496 567
<b>Beholdning pr. 31.12</b>	<b>436 422 854</b>	<b>443 075 861</b>

Ubundne investeringsfond - kap. 253	2017	2016
Beholdning pr.01.01	2 112 401	3 212 401
Avsetning til ubundne investeringsfond	1 646 032	0
Bruk av ubundne investeringsfond i investeringsregnskapet	830 000	1 100 000
<b>Beholdning pr. 31.12</b>	<b>2 928 433</b>	<b>2 112 401</b>

Bundne investeringsfond - kap. 255	2017	2016
Beholdning pr.01.01	5 880 897	22 452 835
Avsetning til bundne investeringsfond	0	3 514 719
Bruk av bundne investeringsfond i investeringsregnskapet	1 169 213	20 086 657
<b>Beholdning pr. 31.12</b>	<b>4 711 684</b>	<b>5 880 897</b>

Disposisjonsfond - kap. 256	2017	2016
Beholdning pr.01.01	169 465 560	182 950 349
Avsetning til disposisjonsfond	66 321 800	99 461 000
Bruk av disposisjonsfond i investeringsregnskapet	41 000	4 500 000
Bruk av disposisjonsfond i driftsregnskapet	32 152 267	108 445 789
<b>Beholdning pr. 31.12</b>	<b>203 594 093</b>	<b>169 465 560</b>

Samlet avsetning og bruk av <b>ubundne</b> fond i året	2017	2016
Beholdning pr.01.01	171 577 961	186 162 750
Avsetninger til ubundne fond	67 967 832	99 461 000
Bruk av ubundne avsetninger	33 023 267	114 045 789
<b>Netto ubundne avsetninger</b> (Negativt tall betyr netto forbruk)	<b>34 944 565</b>	<b>-14 584 789</b>
<b>Beholdning <b>ubundne</b> fond (disp.fond) pr. 31.12</b>	<b>206 522 526</b>	<b>171 577 961</b>

Spesifikasjon bundne fond	Beholdn.01.01	Avsetninger	Bruk av fond	Beholdn.31.12
<b>Bundne driftsfond - kap. 251</b>				
Øremerka tilskudd stab/internasjonalt avdeling*	2 942 439	7 021 933	9 260 739	703 633
Øremerka tilskudd utdanning	35 453 489	23 390 376	8 000 709	50 843 157
Øremerka tilskudd tannhelse	9 270 663	8 532 420	9 270 663	8 532 420
Øremerka tilskudd kultur inkl. spillemidler	16 254 637	5 558 733	6 462 715	15 350 655
Øremerka tilskudd samferdsel og miljø*	107 805 616	11 798 432	366 504	119 237 544
Øremerka tilskudd næring*	271 349 017	80 376 402	109 969 973	241 755 446
<b>Sum</b> *hensyntatt midlertidig bruk ifbm. interne tilsagn	<b>443 075 861</b>	<b>136 678 295</b>	<b>143 331 303</b>	<b>436 422 854</b>
<b>Bundne investeringsfond - kap. 255</b>				
Øremerka statstilskudd rassikring	5 034 715	-	323 031	4 711 684
Øremerka bompenger	846 182	-	846 182	-
<b>Sum</b>	<b>5 880 897</b>	<b>0</b>	<b>1 169 213</b>	<b>4 711 684</b>

## Note 13 Strykninger og korrigeringer

Driftsregnskapet er avsluttet med regnskapsmessig mindreforbruk. Det er derfor ikke foretatt noen strykninger i henhold til regnskapsforskriften § 9.

Investeringsregnskapet er avsluttet uten udekket/udisponert.

## Note 14 Endringer i regnskapsprinsipp og regnskapsmessig merforbruk

### Konto for endring av regnskapsprinsipp

Virkning av endringer i regnskapsprinsipp føres mot egne egenkapitalkontoer for endring av regnskapsprinsipp. Positiv saldo på disse kontoene kan ikke disponeres og negativ saldo skal ikke dekkes inn.

Som en følge av endringer i forskrift om årsregnskap og årsberetning, er virkning av endringer i regnskapsprinsipp i 2007 og tidligere, som er regnskapsført mot likviditetsreserven, ført over til egne egenkapitalkontoer for endring av regnskapsprinsipp. Dette ble gjort i 2008, da likviditetsreserven ble avviklet.

Konto for endring av regnskapsprinsipp består pr. 31.12. i regnskapsåret av følgende poster:

	År	Utgift	Inntekt
Utbetalte feriepenger	1993	18 867 913	0
Påløpte renter	2001	27 910 450	0
Varebeholdning	2001	43 564 800	0
Innlemming av lærlingetilskudd *	2003	0	0
<b>Sum bokført mot likviditetsreserve (alle tall i hele tusen)</b>		<b>90 343 163</b>	<b>0</b>

\* De økonomiske virkningene av innlemming av lærlingetilskuddet i 2003 ble ført direkte i resultatregnskapet, og ikke mot likviditetsreserven.

Konto for endring av regnskapsprinsipp	31.12.	01.01.
Endring av regnskapsprinsipp som påvirker AK (drift)	90 343 163	90 343 163
Endring av regnskapsprinsipp som påvirker AK (investering)	0	0
<b>Sum</b>	<b>90 343 163</b>	<b>90 343 163</b>

Endringer i regnskapsprinsipper gjort i år:	Utgift	Inntekt
Ingen endring	0	0
Sum endringer i regnskapsprinsipp i år	0	0

### Regnskapsmessig merforbruk

Regnskapsmessig merforbruk skal dekkes inn i det år regnskapet legges frem eller i påfølgende år. I særskilte tilfeller kan merforbruket dekkes inn over ytterligere to år og etter godkjenning fra departementet over inntil 10 år.

Regnskapsår	31.12.	01.01.
Ingen	0	0
Sum regnskapsmessig merforbruk	0	0

## Note 15 Kapitalkonto

<b>Saldo 01.01.</b>	<b>kr 2 653 872 461</b>
<b>Økning av kapitalkonto (kreditposterings)</b>	
Aktivering av fast eiendom og anlegg *	kr 657 166 868
Reversert aktivering av fast eiendom og anlegg (feil tidl. år)	kr (813 175)
Aktivering av utstyr, maskiner og transportmidler *	kr 34 614 084
Kjøp av aksjer og andeler **	kr 2 915
Reversert nedskrivning av aksjer og andeler **	kr 6 424
Utlån	kr 93 455 699
Aktivert egenkapitalinnskudd pensjonskasse **	kr 4 403 609
Avdrag på eksterne lån	kr 219 602 986
Økning pensjonsmidler KLP ***	kr 91 264 014
Reduksjon pensjonsforpliktelser ***	kr -
<b>Reduksjon av kapitalkonto (debetposterings)</b>	
Avgang fast eiendom og anlegg *	kr -
Av- og nedskrivning av fast eiendom og anlegg *	kr 161 012 492
Avgang utstyr, maskiner og transportmidler *	kr -
Av- og nedskrivning av utstyr, maskiner og transportmidler *	kr 16 264 574
Avgang aksjer og andeler **	kr 33 000
Nedskrivning av aksjer og andeler **	kr 160 000
Avdrag på utlån	kr 1 188 891
Avskrivning utlån	kr 1 437 835
Reduksjon egenkapitalinnskudd pensjonskasse **	kr -
Bruk av midler fra eksterne lån	kr 389 673 731
Reduksjon pensjonsmidler SPK ***	kr 9 657 175
Økning pensjonsforpliktelser KLP ***	kr 43 296 494
Økning pensjonsforpliktelser SPK ***	kr 25 376 665
<b>Saldo 31.12.</b>	<b>kr 3 105 475 028</b>

### Spesifikasjon av enkelte føringer mot kapitalkonto:

\* Aktivering, avgang, av- og nedskrivning av fast eiendom, anlegg, utstyr, maskiner og transportmidler fremgår av note 4.

\*\* Kjøp, salg og/eller nedskrivning av aksjer og andeler fremgår av note 5.

\*\*\* Se pensjonsnote 3.

## Note 16 Investeringprosjekter

Sektor/prosjekt	Prosjekt-nr	Vedtatt kostnadsramme	Regnskapsført tidligere år	Regnskapsført i år	Sum regnskapsført	Gjenstår av kostnadsramme
<b>Stabsetaten inkl. bygg &amp; eiendom og tannhelse</b>						
Bardufoss Høgtun vgs, nybygg og ombygging	8841	319 200 000	210 553 655	64 309 349	274 863 004	44 336 996
Senja vgs, nybygg verkstedlokaler og ombygging TIP til blåfag	8842/8978	190 087 500	189 016 027	6 887 280	195 903 307	-5 815 807
Bardufoss Høgtun vgs, flyfag	8867	23 500 000	24 460 475	21 114	24 481 588	-981 588
Breivika vgs, ny skole	8881	299 300 000	730 616	1 254 294	1 984 910	297 315 090
Nord-Troms vgs, ombygging Newtonrom Skjervøy	8869	17 825 000	155 045	15 608 373	15 763 418	2 061 583
Senja vgs, lokaler PPT/OT	8835	7 000 000	39 844	2 814 923	2 854 767	4 145 234
Ny skole i Harstad	8822	-	-	373 235	373 235	-373 235
Varige driftsmidler - stab inkl. bygg & eiendom 1)	flere	53 000	-	230 146	230 146	-177 146
Utvidelse TANN	8856	2 500 000	-	625 198	625 198	1 874 802
<i>Sum stab/bygg &amp; eiendom og tannhelse</i>				<b>92 123 912</b>		
<b>Utdanningssektoren</b>						
Varige driftsmidler - videregående skoler 1)	9998	3 853 300		3 609 811	3 609 811	243 489
Diverse investeringer videregående skoler	2044/2148/m.fl.	7 248 607	4 511 651	5 374 639	9 886 290	-2 637 683
<i>Sum utdanningssektor</i>				<b>8 984 450</b>		
<b>Samferdselssektoren</b>						
Fv867 Bjarkøyforbindelsen	7231	774 906 400	418 402 593	371 822 569	790 225 163	-15 318 763
Fv866 Langbakken	7285	92 475 200	36 257 365	47 493 536	83 750 901	8 724 299
Fv263 Kvalsundtunellen	7202	72 796 000	44 096 920	32 237 293	76 334 213	-3 538 213
Fv6 Hagebyveien (Harstadpakken)	7289	71 937 500	15 391 350	18 587 786	33 979 136	37 958 364
Sanntidssystem (Belønningsordning)	7861	19 543 928	1 671 885	17 872 043	19 543 928	0
Fv2 Skredsikring Aun	7112	17 000 000	6 569	16 818 015	16 824 584	175 416
Kollektivtiltak (Harstadpakken)	7118	14 300 000	0	10 492 643	10 492 643	3 807 357
Fv102 Flesnes ny bru	7333	22 600 000	1 061 688	9 637 032	10 698 720	11 901 280
Fv86 GS-tiltak Tømmervik - Grunnreis	7281	27 632 800	23 181 351	8 510 341	31 691 691	-4 058 891
Veier - Holdeplasser byruter (Belønningsordning)	7871	8 200 000	596 854	8 237 936	8 834 790	-634 790
Sanntidssystem (Sanntidsinformasjon)	7620	6 558 982	781 399	5 777 583	6 558 982	0
Fv847 Nordlibekken og Strømsør bruer	7104	19 084 300	13 684 057	5 400 219	19 084 276	24
Fv848 Segelstein	7103	4 300 000	1 657 571	4 104 822	5 762 393	-1 462 393
Fv243 Skredsikring Røynebukta	7290	9 739 400	4 566 296	3 784 440	8 350 736	1 388 664
Fv86 Gryllefjordbotn (bru)	7245	257 728 100	224 511 013	3 339 678	227 850 691	29 877 409

## Note 16 Investeringprosjekter forts.

Sektor/prosjekt	Prosjekt-nr	Vedtatt kostnadsramme	Regnskapsført tidligere år	Regnskapsført i år	Sum regnskapsført	Gjenstår av kostnadsramme
Fv91 Ullsfjordforbindelsen	7297	10 000 000	3 095 089	2 954 275	6 049 363	3 950 637
Fv53 GS-veg Kroken-Tønsnes	7144	34 395 900	33 015 683	2 825 775	35 841 458	-1 445 558
Fv848 Fornes og Hamran - Sør-Rollnes	248/723	35 942 000	33 120 949	2 714 694	35 835 643	106 357
Billettering - automat/kioskløsn. (Belønningsordning)	7866	2 471 440	0	2 471 440	2 471 440	0
Fv86 Hamn	7340	3 167 700	707 793	2 398 255	3 106 048	61 652
Fv863 Langsundforbindelsen	7210	36 077 500	31 453 404	1 943 823	33 397 227	2 680 273
Innfartsparkering Eidkjosen (Belønningsordning)	7870	1 977 500	127 538	1 421 495	1 549 033	428 467
Fv861 Elverland bru	7116	1 000 000	0	1 174 021	1 174 021	-174 021
Fv12 Kongsveien/Mercurveien (Harstadpakken)	7128	9 916 400	3 717 002	1 126 571	4 843 573	5 072 827
Fv86 GS-tiltak Tømmervi - Grunnreis	7113	9 200 000	0	1 048 712	1 048 712	8 151 288
Fv59 Gimle - Nordøyavegen	7120	2 600 000	0	1 046 362	1 046 362	1 553 638
Fv86 Silsand - Islandsbotn	7296	3 132 300	2 131 953	884 898	3 016 852	115 448
Skredvarsling Holmbuktura	7106	1 315 000	313 854	884 473	1 198 327	116 673
Fv288 Nordbyvatn - Sand	7262	40 549 830	39 279 999	852 576	40 132 575	417 255
Fv63 Kollektivfelt (Belønningsordning)	7876	400 000	-	620 668	620 668	-220 668
Fv224 Å x Fv221 Rødsand	7277	31 209 900	29 710 428	554 937	30 265 366	944 534
Småprosjekt og varige driftsmidler 1)	flere			1 633 684		
<i>Sum samferdselssektor</i>				590 672 596		
<b>Sum investeringsoversikt (prosjekt)</b>				<b>kr 691 780 958</b>		

1) Investeringer i varige driftsmidler utover opprinnelig vedtatt kostnadsramme er finansiert av driftsmidler innenfor den enkelte sektor/enhet

Investeringene er finansiert slik:	
<b>Prosjektspesifikk finansiering</b>	
Diverse salgsinntekter i veiregnskapet	-1 961 243
Øremerkede tilskudd/-overføringer	-158 812 128
Netto bruk av bundne avsetninger	-241 576
<b>Annen generell finansiering</b>	
Salg av eiendom/anleggsmidler (netto)	-1 086 117
Bruk av ubundne avsetninger	-41 000
Overført fra driftsregnskapet	-56 974 490
Bruk av lån	-356 044 966
Mva-kompensasjon	-116 619 439
Udekket/udisponert	0
<b>Sum finansiering</b>	<b>kr -691 780 958</b>



## Note 17 Utgiftsført estimert tap på krav

	2017	2016
<b>Det er utgiftsført for estimerte usikre krav i balansen pr. 31.12:</b>	<b>1 159 885</b>	<b>997 279</b>
Utgiftsføringen har redusert balanseverdiene for følgende poster:		
Kundefordringer	1 159 885	997 279
<b>Sammensetning av årets utgifter på tap på krav:</b>		
Endring i estimerte tap på krav	162 606	-242 512
Avskrivning av endelig tapte fordringer i året utdanning	285 157	447 245
Avskrivning av endelig tapte fordringer i året tannhelse	260 287	533 348
Avskrivning av endelig tapte fordringer i året samferdsel	267 745	0
Avskrivning av endelig tapte fordringer i året Troms Fylkestrafikk *	-426 860	0
Avskrivning av endelig tapte fordringer i året næring	0	0
Avskrivning av endelig tapte fordringer i året bygg	0	8 377
Avskrivning av endelig tapte fordringer i året øvrige	17 242	15 528
Innkomet på tidligere avskrevne fordringer	-654 718	-99 762
<b>Totale utgifter belastet driftsregnskapet</b>	<b>kr -88 542</b>	<b>kr 662 224</b>
Tapt (foreldet) mva-kompensasjon Statens vegvesen	kr 659	kr 207 374

Det vises også til note 15 for opplysninger om tap på utlån.

\* Det at innkommet på tidligere avskrevne fordringer er større enn tidligere år, skyldes i all hovedsak at krav som opprinnelig var tapsført i foretaket TFT nå er innbetalt pga ny innsats med purring og oversendelse til innkasso.

## Note 18 Usikre forpliktelser, betingede eiendeler og hendelser etter balansedagen

### Usikre forpliktelser

Følgende usikre forpliktelser er regnskapsført:

Forpliktelsens art	Antatt oppgjørstidspunkt	Balansført forpliktelse	Endring i året
Ingen		0	0
Sum usikre forpliktelser		0	0

### Usikre forpliktelser/hendelser etter balansedagen - forrige års regnskapsavleggelse - status

Twistene som var omtalt i årsregnskap 2016 (med Implenia Norge AS vedrørende Fv86 Gryllefjordbrua og med Audhild Helene Hansen vedrørende ekspropriasjonsskjønn og Langsundforbindelsen) er begge avsluttet.

### Usikre forpliktelser/hendelser etter balansedagen - siste års regnskapsavleggelse

På nåværende tidspunkt er Troms fylkeskommune ikke involvert i tvister hvor Troms fylkeskommune er saksøker eller saksøkt. En kjenner heller ikke til at Troms fylkeskommune, på nåværende tidspunkt, er involvert i tvister hvor det foreligger søksmålsvarsel.

Troms fylkeskommune har mottatt varsel om mulig regresskrav fra Nord-Norges Diakonistiftelse, som sammen med Kvæfjord kommune er saksøkt av Overføringsavtalens Sikringsfond. Såfremt Kvæfjord kommune frifinnes, krever Overføringsavtalens Sikringsfond dom mot Nord-Norges Diakonistiftelse for betaling av forfalte reguleringspremier på ca. 2,3 mill. kroner for pensjonsforsikring for tidligere ansatte ved Trastad Gård. I tillegg til den verserende rettssaken har Overføringsavtalens Sikringsfond varslet et senere søksmål Kvæfjord kommune/Nord-Norges Diakonistiftelse om betaling av fremtidige reguleringspremier for pensjonsforsikring for tidligere ansatte ved Trastad Gård. Varselet om mulig regresskrav gjelder reguleringspremier som Nord-Norges Diakonistiftelse eventuelt blir dømt til å betale.

Statens vegvesen melder i tillegg om at de følger opp disse tvistesakene på vegne av Troms fylkeskommune:

Fv. 825 Foldvik – Sivi sprengningsentreprenør AS – omtvistet beløp 0,4 mill. kroner

## Note 19 Spesifikasjon av vesentlige poster og transaksjoner

Noten inneholder opplysning om vesentlige poster som er viktige for å vurdere og analysere regnskapet. Dette er poster av regnskapsmessig betydning eller med en spesiell politisk interesse. Oversikten er ikke uttømmende.

### Investeringsregnskapet:

Mange av veginvesteringene er finansiert ved såkalte "spleiselag". Slike investeringstilskudd, i hovedsak direkte fra staten (rassikring og belønningsordning) eller fra kommuner og brukerbetaling (bompenger) utgjorde om lag 158,8 mill kroner i regnskapsåret (mot 87,6 mill. kroner året før). Det er nedbetalt e.o. avdrag på lån med 110,259 mill. kroner i regnskapsåret mot 78,526 mill. kroner året før.

### Driftsregnskapet:

Statens vegvesen, Region Nord, fører regnskap for fylkesvegene i Troms (både drifts-/vedlikeholds- og investeringsutgifter). Fylkeskommunen utbetaler forskuddsvis et månedlig á-konto beløp, som avregnes mot faktiske månedlige regnskap i ettertid. Mellomværende fremkommer på en mellomregnskapskonto i fylkeskommunens balanseregnskap og utgjorde 132,296 mill. kroner kortsiktig gjeld ved årsskiftet (mot 167,289 mill. kroner året før). Som følge av forvaltningsreformen som trådte i kraft fra 1.1.2010 og innføring av mva på veiformål fra 2013, har disse pengestrømmene økt betydelig. Fra og med 2012 foretar Statens Vegvesen også periodisering av fylkeskommunens regnskap i henhold til anordningsprinsippet. Netto utgjør periodiserte utgifter 13,105 mill. kroner i regnskapsåret (mot 32,54 mill. kroner året før/tilbakeført i regnskapsåret).

Både kultur- og næringssetaten viderefordeler betydelige tilskudd fra staten til (for en stor del) kommunene og næringslivet i Troms. Tilsagn gitt i 2017 er kostnadsført i regnskapet med tilsagnsbeløpene, og ført mot kortsiktig gjeld for utbetaling senere år. Mottatte, men ikke disponerte midler er avsatt på bundet fond. Dette dreier seg om relativt store beløp, med stor betydning for brutto-/netto driftsresultat i årsregnskapet. Se fondsnote 12 for ytteligere informasjon.

Premieavviket vedrørende pensjonsordningene er i regnskapsåret inntektsført med 9,302 mill. kroner, mot 27,266 mill. kroner året før. Imidlertid utgjorde amortiseringen av tidligere års premieavvik 34,591 mill. kroner, slik at netto kostnad (inkl. arbeidsgiveravgift) ble 27,579 mill. kroner i året som gikk. Jfr. note 3.

### Øvrige forhold:

Det vises til note 15 hvor vesentlige transaksjoner mot fylkeskommunens kapitalkonto er listet opp og note 21 som viser korrigeret netto driftsresultat.

## Note 20 Virkning av endring av regnskapsprinsipper, regnskapsestimater og korrigering av tidligere års feil

I denne noten oppgis virkningen av endring i regnskapsprinsipp og vesentlige estimatendringer. Det samme gjelder opplysninger om korreksjon av tidligere års feil som er av vesentlig betydning for å bedømme fylkeskommunens resultat eller stilling. Det er ikke avdekket forhold som er av en slik betydning at de oppgis i noten. Se også note 14.

## Note 21 Netto driftsresultat

	2017	2016
<b>Netto driftsresultat iht. årsregnskapet</b>	<b>-185 144 049</b>	<b>-310 856 263</b>
For at netto driftsresultat skal gi økonomisk informasjon om hvordan driften i fylkeskommunen har vært siste år, må det korrigeres for følgende forhold:		
- Bruk av bundne fond	-144 340 751	-89 216 707
+ Avsetning til bundne fond	138 054 247	189 924 697
-/+ Uvanlige gevinster eller tap fra salg av finansielle anleggsmidler	0	0
<b>Korrigert netto driftsresultat - fylkeskommunens driftsaktivitet</b>	<b>-191 430 553</b>	<b>-210 148 273</b>

## Note 22 Resultatoppstillinger – tannhelsetjenesten

Nedenfor fremgår resultatoppstilling for de forskjellige delene av virksomheten i tannhelsetjenesten, jf. forskrift av 19.12.2014 til tannhelsetjenesteloven om krav til føring av atskilte regnskaper mv § 5.

Troms fylkeskommune har 25 tannklinikker. Inntekter og utgifter er i oppstillingen nedenfor fordelt på tre hovedkategorier:

- 1) Tannhelsetjenester som tilbys voksne mot betaling i områder med konkurranse fra private tjenesteytere.
- 2) Tannhelsetjenester tilbudt voksne mot betaling i områder utenfor konkurrerende markeder (definert basert på interne fastlagte kriterier).
- 3) Tannhelsetjenester som helt eller delvis tilbys vederlagsfritt til pasienter iht. tannhelseloven.

<b>Resultatregnskap for tannhelsetjenester som tilbys følgende pasientgrupper:</b>	1) Voksne mot betaling i områder <u>med</u> konkurranse	2) Voksne mot betaling i områder <u>uten</u> konkurranse	3) Fritt klientell og voksne utenfor et marked (helt/delvis vederlagsfritt)
Lønn og sosiale utgifter	20 838 528	30 660 675	93 698 983
Kjøp av varer og tjenester til egen prod.	4 747 280	9 358 046	24 721 660
Kjøp av tannhelsetjenester	476	18 425	1 311 815
Overføringsutgifter	883 842	1 544 756	4 439 845
Finansutgifter	189	254	396
Avskrivninger	505 809	914 579	2 454 947
<b>Sum utgifter</b>	<b>26 976 124</b>	<b>42 496 735</b>	<b>126 627 646</b>
Salgsinntekter	-24 751 067	-21 616 761	2 826 186
Refusjoner (ekskl. mva-komp)	-5 204 781	-15 112 483	-12 092 191
Overføringsinntekter	-	-	-488 415
Finansinntekter	-1 850	-5 985	-11 679
<b>Sum inntekter</b>	<b>-29 957 698</b>	<b>-36 735 229</b>	<b>-9 766 099</b>
Subsidiering jfr. F.ting sak 38/15		-7 800 000	-
<b>Netto driftsutgifter (neg. tall er overskudd)</b>	<b>-2 981 574</b>	<b>-2 038 494</b>	<b>116 861 547</b>

Følgende prinsipp ligger til grunn for resultatoppstillingen:

- 1) Lønnsutgifter og felles driftsutgifter fordeles på klinikkene basert på anvendte ressurstimer per pasientkategori (aktivitetsbasert fordelingsnøkkel).
- 2) Lønns- og driftsutgifter knyttet til sentrale kostnadssted og felles distrikt kostnadssted fordeles basert på ressurstimer. Dette gjelder også øvrige administrative indirekte utgifter.
- 3) Noen spesifiserte driftsutgifter gjelder i større grad den lovpålagte virksomheten, enn hva en fordelingsnøkkel basert på ressurstimer tilsier. Utgifter til skyss for pasienter og tolketjenester ved pasientbehandling er belastet behandling av de prioriterte gruppene.
- 4) Det er justert for direkte utgifter og tap av inntjening ved ambulering.
- 5) Nettokostnader for organisering av vakt er trukket ut.
- 6) For øvrig er retningslinje for beregning av selvkost for kommunale betalingstjenester benyttet som rammeverk for fastsettelse av den kommersielle virksomhetens resultat.

## *Driftsregnskapet*

## Troms fylkeskommune - netto driftsregnskap pr sektor

		Regnskap 2017	Budsjett 2017	Avvik 2017	Regnskap 2016
<b>00</b>	<b>Politiske styringsorganer</b>	31 297 897,93	32 903 700	1 605 802	28 329 056,39
<b>01</b>	<b>Kontrollorganer</b>	4 984 891,33	5 303 900	319 009	4 893 390,31
<b>10</b>	<b>Stab og støttefunksjoner</b>	139 445 538,11	146 679 300	7 233 762	140 626 261,26
<b>20</b>	<b>Utdanning</b>	1 083 522 769,77	1 083 580 800	58 030	1 093 220 877,02
<b>40</b>	<b>Tannhelse</b>	128 940 263,46	128 594 100	-346 163	124 208 333,33
<b>50</b>	<b>Kultur</b>	97 089 959,02	97 435 900	345 941	96 942 407,49
<b>60</b>	<b>Samferdsel og miljø</b>	1 276 336 704,24	1 293 432 800	17 096 096	1 223 948 500,82
<b>70</b>	<b>Næring</b>	48 921 574,38	50 408 400	1 486 826	40 723 894,95
<b>90</b>	<b>Sektorovergripende poster</b>	-2 810 539 598,24	-2 838 338 900	-27 799 302	-2 752 892 721,57
<b>Sum totalt</b>		<b>0,00</b>	<b>0,00</b>	<b>0,00</b>	<b>0,00</b>

**Troms fylkeskommune - driftsregnskap pr sektor/virksomhet/funksjon**

Funksjon Beskrivelse	Regnskap 2017	Budsjett 2017	Avvik 2017	Regnskap 2016
<b>Sektor 00 Politiske styringsorganer</b>				
<b>Fylkestinget</b>				
400 Politisk styring	18 141 795,45	19 122 800	981 005	17 124 593,03
480 Diverse Fellesutgifter	1 475 715,26	1 853 800	378 085	555 982,40
515 Fellesutgifter og støttefunksjoner knyttet til videregående opplæring	858 920,74	908 500	49 579	0,00
<b>Sum Fylkestinget</b>	<b>20 476 431,45</b>	<b>21 885 100</b>	<b>1 408 669</b>	<b>17 680 575,43</b>
<b>Fylkesrådet</b>				
400 Politisk styring	8 623 878,61	8 796 699	172 820	8 677 650,96
460 Tjenester utenfor ordinært fylkeskomm. ansvarsomr.	2 197 587,87	2 221 901	24 313	1 970 830,00
<b>Sum Fylkesrådet</b>	<b>10 821 466,48</b>	<b>11 018 600</b>	<b>197 134</b>	<b>10 648 480,96</b>
<b>Sum Politiske styringsorganer</b>	<b>31 297 897,93</b>	<b>32 903 700</b>	<b>1 605 802</b>	<b>28 329 056,39</b>
<b>Sektor 01 Kontrollorganer</b>				
<b>Kontrollorganer</b>				
410 Kontroll og revisjon	4 984 891,33	5 303 900	319 009	4 893 390,31
<b>Sum Kontrollorganer</b>	<b>4 984 891,33</b>	<b>5 303 900</b>	<b>319 009</b>	<b>4 893 390,31</b>
<b>Sum Kontrollorganer</b>	<b>4 984 891,33</b>	<b>5 303 900</b>	<b>319 009</b>	<b>4 893 390,31</b>
<b>Sektor 10 Stab og støttefunksjoner</b>				
<b>Stabssjef</b>				
420 Administrasjon	16 453 683,89	17 348 100	894 416	10 183 645,74
701 Tilrettelegging, støttefunksjoner og finansieringsbistand for næringslivet	6 758 881,25	6 230 700	-528 181	8 948 222,03
715 Lokal og regional utvikling	6 310 083,43	6 743 500	433 417	5 842 137,36
730 Bilruter	0,00	0	0	1 867,82
<b>Sum Stabssjef</b>	<b>29 522 648,57</b>	<b>30 322 300</b>	<b>799 651</b>	<b>24 975 872,95</b>
<b>Fellesadministrasjon DU</b>				
420 Administrasjon	10 633 381,67	11 102 400	469 018	15 824 259,82
<b>Sum Fellesadministrasjon DU</b>	<b>10 633 381,67</b>	<b>11 102 400</b>	<b>469 018</b>	<b>15 824 259,82</b>
<b>IT-senteret</b>				
420 Administrasjon	15 868 483,91	16 337 000	468 516	17 120 364,35
<b>Sum IT-senteret</b>	<b>15 868 483,91</b>	<b>16 337 000</b>	<b>468 516</b>	<b>17 120 364,35</b>
<b>Personal- og organisasjonssenteret</b>				
420 Administrasjon	16 026 767,58	15 134 900	-891 868	15 012 233,15
480 Diverse Fellesutgifter	1 704 765,26	2 588 100	883 335	1 717 579,33
<b>Sum Personal- og organisasjonssenteret</b>	<b>17 731 532,84</b>	<b>17 723 000</b>	<b>-8 533</b>	<b>16 729 812,48</b>
<b>Økonomisenteret</b>				
420 Administrasjon	11 579 103,63	11 417 100	-162 004	10 860 676,29
515 Fellesutgifter og støttefunksjoner knyttet til videregående opplæring	352 491,95	353 700	1 208	355 860,45
880 Interne Finansieringstransaksjoner	0,00	0	0	142 459,05
<b>Sum Økonomisenteret</b>	<b>11 931 595,58</b>	<b>11 770 800</b>	<b>-160 796</b>	<b>11 358 995,79</b>
<b>Bygg og eiendom DU</b>				
420 Administrasjon	7 014 522,37	6 995 400	-19 122	6 529 594,66
421 Forvaltningsutgifter i eiendomsforvaltningen	-876 007,28	1 112 000	1 988 007	2 672 729,67
430 Administrasjonslokaler	12 294 037,62	10 132 800	-2 161 238	10 720 793,48
460 Tjenester utenfor ordinært fylkeskomm. ansvarsomr.	-4 310 834,61	-2 620 600	1 690 235	-6 236 524,49
490 Interne Serviceenheter	0,00	9 573 700	9 573 700	0,00
510 Skolelokaler og internatbygninger	38 579 258,46	34 346 700	-4 232 558	37 872 609,32
660 Tannhelsetjeneste - fellesfunksjoner	3 386 118,56	1 234 600	-2 151 519	3 104 023,80
665 Tannhelsetjeneste - pasientbehandling	0,00	0	0	8 890,40
710 Fylkeskommunal næringsvirksomhet	-4 389 425,95	-3 519 600	869 826	-3 071 681,80
730 Bilruter	85 662,57	0	-85 663	53 830,41
740 Biblioteket	10 948,00	0	-10 948	16 455,00
772 Kunstproduksjon	1 963 615,80	2 168 800	205 184	2 332 735,42
880 Interne Finansieringstransaksjoner	0,00	0	0	613 500,00
<b>Sum Bygg og eiendom DU</b>	<b>53 757 895,54</b>	<b>59 423 800</b>	<b>5 665 904</b>	<b>54 616 955,87</b>
<b>Sum Stab og støttefunksjoner</b>	<b>139 445 538,11</b>	<b>146 679 300</b>	<b>7 233 762</b>	<b>140 626 261,26</b>
<b>Sektor 20 Utdanning</b>				
<b>Utdanningsetaten</b>				
400 Politisk styring	958 984,76	925 600	-33 385	791 189,05
420 Administrasjon	7 763 137,82	6 025 500	-1 737 638	7 176 427,06
510 Skolelokaler og internatbygninger	-2 486,01	23 400	25 886	13 499,13
515 Fellesutgifter og støttefunksjoner knyttet til videregående opplæring	18 697 510,27	18 109 500	-588 010	17 966 976,65



**Troms fylkeskommune - driftsregnskap pr sektor/virksomhet/funksjon**

Funksjon Beskrivelse		Regnskap 2017	Budsjett 2017	Avvik 2017	Regnskap 2016
520	Pedagogisk ledelse, pedagogiske fellesutgifter og gjesteelevsoppgjør	6 454 264,05	-1 288 500	-7 742 764	-1 728 819,93
521	Studiespesialisering	2 376 546,32	4 409 600	2 033 054	4 664 425,10
522	Bygg- og anleggsteknikk	359 621,60	667 400	307 778	655 147,34
523	Elektrofag	551 195,72	1 022 900	471 704	1 002 319,44
524	Design og håndverk	161 325,56	299 400	138 074	436 764,90
525	Restaurant og matfag	157 964,63	293 100	135 135	414 366,70
526	Helse og oppvekstfag	696 240,96	1 284 800	588 559	1 611 018,33
527	Idrettsfag	504 142,43	935 600	431 458	1 030 317,19
528	Teknikk- og industriell produksjon	574 722,37	1 066 500	491 778	1 175 905,49
529	Musikk, dans og drama	201 656,97	374 200	172 543	431 165,34
530	Medier og kommunikasjon	168 047,48	311 900	143 853	403 167,59
531	Naturbruk	252 071,21	467 800	215 729	358 371,19
532	Service og samferdsel	240 777,87	442 800	202 022	716 742,39
533	Kunst, design og arkitektur	93 555,24	93 600	45	167 986,50
540	Drift Av Studieretningene	0,00	14 037 300	14 037 300	0,00
554	Fagskole	-436 178,85	-488 700	-52 521	-807 534,59
561	Oppfølgingstjenesten og pedagogisk psykologisk tjeneste	17 765 039,79	18 724 900	959 860	17 581 591,57
562	Spesialundervisning og særskilt tilpasset opplæring	8 320 246,07	7 812 600	-507 646	8 248 185,07
570	Fagopplæring I Arbeidslivet	120 701 543,24	116 578 000	-4 123 543	112 376 869,37
581	Voksenopplæring etter opplæringsloven	2 023 439,48	2 412 300	388 861	2 326 552,55
590	Andre formål	1 928 098,42	4 199 100	2 271 002	10 168 731,23
790	Andre kulturaktiviteter	793 569,27	884 700	91 131	872 686,68
870	Renter/utbytte og lån (innlån og utlån)	151 000,00	152 000	1 000	165 000,00
<b>Sum Utdanningsetaten</b>		<b>191 456 036,67</b>	<b>199 777 300</b>	<b>8 321 263</b>	<b>188 219 051,34</b>
<b>Stanges vgs</b>					
421	Forvaltningsutgifter i eiendomsforvaltningen	488 761,45	525 300	36 539	473 602,25
510	Skolelokaler og internatbygninger	6 383 952,19	6 098 200	-285 752	6 672 835,23
515	Fellesutgifter og støttefunksjoner knyttet til videregående opplæring	8 011 278,13	8 698 000	686 722	8 055 600,80
520	Pedagogisk ledelse, pedagogiske fellesutgifter og gjesteelevsoppgjør	8 564 598,37	45 500	-8 519 098	10 338 282,03
521	Studiespesialisering	5 325 251,21	0	-5 325 251	6 649 149,22
522	Bygg- og anleggsteknikk	4 643 467,35	0	-4 643 467	4 705 752,06
523	Elektrofag	3 857 201,57	0	-3 857 202	4 358 291,71
524	Design og håndverk	3 827 066,20	0	-3 827 066	3 650 159,51
526	Helse og oppvekstfag	6 176 696,15	0	-6 176 696	5 789 030,37
528	Teknikk- og industriell produksjon	8 247 474,57	0	-8 247 475	8 464 024,98
530	Medier og kommunikasjon	2 202 682,41	0	-2 202 682	2 688 849,88
531	Naturbruk	3 650,41	0	-3 650	0,00
532	Service og samferdsel	4 966 875,85	0	-4 966 876	4 865 845,90
540	Drift Av Studieretningene	0,00	47 229 600	47 229 600	0,00
554	Fagskole	3 642 869,93	3 686 000	43 130	3 730 330,43
562	Spesialundervisning og særskilt tilpasset opplæring	8 229 202,24	8 335 100	105 898	7 452 823,31
581	Voksenopplæring etter opplæringsloven	1 364 647,69	1 189 300	-175 348	1 205 739,78
590	Andre formål	332 897,61	317 100	-15 798	341 390,22
880	Interne Finansieringstransaksjoner	0,00	0	0	1 333 269,76
<b>Sum Stanges vgs</b>		<b>76 268 573,33</b>	<b>76 124 100</b>	<b>-144 473</b>	<b>80 774 977,44</b>
<b>Rå vgs</b>					
421	Forvaltningsutgifter i eiendomsforvaltningen	147 500,01	147 500	0	117 999,99
510	Skolelokaler og internatbygninger	4 503 102,95	4 689 600	186 497	4 082 328,36
515	Fellesutgifter og støttefunksjoner knyttet til videregående opplæring	4 343 712,99	4 881 800	538 087	4 400 526,77
520	Pedagogisk ledelse, pedagogiske fellesutgifter og gjesteelevsoppgjør	4 813 779,27	0	-4 813 779	4 702 455,40
521	Studiespesialisering	1 189,18	0	-1 189	-282 883,28
525	Restaurant og matfag	4 139 075,92	554 100	-3 584 976	4 651 274,83
526	Helse og oppvekstfag	6 015 124,95	0	-6 015 125	4 934 900,13
527	Idrettsfag	7 200 835,50	0	-7 200 836	7 687 031,72
531	Naturbruk	372 059,99	455 300	83 240	1 586 756,50
540	Drift Av Studieretningene	0,00	19 719 400	19 719 400	0,00
562	Spesialundervisning og særskilt tilpasset opplæring	8 925 557,08	7 589 400	-1 336 157	10 359 985,51
590	Andre formål	1 943 801,41	989 300	-954 501	572 925,14
<b>Sum Rå vgs</b>		<b>42 405 739,25</b>	<b>39 026 400</b>	<b>-3 379 339</b>	<b>42 813 301,07</b>
<b>Senja vgs</b>					
421	Forvaltningsutgifter i eiendomsforvaltningen	164 295,08	163 900	-395	129 216,54
510	Skolelokaler og internatbygninger	8 776 852,58	9 770 800	993 947	10 090 528,28
515	Fellesutgifter og støttefunksjoner knyttet til videregående opplæring	8 602 213,15	9 924 400	1 322 187	8 067 847,40
520	Pedagogisk ledelse, pedagogiske fellesutgifter og gjesteelevsoppgjør	4 479 858,21	72 800	-4 407 058	3 870 221,99
521	Studiespesialisering	25 545 015,91	0	-25 545 016	24 743 416,91
523	Elektrofag	16 078,62	0	-16 079	1 288 091,39
525	Restaurant og matfag	4 746 597,18	0	-4 746 597	4 333 573,75
526	Helse og oppvekstfag	1 559 044,85	0	-1 559 045	1 762 035,90
528	Teknikk- og industriell produksjon	7 945 375,51	0	-7 945 376	5 514 373,35
531	Naturbruk	15 836 023,07	2 304 100	-13 531 923	14 163 962,89
532	Service og samferdsel	4 838 869,06	0	-4 838 869	4 231 838,94
540	Drift Av Studieretningene	0,00	59 959 500	59 959 500	0,00
562	Spesialundervisning og særskilt tilpasset opplæring	10 182 856,04	9 763 900	-418 956	9 221 249,03
581	Voksenopplæring etter opplæringsloven	546 099,54	510 800	-35 300	481 421,68
590	Andre formål	1 895 175,55	1 641 400	-253 776	756 292,94
880	Interne Finansieringstransaksjoner	0,00	0	0	2 325 870,11
<b>Sum Senja vgs</b>		<b>95 134 354,35</b>	<b>94 111 600</b>	<b>-1 022 754</b>	<b>90 979 941,10</b>

**Troms fylkeskommune - driftsregnskap pr sektor/virksomhet/funksjon**

Funksjon Beskrivelse		Regnskap 2017	Budsjett 2017	Avvik 2017	Regnskap 2016
<b>Nordkjosbotn vgs</b>					
421	Forvaltningsutgifter i eiendomsforvaltningen	6 427,60	19 600	13 172	7 238,00
510	Skolelokaler og internatbygninger	2 414 316,11	2 921 400	507 084	2 571 211,54
515	Fellesutgifter og støttefunksjoner knyttet til videregående opplæring	2 721 863,04	4 135 500	1 413 637	3 852 557,73
520	Pedagogisk ledelse, pedagogiske fellesutgifter og gjesteelevsoppgjør	3 656 067,68	35 200	-3 620 868	3 257 476,15
521	Studiespesialisering	8 908 174,62	0	-8 908 175	7 647 294,50
523	Elektrofag	4 910 654,27	0	-4 910 654	6 215 800,84
525	Restaurant og matfag	646 796,50	0	-646 797	1 352 796,58
526	Helse og oppvekstfag	2 674 374,04	0	-2 674 374	2 654 703,64
528	Teknikk- og industriell produksjon	1 761 425,36	0	-1 761 425	1 758 929,21
540	Drift Av Studieretningene	0,00	21 104 700	21 104 700	0,00
562	Spesialundervisning og særskilt tilpasset opplæring	4 361 991,45	2 838 800	-1 523 191	4 463 309,77
581	Voksenopplæring etter opplæringsloven	54 527,83	50 700	-3 828	27 794,09
590	Andre formål	7 221,34	266 900	259 679	20 570,34
880	Interne Finansieringstransaksjoner	0,00	0	0	1 212 739,83
<b>Sum Nordkjosbotn vgs</b>		<b>32 123 839,84</b>	<b>31 372 800</b>	<b>-751 040</b>	<b>35 042 422,22</b>
<b>Breivang vgs</b>					
421	Forvaltningsutgifter i eiendomsforvaltningen	91 758,03	91 700	-58	91 754,29
510	Skolelokaler og internatbygninger	4 274 849,98	4 431 600	156 750	4 594 915,53
515	Fellesutgifter og støttefunksjoner knyttet til videregående opplæring	5 940 696,95	5 352 400	-588 297	6 364 833,59
520	Pedagogisk ledelse, pedagogiske fellesutgifter og gjesteelevsoppgjør	5 211 513,35	0	-5 211 513	4 508 949,00
521	Studiespesialisering	3 477 870,53	0	-3 477 871	5 662 272,94
524	Design og håndverk	4 322 676,77	0	-4 322 677	3 870 597,60
526	Helse og oppvekstfag	323,71	0	-324	2 265,56
530	Medier og kommunikasjon	9 014 942,80	0	-9 014 943	8 829 319,25
532	Service og samferdsel	12 062 718,00	0	-12 062 718	11 632 881,30
533	Kunst, design og arkitektur	3 043 167,39	0	-3 043 167	1 020 184,76
540	Drift Av Studieretningene	0,00	36 686 200	36 686 200	0,00
562	Spesialundervisning og særskilt tilpasset opplæring	8 463 716,36	9 405 800	942 084	8 956 357,19
590	Andre formål	273 253,75	246 000	-27 254	362 941,30
880	Interne Finansieringstransaksjoner	0,00	0	0	1 084 689,40
<b>Sum Breivang vgs</b>		<b>56 177 487,62</b>	<b>56 213 700</b>	<b>36 212</b>	<b>56 981 961,71</b>
<b>Kongsbakken vgs</b>					
421	Forvaltningsutgifter i eiendomsforvaltningen	82 313,87	169 100	86 786	3 254,80
510	Skolelokaler og internatbygninger	5 640 470,21	5 036 500	-603 970	6 490 325,40
515	Fellesutgifter og støttefunksjoner knyttet til videregående opplæring	4 953 139,48	5 165 600	212 461	5 268 202,53
520	Pedagogisk ledelse, pedagogiske fellesutgifter og gjesteelevsoppgjør	3 813 444,40	1 399 700	-2 413 744	2 825 728,21
521	Studiespesialisering	38 777 263,01	359 200	-38 418 063	39 786 715,03
526	Helse og oppvekstfag	37 686,65	0	-37 687	80 860,94
527	Idrettsfag	0,00	0	0	3 371,20
529	Musikk, dans og drama	17 897 882,17	0	-17 897 882	17 265 818,99
540	Drift Av Studieretningene	0,00	59 330 400	59 330 400	0,00
562	Spesialundervisning og særskilt tilpasset opplæring	5 512 643,46	4 463 500	-1 049 143	5 062 646,66
581	Voksenopplæring etter opplæringsloven	2 118 478,73	2 679 900	561 421	2 078 906,12
590	Andre formål	820 103,24	1 051 000	230 897	858 686,81
880	Interne Finansieringstransaksjoner	0,00	0	0	827 532,80
<b>Sum Kongsbakken vgs</b>		<b>79 653 425,22</b>	<b>79 654 900</b>	<b>1 475</b>	<b>80 552 049,49</b>
<b>Tromsdalen vgs</b>					
421	Forvaltningsutgifter i eiendomsforvaltningen	-43 145,85	162 900	206 046	54 482,56
510	Skolelokaler og internatbygninger	7 477 854,39	7 119 500	-358 354	7 780 600,56
515	Fellesutgifter og støttefunksjoner knyttet til videregående opplæring	6 194 194,21	5 937 600	-256 594	5 399 028,34
520	Pedagogisk ledelse, pedagogiske fellesutgifter og gjesteelevsoppgjør	7 809 472,43	74 800	-7 734 672	7 955 435,58
521	Studiespesialisering	19 926 190,98	0	-19 926 191	23 573 827,02
527	Idrettsfag	20 307 611,16	0	-20 307 611	19 862 260,14
540	Drift Av Studieretningene	0,00	48 542 800	48 542 800	0,00
562	Spesialundervisning og særskilt tilpasset opplæring	1 176 779,03	1 214 600	37 821	1 072 038,20
590	Andre formål	256 409,06	267 000	10 591	209 994,67
880	Interne Finansieringstransaksjoner	0,00	0	0	824 760,01
<b>Sum Tromsdalen vgs</b>		<b>63 105 365,41</b>	<b>63 319 200</b>	<b>213 835</b>	<b>66 732 427,08</b>
<b>Ishavsbyen vgs</b>					
420	Administrasjon	0,00	0	0	2 000,00
421	Forvaltningsutgifter i eiendomsforvaltningen	355 855,95	563 400	207 544	1 050 473,65
510	Skolelokaler og internatbygninger	11 836 241,53	12 483 200	646 958	12 013 545,73
515	Fellesutgifter og støttefunksjoner knyttet til videregående opplæring	10 423 088,52	11 657 300	1 234 211	9 105 490,21
520	Pedagogisk ledelse, pedagogiske fellesutgifter og gjesteelevsoppgjør	11 339 241,13	21 500	-11 317 741	11 782 812,55
521	Studiespesialisering	-2 290,74	0	2 291	98 963,00
523	Elektrofag	15 934 788,12	0	-15 934 788	16 840 598,62
525	Restaurant og matfag	7 741 165,66	0	-7 741 166	8 600 421,07
526	Helse og oppvekstfag	21 019 594,40	0	-21 019 594	20 208 604,73
528	Teknikk- og industriell produksjon	19 334 173,80	0	-19 334 174	22 034 016,73
530	Medier og kommunikasjon	0,00	0	0	-8 364,48
532	Service og samferdsel	-111 449,27	0	111 449	-3 456,19
540	Drift Av Studieretningene	0,00	73 303 400	73 303 400	0,00
554	Fagskole	26 106 268,01	25 929 400	-176 868	23 132 409,67
562	Spesialundervisning og særskilt tilpasset opplæring	10 680 880,52	11 856 500	1 175 619	13 193 879,71
570	Fagopplæring I Arbeidslivet	-58 474,92	0	58 475	-80 315,87
581	Voksenopplæring etter opplæringsloven	4 164 812,54	4 331 700	166 887	2 948 732,90

**Troms fylkeskommune - driftsregnskap pr sektor/virksomhet/funksjon**

Funksjon Beskrivelse		Regnskap 2017	Budsjett 2017	Avvik 2017	Regnskap 2016
590	Andre formål	5 066 486,08	5 585 400	518 914	892 502,62
870	Renter/utbytte og lån (innlån og utlån)	123 000,00	123 000	0	316 800,00
880	Interne Finansieringstransaksjoner	0,00	0	0	5 807 952,33
<b>Sum Ishavsbyen vgs</b>		<b>143 953 381,33</b>	<b>145 854 800</b>	<b>1 901 419</b>	<b>147 937 066,98</b>
<b>Kvaløya vgs</b>					
421	Forvaltningsutgifter i eiendomsforvaltningen	-251 467,98	222 500	473 968	-197 733,12
510	Skolelokaler og internatbygninger	5 176 197,40	5 013 100	-163 097	4 745 971,67
515	Fellesutgifter og støttefunksjoner knyttet til videregående opplæring	5 825 406,32	6 023 300	197 894	5 595 492,39
520	Pedagogisk ledelse, pedagogiske fellesutgifter og gjesteelevsoppgjør	4 389 754,39	49 600	-4 340 154	4 091 290,21
521	Studiespesialisering	24 192 888,97	0	-24 192 889	23 154 791,85
522	Bygg- og anleggsteknikk	11 202 985,18	0	-11 202 985	9 892 129,78
526	Helse og oppvekstfag	92 500,00	0	-92 500	0,00
540	Drift Av Studieretningene	0,00	39 918 200	39 918 200	0,00
562	Spesialundervisning og særskilt tilpasset opplæring	14 941 360,67	11 799 800	-3 141 561	12 727 501,45
590	Andre formål	392 728,10	273 900	-118 828	170 466,41
880	Interne Finansieringstransaksjoner	0,00	0	0	350 240,00
<b>Sum Kvaløya vgs</b>		<b>65 962 353,05</b>	<b>63 300 400</b>	<b>-2 661 953</b>	<b>60 530 150,64</b>
<b>SMI-skolen</b>					
510	Skolelokaler og internatbygninger	15 300,00	0	-15 300	0,00
520	Pedagogisk ledelse, pedagogiske fellesutgifter og gjesteelevsoppgjør	0,00	0	0	-20 800,00
590	Andre formål	15 178 644,67	16 711 200	1 532 555	16 484 581,52
<b>Sum SMI-skolen</b>		<b>15 193 944,67</b>	<b>16 711 200</b>	<b>1 517 255</b>	<b>16 463 781,52</b>
<b>Nord-Troms vgs</b>					
420	Administrasjon	410,00	0	-410	0,00
421	Forvaltningsutgifter i eiendomsforvaltningen	157 450,00	161 900	4 450	143 450,00
510	Skolelokaler og internatbygninger	5 618 271,95	5 682 500	64 228	6 160 788,56
515	Fellesutgifter og støttefunksjoner knyttet til videregående opplæring	6 181 145,41	6 278 500	97 355	6 380 719,05
520	Pedagogisk ledelse, pedagogiske fellesutgifter og gjesteelevsoppgjør	5 697 818,66	64 400	-5 633 419	4 869 059,41
521	Studiespesialisering	9 264 215,70	0	-9 264 216	9 306 450,89
523	Elektrofag	2 636 085,57	0	-2 636 086	2 434 602,99
524	Design og håndverk	0,00	0	0	270,00
526	Helse og oppvekstfag	4 563 299,96	0	-4 563 300	4 370 164,55
527	Idrettsfag	2 715 991,40	0	-2 715 991	2 727 289,83
528	Teknikk- og industriell produksjon	2 591 682,95	0	-2 591 683	2 496 045,73
530	Medier og kommunikasjon	1 163,70	0	-1 164	0,00
531	Naturbruk	3 285 513,04	901 500	-2 384 013	3 165 834,30
532	Service og samferdsel	948 113,10	0	-948 113	916 175,41
540	Drift Av Studieretningene	0,00	29 308 200	29 308 200	0,00
554	Fagskole	1 517 514,99	1 465 100	-52 415	1 539 337,50
559	Landslinjer	2 609 272,75	2 604 000	-5 273	2 153 942,09
562	Spesialundervisning og særskilt tilpasset opplæring	7 010 888,48	6 362 400	-648 488	8 464 067,50
570	Fagopplæring I Arbeidslivet	2 769,74	0	-2 770	0,00
581	Voksenopplæring etter opplæringsloven	259 234,30	506 000	246 766	431 947,79
590	Andre formål	751 728,58	865 600	113 871	951 364,74
<b>Sum Nord-Troms vgs</b>		<b>55 812 570,28</b>	<b>54 200 100</b>	<b>-1 612 470</b>	<b>56 511 510,34</b>
<b>Heggen vgs</b>					
421	Forvaltningsutgifter i eiendomsforvaltningen	177 378,70	226 500	49 121	177 376,00
510	Skolelokaler og internatbygninger	5 320 774,81	4 626 300	-694 475	4 642 537,08
515	Fellesutgifter og støttefunksjoner knyttet til videregående opplæring	5 587 366,15	6 163 200	575 834	5 820 310,45
520	Pedagogisk ledelse, pedagogiske fellesutgifter og gjesteelevsoppgjør	6 018 912,30	48 300	-5 970 612	5 936 102,43
521	Studiespesialisering	29 854 139,36	0	-29 854 139	29 134 033,31
526	Helse og oppvekstfag	0,00	0	0	13 752,29
527	Idrettsfag	0,00	0	0	2 078,08
529	Musikk, dans og drama	8 339 598,64	0	-8 339 599	8 263 012,51
540	Drift Av Studieretningene	0,00	42 348 700	42 348 700	0,00
562	Spesialundervisning og særskilt tilpasset opplæring	2 774 343,26	2 458 000	-316 343	3 149 515,65
581	Voksenopplæring etter opplæringsloven	1 722 621,25	1 868 800	146 179	1 729 498,67
590	Andre formål	811 638,64	718 800	-92 839	762 314,93
880	Interne Finansieringstransaksjoner	0,00	0	0	599 765,19
<b>Sum Heggen vgs</b>		<b>60 606 773,11</b>	<b>58 458 600</b>	<b>-2 148 173</b>	<b>60 230 296,59</b>
<b>Bardufoss vgs</b>					
421	Forvaltningsutgifter i eiendomsforvaltningen	16 708,75	0	-16 709	0,00
510	Skolelokaler og internatbygninger	7 772 037,84	7 987 800	215 762	8 862 387,93
515	Fellesutgifter og støttefunksjoner knyttet til videregående opplæring	9 319 248,76	9 222 000	-97 249	8 713 846,28
520	Pedagogisk ledelse, pedagogiske fellesutgifter og gjesteelevsoppgjør	6 873 522,82	287 800	-6 585 723	7 650 953,16
521	Studiespesialisering	8 891 979,02	0	-8 891 979	7 901 915,00
522	Bygg- og anleggsteknikk	3 848 199,97	0	-3 848 200	3 187 221,53
523	Elektrofag	8 127 183,34	0	-8 127 183	6 905 653,75
524	Design og håndverk	3 554 625,64	0	-3 554 626	3 833 681,94
526	Helse og oppvekstfag	2 161 743,26	0	-2 161 743	1 458 795,69
527	Idrettsfag	7 741 428,68	0	-7 741 429	7 893 654,81
528	Teknikk- og industriell produksjon	-9 237,33	0	9 237	3 427 599,72
530	Medier og kommunikasjon	2 891 003,15	0	-2 891 003	3 814 007,01
540	Drift Av Studieretningene	0,00	44 770 700	44 770 700	0,00
559	Landslinjer	2 987 620,75	1 929 300	-1 058 321	1 688 707,19
562	Spesialundervisning og særskilt tilpasset opplæring	5 092 331,94	3 773 900	-1 318 432	6 560 485,74

**Troms fylkeskommune - driftsregnskap pr sektor/virksomhet/funksjon**

Funksjon Beskrivelse		Regnskap 2017	Budsjett 2017	Avvik 2017	Regnskap 2016
581	Voksenopplæring etter opplæringsloven	799 447,94	822 100	22 652	899 861,14
590	Andre formål	1 514 523,53	2 669 700	1 155 176	1 753 179,69
880	Interne Finansieringstransaksjoner	0,00	0	0	1 888 026,88
<b>Sum Bardufoss vgs</b>		<b>71 582 368,06</b>	<b>71 463 300</b>	<b>-119 068</b>	<b>76 439 977,46</b>
<b>Sjøvegan vgs</b>					
421	Forvaltningsutgifter i eiendomsforvaltningen	56 049,02	40 000	-16 049	56 050,50
510	Skolelokaler og internatbygninger	4 698 005,48	4 947 000	248 995	4 629 173,63
515	Fellesutgifter og støttefunksjoner knyttet til videregående opplæring	3 675 520,52	4 608 900	933 379	4 042 957,07
520	Pedagogisk ledelse, pedagogiske fellesutgifter og gjesteelevsoppgjør	3 145 883,85	2 000	-3 143 884	3 007 060,39
521	Studiespesialisering	7 978 307,25	0	-7 978 307	7 841 496,44
526	Helse og oppvekstfag	5 179 158,01	0	-5 179 158	4 678 600,80
528	Teknikk- og industriell produksjon	3 005 114,60	0	-3 005 115	3 031 292,45
530	Medier og kommunikasjon	1 018,74	0	-1 019	0,00
531	Naturbruk	1 305,13	0	-1 305	0,00
532	Service og samferdsel	2 572 247,61	0	-2 572 248	2 476 480,57
540	Drift Av Studieretningene	0,00	19 830 400	19 830 400	0,00
562	Spesialundervisning og særskilt tilpasset opplæring	2 131 917,85	2 262 500	130 582	1 512 888,99
581	Voksenopplæring etter opplæringsloven	1 065 999,71	1 233 300	167 300	927 864,36
590	Andre formål	576 029,81	1 068 300	492 270	808 096,84
<b>Sum Sjøvegan vgs</b>		<b>34 086 557,58</b>	<b>33 992 400</b>	<b>-94 158</b>	<b>33 011 962,04</b>
<b>Sum Utdanning</b>		<b>1 083 522 769,77</b>	<b>1 083 580 800</b>	<b>58 030</b>	<b>1 093 220 877,02</b>
<b>Sektor 40 Tannhelse</b>					
<b>Tannhelseetaten</b>					
420	Administrasjon	4 862 550,43	1 173 300	-3 689 250	5 073 926,23
460	Tjenester utenfor ordinært fylkeskomm. ansvarsomr.	-2 159 579,70	0	2 159 580	13 440,27
660	Tannhelsetjeneste - fellesfunksjoner	5 889 245,48	24 326 300	18 437 055	5 885 958,95
665	Tannhelsetjeneste - pasientbehandling	-61 256,49	3 235 500	3 296 756	260 750,26
870	Renter/utbytte og lån (innlån og utlån)	1 916 600,00	1 916 600	0	2 000 200,00
880	Interne Finansieringstransaksjoner	0,00	0	0	401 270,00
<b>Sum Tannhelseetaten</b>		<b>10 447 559,72</b>	<b>30 651 700</b>	<b>20 204 140</b>	<b>13 635 545,71</b>
<b>Harstad tannhelse-distrikt</b>					
421	Forvaltningsutgifter i eiendomsforvaltningen	41 771,36	0	-41 771	35 199,36
460	Tjenester utenfor ordinært fylkeskomm. ansvarsomr.	39 165,20	0	-39 165	1 415,00
660	Tannhelsetjeneste - fellesfunksjoner	4 680 129,60	1 379 000	-3 301 130	3 509 053,93
665	Tannhelsetjeneste - pasientbehandling	24 640 770,40	20 884 000	-3 756 770	19 472 219,75
870	Renter/utbytte og lån (innlån og utlån)	-1 039,76	0	1 040	-3 779,03
<b>Sum Harstad tannhelse-distrikt</b>		<b>29 400 796,80</b>	<b>22 263 000</b>	<b>-7 137 797</b>	<b>23 014 109,01</b>
<b>Midt-Troms tannhelse-distrikt</b>					
421	Forvaltningsutgifter i eiendomsforvaltningen	16 963,33	0	-16 963	11 425,26
460	Tjenester utenfor ordinært fylkeskomm. ansvarsomr.	79 440,18	0	-79 440	0,00
510	Skolelokaler og internatbygninger	2 241,42	0	-2 241	0,00
660	Tannhelsetjeneste - fellesfunksjoner	3 282 585,65	1 232 800	-2 049 786	3 035 169,15
665	Tannhelsetjeneste - pasientbehandling	22 049 265,30	22 960 600	911 335	23 186 911,49
870	Renter/utbytte og lån (innlån og utlån)	-2 437,69	0	2 438	-3 634,62
<b>Sum Midt-Troms tannhelse-distrikt</b>		<b>25 428 058,19</b>	<b>24 193 400</b>	<b>-1 234 658</b>	<b>26 229 871,28</b>
<b>Tromsø Tannhelse-distrikt</b>					
421	Forvaltningsutgifter i eiendomsforvaltningen	31 727,10	0	-31 727	12 506,96
660	Tannhelsetjeneste - fellesfunksjoner	3 063 882,87	1 593 200	-1 470 683	4 428 203,26
665	Tannhelsetjeneste - pasientbehandling	28 520 755,24	24 587 900	-3 932 855	25 707 157,09
870	Renter/utbytte og lån (innlån og utlån)	-4 555,60	0	4 556	-4 144,46
<b>Sum Tromsø Tannhelse-distrikt</b>		<b>31 611 809,61</b>	<b>26 181 100</b>	<b>-5 430 710</b>	<b>30 143 722,85</b>
<b>Nord-Troms tannhelse-distrikt</b>					
421	Forvaltningsutgifter i eiendomsforvaltningen	6 327,00	0	-6 327	16 355,20
460	Tjenester utenfor ordinært fylkeskomm. ansvarsomr.	19 116,79	0	-19 117	0,00
660	Tannhelsetjeneste - fellesfunksjoner	4 564 504,37	938 800	-3 625 704	4 526 581,25
665	Tannhelsetjeneste - pasientbehandling	6 266 303,61	8 452 500	2 186 196	6 830 467,25
870	Renter/utbytte og lån (innlån og utlån)	-9 682,96	0	9 683	-6 272,14
<b>Sum Nord-Troms tannhelse-distrikt</b>		<b>10 846 568,81</b>	<b>9 391 300</b>	<b>-1 455 269</b>	<b>11 367 131,56</b>
<b>Kompetansesenteret TkNN</b>					
420	Administrasjon	0,00	0	0	3 000,00
460	Tjenester utenfor ordinært fylkeskomm. ansvarsomr.	-400 346,19	0	400 346	-338 004,41
660	Tannhelsetjeneste - fellesfunksjoner	3 948 543,68	1 042 100	-2 906 444	3 612 582,28
665	Tannhelsetjeneste - pasientbehandling	17 434 238,74	13 990 100	-3 444 139	15 971 846,61
870	Renter/utbytte og lån (innlån og utlån)	-1 935,00	0	1 935	-9 716,55
<b>Sum Kompetansesenteret TkNN</b>		<b>20 980 501,23</b>	<b>15 032 200</b>	<b>-5 948 301</b>	<b>19 239 707,93</b>
<b>Studentklinikken</b>					
460	Tjenester utenfor ordinært fylkeskomm. ansvarsomr.	6 044,24	0	-6 044	2 608,91
660	Tannhelsetjeneste - fellesfunksjoner	0,00	0	0	39 676,10
665	Tannhelsetjeneste - pasientbehandling	216 823,28	881 400	664 577	523 160,17

**Troms fylkeskommune - driftsregnskap pr sektor/virksomhet/funksjon**

Funksjon Beskrivelse	Regnskap 2017	Budsjett 2017	Avvik 2017	Regnskap 2016
<b>Sum Studentklinikken</b>	<b>222 867,52</b>	<b>881 400</b>	<b>658 532</b>	<b>565 445,18</b>
<b>Universitetstannklinikken</b>				
460 Tjenester utenfor ordinært fylkeskomm. ansvarssomr.	-12 529,56	0	12 530	-78 380,26
660 Tannhelsetjeneste - fellesfunksjoner	18 687,79	0	-18 688	98 836,14
665 Tannhelsetjeneste - pasientbehandling	0,00	0	0	-416,07
870 Renter/utbytte og lån (innlån og utlån)	-4 056,65	0	4 057	-7 240,00
<b>Sum Universitetstannklinikken</b>	<b>2 101,58</b>	<b>0</b>	<b>-2 102</b>	<b>12 799,81</b>
<b>Sum Tannhelse</b>	<b>128 940 263,46</b>	<b>128 594 100</b>	<b>-346 163</b>	<b>124 208 333,33</b>
<b>Sektor 50 Kultur</b>				
<b>Kulturetaten</b>				
420 Administrasjon	1 437 583,53	1 427 700	-9 884	1 405 908,43
480 Diverse Fellesutgifter	3 471 454,00	3 674 100	202 646	3 381 041,84
716 Friluftsliv, vannregionmyndighet og forvaltning av vilt og innlandsfisk	3 777 992,71	3 779 300	1 307	4 229 772,57
740 Biblioteket	10 552 390,44	10 871 600	319 210	10 398 888,66
750 Kulturminneforvaltning	6 150 880,05	5 575 600	-575 280	5 725 258,16
760 Musèer	14 736 191,64	14 719 500	-16 692	14 411 935,66
771 Kunstformidling	11 204 047,00	11 579 900	375 853	12 525 550,90
772 Kunstproduksjon	32 555 490,39	32 505 900	-49 590	31 314 394,11
775 Idrett	4 441 312,97	4 405 200	-36 113	4 430 624,64
790 Andre kulturaktiviteter	8 762 616,29	8 897 100	134 484	9 119 032,52
<b>Sum Kulturetaten</b>	<b>97 089 959,02</b>	<b>97 435 900</b>	<b>345 941</b>	<b>96 942 407,49</b>
<b>Sum Kultur</b>	<b>97 089 959,02</b>	<b>97 435 900</b>	<b>345 941</b>	<b>96 942 407,49</b>
<b>Sektor 60 Samferdsel og miljø</b>				
<b>Samferdsels- og miljøetaten</b>				
420 Administrasjon	5 518 798,57	5 424 200	-94 599	5 298 155,29
460 Tjenester utenfor ordinært fylkeskomm. ansvarssomr.	159 794,00	10 545 000	10 385 206	0,00
480 Diverse Fellesutgifter	585 979,51	663 300	77 320	680 438,68
715 Lokal og regional utvikling	2 073 904,63	0	-2 073 905	320 159,81
716 Friluftsliv, vannregionmyndighet og forvaltning av vilt og innlandsfisk	2 164 929,63	1 929 700	-235 230	2 251 993,06
722 Fylkesveier	18 911 826,00	40 140 400	21 228 574	32 147 035,15
730 Bilruter	48 590 374,11	5 355 000	-43 235 374	22 915 361,22
731 Fylkesveiferjer	9 550 125,58	10 184 000	633 874	9 372 095,01
732 Båtruter	159 736,00	341 500	181 764	-254 056,61
733 Transport (ordninger) for funksjonshemmede	10 120 456,50	13 194 000	3 073 544	10 668 307,03
870 Renter/utbytte og lån (innlån og utlån)	29 481 489,00	29 519 500	38 011	34 636 609,00
880 Interne Finansieringstransaksjoner	1 175 000,00	1 175 000	0	0,00
<b>Sum Samferdsels- og miljøetaten</b>	<b>128 492 413,53</b>	<b>118 471 600</b>	<b>-10 020 814</b>	<b>118 036 097,64</b>
<b>Troms fylkestrafikk</b>				
730 Bilruter	276 194 336,62	283 116 300	6 921 963	255 126 433,73
731 Fylkesveiferjer	241 187 635,99	238 403 800	-2 783 836	220 567 687,28
732 Båtruter	75 204 732,01	80 456 600	5 251 868	77 065 809,72
733 Transport (ordninger) for funksjonshemmede	1 017 703,45	1 115 000	97 297	805 526,81
870 Renter/utbytte og lån (innlån og utlån)	0,00	0	0	-438 691,87
<b>Sum Troms fylkestrafikk</b>	<b>593 604 408,07</b>	<b>603 091 700</b>	<b>9 487 292</b>	<b>553 126 765,67</b>
<b>Samferdsel SVV</b>				
722 Fylkesveier	554 239 882,64	571 869 500	17 629 617	552 785 637,51
<b>Sum Samferdsel SVV</b>	<b>554 239 882,64</b>	<b>571 869 500</b>	<b>17 629 617</b>	<b>552 785 637,51</b>
<b>Sum Samferdsel og miljø</b>	<b>1 276 336 704,24</b>	<b>1 293 432 800</b>	<b>17 096 096</b>	<b>1 223 948 500,82</b>
<b>Sektor 70 Næring</b>				
<b>Næringsetaten</b>				
420 Administrasjon	1 537 706,67	1 313 400	-224 307	1 823 789,49
701 Tilrettelegging, støttefunksjoner og finansieringsbistand for næringslivet	41 228 245,42	42 789 800	1 561 555	33 136 443,87
715 Lokal og regional utvikling	5 378 572,88	5 410 400	31 827	4 907 075,28
716 Friluftsliv, vannregionmyndighet og forvaltning av vilt og innlandsfisk	777 049,41	894 800	117 751	856 586,31
<b>Sum Næringsetaten</b>	<b>48 921 574,38</b>	<b>50 408 400</b>	<b>1 486 826</b>	<b>40 723 894,95</b>
<b>Sum Næring</b>	<b>48 921 574,38</b>	<b>50 408 400</b>	<b>1 486 826</b>	<b>40 723 894,95</b>
<b>Sektor 90 Sektorovergrepene poster</b>				
<b>Sektorovergrepene poster</b>				
400 Politisk styring	2 332 110,71	2 378 061	45 950	1 584 208,99
410 Kontroll og revisjon	9 168,00	9 200	32	0,00
420 Administrasjon	4 354 117,52	4 690 580	336 462	6 893 501,57
421 Forvaltningsutgifter i eiendomsforvaltningen	16 831,45	16 800	-31	29 116,91
430 Administrasjonslokaler	6 023 439,17	6 023 501	62	6 062 403,79

**Troms fylkeskommune - driftsregnskap pr sektor/virksomhet/funksjon**

Funksjon	Beskrivelse	Regnskap 2017	Budsjett 2017	Avvik 2017	Regnskap 2016
460	Tjenester utenfor ordinært fylkeskomm. ansvarsomr.	-6 065 358,99	-5 846 829	218 530	-8 169 757,90
470	Årets premieavvik	-711 347,00	-3 871 400	-3 160 053	-29 037 808,00
471	Amortisering av tidligere års premieavvik	36 881 686,93	36 839 000	-42 687	32 733 377,00
472	Pensjon	7 470 660,44	8 204 300	733 640	7 335 647,94
473	Premiefond	-18 584 130,39	-16 625 000	1 959 130	-14 730 037,00
480	Diverse Fellesutgifter	-491 748,63	4 125 200	4 616 949	71 722,47
510	Skolelokaler og internatbygninger	60 590 441,68	60 544 185	-46 257	58 137 051,37
515	Fellesutgifter og støttefunksjoner knyttet til videregående opplæring	2 538 113,91	2 794 642	256 528	2 872 694,41
520	Pedagogisk ledelse, pedagogiske fellesutgifter og gjesteelevsoppgjør	580 013,62	646 518	66 504	216 677,23
521	Studiespesialisering	24 885,25	14 100	-10 785	91 665,15
522	Bygg- og anleggsteknikk	10 072,50	9 200	-872	9 439,58
523	Elektrofag	2 548,30	500	-2 048	-1 793,70
524	Design og håndverk	4 998,29	4 200	-798	9 070,66
525	Restaurant og matfag	46 185,89	45 300	-886	34 820,52
526	Helse og oppvekstfag	42 367,52	39 400	-2 968	49 938,76
527	Idrettsfag	2 466,60	300	-2 167	8 075,38
528	Teknikk- og industriell produksjon	25 268,90	23 000	-2 269	34 729,85
529	Musikk, dans og drama	1 530,00	0	-1 530	5 842,98
530	Medier og kommunikasjon	11 331,00	0	-11 331	4 967,27
531	Naturbruk	178 032,15	177 300	-732	225 727,23
532	Service og samferdsel	27 516,62	26 200	-1 317	23 761,25
533	Kunst, design og arkitektur	189,00	0	-189	210,00
554	Fagskole	683 845,75	682 502	-1 344	337 629,90
559	Landslinjer	397 296,86	396 816	-481	251 599,00
561	Oppfølgingstjenesten og pedagogisk psykologisk tjeneste	481 237,28	535 900	54 663	645 236,92
562	Spesialundervisning og særskilt tilpasset opplæring	1 231 170,47	1 388 662	157 492	1 800 870,13
570	Fagopplæring I Arbeidslivet	185 938,96	217 600	31 661	262 218,72
581	Voksenopplæring etter opplæringsloven	126 835,87	126 091	-745	106 642,45
590	Andre formål	1 154 233,25	1 285 067	130 834	1 541 155,52
660	Tannhelsetjeneste - fellesfunksjoner	4 161 291,84	4 187 135	25 843	3 885 657,28
665	Tannhelsetjeneste - pasientbehandling	4 667 053,96	5 251 500	584 446	6 476 318,08
701	Tilrettelegging, støttefunksjoner og finansieringsbistand for næringslivet	486 765,19	542 600	55 835	106 996,18
715	Lokal og regional utvikling	611 106,85	693 300	82 193	557 687,19
716	Friluftsliv, vannregionmyndighet og forvaltning av vilt og innlandsfisk	137 381,74	131 500	-5 882	169 461,85
722	Fylkesveier	89 865 559,89	89 888 927	23 367	79 081 640,96
730	Bilruter	3 851 142,78	3 960 832	109 689	7 524 515,70
731	Fylkesveiferjer	27 440,32	27 400	-40	31 851,84
732	Båtruter	212 895,31	212 888	-7	222 794,46
733	Transport (ordninger) for funksjonshemmede	11 949,84	11 900	-50	11 919,28
740	Biblioteket	543 535,21	574 543	31 008	669 243,24
750	Kulturminneforvaltning	216 880,90	254 000	37 119	386 561,72
760	Musèer	41 563,01	39 800	-1 763	44 662,68
771	Kunstformidling	157 039,26	150 300	-6 739	173 797,69
772	Kunstproduksjon	622 467,90	607 630	-14 838	666 833,98
775	Idrett	40 292,18	38 600	-1 692	44 460,89
790	Andre kulturaktiviteter	31 868,10	135 200	103 332	220 880,91
800	Skatt på inntekt og formue	-934 410 885,00	-923 000 000	11 410 885	-895 081 143,00
840	Statlig rammetilskudd og øvrige generelle statstilskudd	-2 087 338 840,00	-2 098 401 000	-11 062 160	-2 074 233 982,00
860	Motpost avskrivninger	-177 277 066,45	-177 277 651	-585	-164 766 438,04
870	Renter/utbytte og lån (innlån og utlån)	88 188 204,33	94 977 000	6 788 796	85 172 120,81
880	Interne Finansieringstransaksjoner	53 753 639,26	53 753 800	161	101 289 720,50
899	Årets regnskapsmessige merforbruk/mindreforbruk	41 277 166,46	0	-41 277 166	25 011 109,88
<b>Sum Sektorovergripende poster</b>		<b>-2 810 539 598,24</b>	<b>-2 838 338 900</b>	<b>-27 799 302</b>	<b>-2 752 892 721,57</b>
<b>Sum Sektorovergripende poster</b>		<b>-2 810 539 598,24</b>	<b>-2 838 338 900</b>	<b>-27 799 302</b>	<b>-2 752 892 721,57</b>
<b>Sum totalt</b>		<b>0,00</b>	<b>0,00</b>	<b>0,00</b>	<b>0,00</b>

## Troms fylkeskommune - driftsregnskap pr sektor/virksomhet/hovedpost

H-post	Beskrivelse	Regnskap 2017	Budsjett 2017	Avvik 2017	Regnskap 2016
<b>Sektor 00 Politiske styringsorganer</b>					
<b>Fylkestinget</b>					
0	Lønn og sosiale utgifter	12 731 578,27	13 678 000	946 422	10 891 325,16
1	Kjøp av varer/tjenester til egen tjenesteprod.	3 411 499,07	3 490 400	78 901	1 949 131,46
4	Overføringsutgifter	5 189 205,44	5 087 700	-101 505	4 952 834,14
5	Finansutgifter/finansieringstransaksjoner	660,06	0	-660	0,00
7	Refusjoner	-856 511,39	-371 000	485 511	-112 715,33
<b>Sum Fylkestinget</b>		<b>20 476 431,45</b>	<b>21 885 100</b>	<b>1 408 669</b>	<b>17 680 575,43</b>
<b>Fylkesrådet</b>					
0	Lønn og sosiale utgifter	6 704 173,35	6 652 000	-52 173	6 430 155,03
1	Kjøp av varer/tjenester til egen tjenesteprod.	2 042 795,97	2 209 750	166 954	2 313 495,93
4	Overføringsutgifter	2 283 106,86	2 259 250	-23 857	2 074 893,45
5	Finansutgifter/finansieringstransaksjoner	250,43	0	-250	0,00
7	Refusjoner	-208 860,13	-102 400	106 460	-170 063,45
<b>Sum Fylkesrådet</b>		<b>10 821 466,48</b>	<b>11 018 600</b>	<b>197 134</b>	<b>10 648 480,96</b>
<b>Sum Politiske styringsorganer</b>		<b>31 297 897,93</b>	<b>32 903 700</b>	<b>1 605 802</b>	<b>28 329 056,39</b>
<b>Sektor 01 Kontrollorganer</b>					
<b>Kontrollorganer</b>					
0	Lønn og sosiale utgifter	428 117,31	557 500	129 383	330 019,58
1	Kjøp av varer/tjenester til egen tjenesteprod.	114 774,02	279 600	164 826	127 530,73
3	Kjøp av tjenester som erstatter egenprod.	4 442 000,00	4 466 800	24 800	4 435 840,00
4	Overføringsutgifter	11 683,98	20 200	8 516	35 392,67
7	Refusjoner	-11 683,98	-20 200	-8 516	-35 392,67
<b>Sum Kontrollorganer</b>		<b>4 984 891,33</b>	<b>5 303 900</b>	<b>319 009</b>	<b>4 893 390,31</b>
<b>Sum Kontrollorganer</b>		<b>4 984 891,33</b>	<b>5 303 900</b>	<b>319 009</b>	<b>4 893 390,31</b>
<b>Sektor 10 Stab og støttefunksjoner</b>					
<b>Stabssjef</b>					
0	Lønn og sosiale utgifter	18 935 641,33	18 718 200	-217 441	18 137 610,47
1	Kjøp av varer/tjenester til egen tjenesteprod.	9 840 855,10	10 208 100	367 245	3 746 029,91
3	Kjøp av tjenester som erstatter egenprod.	33 341,82	0	-33 342	2 945,00
4	Overføringsutgifter	11 154 350,08	22 548 300	11 393 950	25 380 820,28
5	Finansutgifter/finansieringstransaksjoner	7 021 933,02	0	-7 021 933	645 008,00
6	Salgsinntekter	-13 265,86	0	13 266	-69 790,67
7	Refusjoner	-886 525,08	-865 100	21 425	-1 447 857,49
8	Overføringsinntekter	-9 873 339,00	-10 145 000	-271 661	-10 112 000,00
9	Finansinntekter	-6 690 342,84	-10 142 200	-3 451 857	-11 306 892,55
<b>Sum Stabssjef</b>		<b>29 522 648,57</b>	<b>30 322 300</b>	<b>799 651</b>	<b>24 975 872,95</b>
<b>Fellesadministrasjon DU</b>					
0	Lønn og sosiale utgifter	9 545 277,24	9 512 100	-33 177	9 158 412,97
1	Kjøp av varer/tjenester til egen tjenesteprod.	636 623,64	678 800	42 176	6 126 545,13
3	Kjøp av tjenester som erstatter egenprod.	1 085 701,04	1 064 500	-21 201	1 054 729,72
4	Overføringsutgifter	120 547,27	275 400	154 853	84 737,61
5	Finansutgifter/finansieringstransaksjoner	54,75	0	-55	0,00
7	Refusjoner	-754 822,27	-428 400	326 422	-600 165,61
<b>Sum Fellesadministrasjon DU</b>		<b>10 633 381,67</b>	<b>11 102 400</b>	<b>469 018</b>	<b>15 824 259,82</b>
<b>IT-senteret</b>					
0	Lønn og sosiale utgifter	8 781 907,94	8 544 300	-237 608	9 097 803,24
1	Kjøp av varer/tjenester til egen tjenesteprod.	8 380 928,51	8 651 300	270 371	9 067 884,17
3	Kjøp av tjenester som erstatter egenprod.	88,00	0	-88	102 600,25
4	Overføringsutgifter	1 988 725,92	1 096 600	-892 126	2 214 298,63
5	Finansutgifter/finansieringstransaksjoner	1 452,46	0	-1 452	1 628,89
6	Salgsinntekter	-1 056 661,00	-132 600	924 061	-1 030 195,20
7	Refusjoner	-2 227 957,92	-1 822 600	405 358	-2 333 655,63
<b>Sum IT-senteret</b>		<b>15 868 483,91</b>	<b>16 337 000</b>	<b>468 516</b>	<b>17 120 364,35</b>

## Troms fylkeskommune - driftsregnskap pr sektor/virksomhet/hovedpost

H-post	Beskrivelse	Regnskap 2017	Budsjett 2017	Avvik 2017	Regnskap 2016
<b>Personal- og organisasjonssenteret</b>					
0	Lønn og sosiale utgifter	14 846 057,72	15 075 500	229 442	13 844 201,24
1	Kjøp av varer/tjenester til egen tjenesteprod.	3 938 233,21	3 072 300	-865 933	3 957 072,32
4	Overføringsutgifter	515 916,60	158 100	-357 817	452 907,39
5	Finansutgifter/finansieringstransaksjoner	276,91	0	-277	396,92
6	Salgsinntekter	-19 000,00	0	19 000	-10 000,00
7	Refusjoner	-1 549 951,60	-582 900	967 052	-1 514 765,39
<b>Sum Personal- og organisasjonssenteret</b>		<b>17 731 532,84</b>	<b>17 723 000</b>	<b>-8 533</b>	<b>16 729 812,48</b>
<b>Økonomisenteret</b>					
0	Lønn og sosiale utgifter	11 724 353,32	11 686 800	-37 553	11 839 932,92
1	Kjøp av varer/tjenester til egen tjenesteprod.	1 258 777,96	1 120 000	-138 778	655 145,82
4	Overføringsutgifter	236 488,28	62 300	-174 188	165 349,22
5	Finansutgifter/finansieringstransaksjoner	0,00	0	0	142 459,05
6	Salgsinntekter	-121 050,00	0	121 050	-400,00
7	Refusjoner	-1 112 540,28	-1 023 300	89 240	-1 326 228,22
9	Finansinntekter	-54 433,70	-75 000	-20 566	-117 263,00
<b>Sum Økonomisenteret</b>		<b>11 931 595,58</b>	<b>11 770 800</b>	<b>-160 796</b>	<b>11 358 995,79</b>
<b>Bygg og eiendom DU</b>					
0	Lønn og sosiale utgifter	13 818 420,55	13 274 900	-543 521	14 429 939,16
1	Kjøp av varer/tjenester til egen tjenesteprod.	74 629 095,67	74 611 600	-17 496	76 377 557,31
3	Kjøp av tjenester som erstatter egenprod.	1 387,94	0	-1 388	0,00
4	Overføringsutgifter	13 021 697,49	5 546 800	-7 474 897	12 716 781,40
5	Finansutgifter/finansieringstransaksjoner	927 981,16	928 000	19	615 101,64
6	Salgsinntekter	-28 599 136,04	-23 264 600	5 334 536	-26 587 934,83
7	Refusjoner	-20 041 551,23	-11 672 900	8 368 651	-22 934 488,81
<b>Sum Bygg og eiendom DU</b>		<b>53 757 895,54</b>	<b>59 423 800</b>	<b>5 665 904</b>	<b>54 616 955,87</b>
<b>Sum Stab og støttefunksjoner</b>		<b>139 445 538,11</b>	<b>146 679 300</b>	<b>7 233 762</b>	<b>140 626 261,26</b>
<b>Sektor 20 Utdanning</b>					
<b>Utdanningsetaten</b>					
0	Lønn og sosiale utgifter	61 742 278,23	57 201 500	-4 540 778	60 485 501,96
1	Kjøp av varer/tjenester til egen tjenesteprod.	37 107 437,60	52 650 319	15 542 881	37 578 583,91
3	Kjøp av tjenester som erstatter egenprod.	162 062 327,17	150 064 300	-11 998 027	147 596 942,86
4	Overføringsutgifter	6 956 153,90	7 234 850	278 696	10 514 582,43
5	Finansutgifter/finansieringstransaksjoner	22 217 248,61	613 000	-21 604 249	13 659 297,42
6	Salgsinntekter	-13 043 599,12	-7 341 400	5 702 199	-7 696 272,89
7	Refusjoner	-81 661 324,79	-58 483 050	23 178 275	-70 232 624,11
8	Overføringsinntekter	-260 000,00	-260 000	0	0,00
9	Finansinntekter	-3 664 484,93	-1 902 219	1 762 266	-3 686 960,24
<b>Sum Utdanningsetaten</b>		<b>191 456 036,67</b>	<b>199 777 300</b>	<b>8 321 263</b>	<b>188 219 051,34</b>
<b>Stangnes vgs</b>					
0	Lønn og sosiale utgifter	71 807 858,86	71 476 700	-331 159	74 822 787,30
1	Kjøp av varer/tjenester til egen tjenesteprod.	9 275 165,40	7 021 400	-2 253 765	8 438 354,28
3	Kjøp av tjenester som erstatter egenprod.	126 825,00	184 400	57 575	123 800,00
4	Overføringsutgifter	1 461 567,41	1 344 400	-117 167	1 322 276,02
5	Finansutgifter/finansieringstransaksjoner	2 131 791,40	2 131 700	-91	1 333 336,76
6	Salgsinntekter	-200 925,89	-133 000	67 926	-310 614,74
7	Refusjoner	-6 829 950,85	-4 548 600	2 281 351	-4 908 441,18
8	Overføringsinntekter	-9 063,00	0	9 063	-46 521,00
9	Finansinntekter	-1 494 695,00	-1 352 900	141 795	0,00
<b>Sum Stangnes vgs</b>		<b>76 268 573,33</b>	<b>76 124 100</b>	<b>-144 473</b>	<b>80 774 977,44</b>
<b>Rå vgs</b>					
0	Lønn og sosiale utgifter	43 964 789,72	39 173 300	-4 791 490	45 503 162,06
1	Kjøp av varer/tjenester til egen tjenesteprod.	5 892 002,17	6 822 000	929 998	6 875 668,59
3	Kjøp av tjenester som erstatter egenprod.	763 273,00	100 000	-663 273	635 176,97
4	Overføringsutgifter	858 138,86	625 300	-232 839	974 043,36
5	Finansutgifter/finansieringstransaksjoner	384 664,62	1 000	-383 665	105 963,02
6	Salgsinntekter	-2 189 382,69	-1 598 100	591 283	-2 154 811,49
7	Refusjoner	-6 406 386,08	-6 097 100	309 286	-9 046 051,44



## Troms fylkeskommune - driftsregnskap pr sektor/virksomhet/hovedpost

H-post	Beskrivelse	Regnskap 2017	Budsjett 2017	Avvik 2017	Regnskap 2016
8	Overføringsinntekter	-56 950,00	0	56 950	-79 850,00
9	Finansinntekter	-804 410,35	0	804 410	0,00
<b>Sum Rå vgs</b>		<b>42 405 739,25</b>	<b>39 026 400</b>	<b>-3 379 339</b>	<b>42 813 301,07</b>
<b>Senja vgs</b>					
0	Lønn og sosiale utgifter	94 447 369,43	88 491 000	-5 956 369	86 661 458,10
1	Kjøp av varer/tjenester til egen tjenesteprod.	24 250 815,75	20 143 300	-4 107 516	22 826 837,26
3	Kjøp av tjenester som erstatter egenprod.	0,00	0	0	8 387,50
4	Overføringsutgifter	2 440 720,26	2 131 000	-309 720	2 609 393,69
5	Finansutgifter/finansieringstransaksjoner	1 751 835,69	1 750 100	-1 736	2 325 918,24
6	Salgsinntekter	-18 082 118,09	-12 344 700	5 737 418	-14 568 563,99
7	Refusjoner	-8 900 915,69	-6 059 100	2 841 816	-8 017 695,70
9	Finansinntekter	-773 353,00	0	773 353	-865 794,00
<b>Sum Senja vgs</b>		<b>95 134 354,35</b>	<b>94 111 600</b>	<b>-1 022 754</b>	<b>90 979 941,10</b>
<b>Nordkjosbotn vgs</b>					
0	Lønn og sosiale utgifter	31 925 254,56	30 359 800	-1 565 455	31 748 989,92
1	Kjøp av varer/tjenester til egen tjenesteprod.	3 389 139,19	3 075 800	-313 339	4 415 870,27
3	Kjøp av tjenester som erstatter egenprod.	351 186,40	35 900	-315 286	183 568,00
4	Overføringsutgifter	546 800,19	497 800	-49 000	771 829,40
5	Finansutgifter/finansieringstransaksjoner	351,15	0	-351	1 212 739,83
6	Salgsinntekter	-1 282 080,00	-1 304 800	-22 720	-1 295 312,00
7	Refusjoner	-2 806 811,65	-1 291 700	1 515 112	-1 965 263,20
9	Finansinntekter	0,00	0	0	-30 000,00
<b>Sum Nordkjosbotn vgs</b>		<b>32 123 839,84</b>	<b>31 372 800</b>	<b>-751 040</b>	<b>35 042 422,22</b>
<b>Breivang vgs</b>					
0	Lønn og sosiale utgifter	55 339 780,32	53 380 600	-1 959 180	52 384 571,42
1	Kjøp av varer/tjenester til egen tjenesteprod.	6 957 549,87	6 099 100	-858 450	8 011 785,25
3	Kjøp av tjenester som erstatter egenprod.	330,00	0	-330	0,00
4	Overføringsutgifter	1 058 115,87	819 600	-238 516	1 286 071,82
5	Finansutgifter/finansieringstransaksjoner	1 443,55	0	-1 444	1 088 005,78
6	Salgsinntekter	-2 498 660,14	-2 307 500	191 160	-2 281 707,13
7	Refusjoner	-4 681 071,85	-1 778 100	2 902 972	-3 247 352,43
9	Finansinntekter	0,00	0	0	-259 413,00
<b>Sum Breivang vgs</b>		<b>56 177 487,62</b>	<b>56 213 700</b>	<b>36 212</b>	<b>56 981 961,71</b>
<b>Kongsbakken vgs</b>					
0	Lønn og sosiale utgifter	78 099 260,05	76 746 600	-1 352 660	74 964 046,63
1	Kjøp av varer/tjenester til egen tjenesteprod.	11 391 019,30	9 782 000	-1 609 019	13 077 360,73
3	Kjøp av tjenester som erstatter egenprod.	130 384,00	0	-130 384	1 350,00
4	Overføringsutgifter	1 227 355,06	1 185 600	-41 755	1 409 648,70
5	Finansutgifter/finansieringstransaksjoner	44 091,85	0	-44 092	1 104 993,22
6	Salgsinntekter	-1 758 118,09	-1 770 600	-12 482	-1 945 660,78
7	Refusjoner	-9 152 054,76	-6 288 700	2 863 355	-7 899 689,01
9	Finansinntekter	-328 512,19	0	328 512	-160 000,00
<b>Sum Kongsbakken vgs</b>		<b>79 653 425,22</b>	<b>79 654 900</b>	<b>1 475</b>	<b>80 552 049,49</b>
<b>Tromsdalen vgs</b>					
0	Lønn og sosiale utgifter	53 599 559,61	55 485 500	1 885 940	53 014 366,06
1	Kjøp av varer/tjenester til egen tjenesteprod.	12 916 884,32	10 880 700	-2 036 184	14 269 397,26
3	Kjøp av tjenester som erstatter egenprod.	705 212,12	747 000	41 788	1 401 466,00
4	Overføringsutgifter	1 159 392,57	994 200	-165 193	1 052 441,55
5	Finansutgifter/finansieringstransaksjoner	177 962,36	177 600	-362	824 760,01
6	Salgsinntekter	-38 837,00	-19 900	18 937	-28 923,00
7	Refusjoner	-3 622 878,57	-3 121 900	500 979	-2 345 080,80
8	Overføringsinntekter	-1 791 930,00	-1 824 000	-32 070	-1 456 000,00
<b>Sum Tromsdalen vgs</b>		<b>63 105 365,41</b>	<b>63 319 200</b>	<b>213 835</b>	<b>66 732 427,08</b>
<b>Ishavsbyen vgs</b>					
0	Lønn og sosiale utgifter	137 499 117,91	135 643 000	-1 856 118	133 013 554,56
1	Kjøp av varer/tjenester til egen tjenesteprod.	23 737 720,47	19 985 700	-3 752 020	28 902 720,48
3	Kjøp av tjenester som erstatter egenprod.	238 585,65	0	-238 586	1 130 210,00
4	Overføringsutgifter	3 257 453,16	2 947 000	-310 453	4 418 175,40
5	Finansutgifter/finansieringstransaksjoner	2 115 917,64	1 287 700	-828 218	6 508 408,24
6	Salgsinntekter	-5 268 371,70	-3 827 600	1 440 772	-8 619 545,70
7	Refusjoner	-17 088 734,70	-10 181 000	6 907 735	-16 262 184,01

## Troms fylkeskommune - driftsregnskap pr sektor/virksomhet/hovedpost

H-post	Beskrivelse	Regnskap 2017	Budsjett 2017	Avvik 2017	Regnskap 2016
8	Overføringsinntekter	0,00	0	0	0,00
9	Finansinntekter	-538 307,10	0	538 307	-1 154 271,99
<b>Sum Ishavsbyen vgs</b>		<b>143 953 381,33</b>	<b>145 854 800</b>	<b>1 901 419</b>	<b>147 937 066,98</b>
<b>Kvaløya vgs</b>					
0	Lønn og sosiale utgifter	61 942 651,40	59 552 400	-2 390 251	56 075 761,38
1	Kjøp av varer/tjenester til egen tjenesteprod.	7 829 709,36	5 177 800	-2 651 909	7 153 116,09
3	Kjøp av tjenester som erstatter egenprod.	1 354 886,00	1 392 000	37 114	433 424,50
4	Overføringsutgifter	1 807 680,28	1 274 500	-533 180	1 442 204,10
5	Finansutgifter/finansieringstransaksjoner	35,00	0	-35	351 437,57
6	Salgsinntekter	-729 931,20	-374 800	355 131	-570 979,00
7	Refusjoner	-6 172 677,79	-3 721 500	2 451 178	-4 207 815,62
8	Overføringsinntekter	-70 000,00	0	70 000	-147 500,00
9	Finansinntekter	0,00	0	0	501,62
<b>Sum Kvaløya vgs</b>		<b>65 962 353,05</b>	<b>63 300 400</b>	<b>-2 661 953</b>	<b>60 530 150,64</b>
<b>SMI-skolen</b>					
0	Lønn og sosiale utgifter	15 354 265,98	16 611 200	1 256 934	17 465 507,56
1	Kjøp av varer/tjenester til egen tjenesteprod.	1 541 771,69	781 100	-760 672	1 528 151,83
4	Overføringsutgifter	254 642,64	205 300	-49 343	196 103,41
5	Finansutgifter/finansieringstransaksjoner	0,00	100	100	64,00
7	Refusjoner	-1 912 695,64	-886 500	1 026 196	-2 726 045,28
9	Finansinntekter	-44 040,00	0	44 040	0,00
<b>Sum SMI-skolen</b>		<b>15 193 944,67</b>	<b>16 711 200</b>	<b>1 517 255</b>	<b>16 463 781,52</b>
<b>Nord-Troms vgs</b>					
0	Lønn og sosiale utgifter	55 324 482,52	51 698 800	-3 625 683	55 240 719,38
1	Kjøp av varer/tjenester til egen tjenesteprod.	13 757 070,14	7 692 900	-6 064 170	12 920 913,27
3	Kjøp av tjenester som erstatter egenprod.	0,00	2 073 000	2 073 000	774 560,61
4	Overføringsutgifter	1 530 788,02	942 900	-587 888	1 252 833,63
5	Finansutgifter/finansieringstransaksjoner	894 764,91	896 000	1 235	3 941,10
6	Salgsinntekter	-6 833 300,36	-4 510 300	2 323 000	-7 569 567,16
7	Refusjoner	-8 754 634,95	-4 593 200	4 161 435	-6 021 544,49
8	Overføringsinntekter	-106 600,00	0	106 600	-16 135,00
9	Finansinntekter	0,00	0	0	-74 211,00
<b>Sum Nord-Troms vgs</b>		<b>55 812 570,28</b>	<b>54 200 100</b>	<b>-1 612 470</b>	<b>56 511 510,34</b>
<b>Heggen vgs</b>					
0	Lønn og sosiale utgifter	57 398 734,20	55 742 900	-1 655 834	56 247 576,38
1	Kjøp av varer/tjenester til egen tjenesteprod.	5 919 287,19	5 194 900	-724 387	6 036 798,04
3	Kjøp av tjenester som erstatter egenprod.	0,00	0	0	4 150,00
4	Overføringsutgifter	779 510,76	632 300	-147 211	794 349,48
5	Finansutgifter/finansieringstransaksjoner	206 640,76	184 800	-21 841	795 720,51
6	Salgsinntekter	-264 235,54	-332 400	-68 164	-224 148,86
7	Refusjoner	-3 218 843,94	-2 963 900	254 944	-3 424 148,96
9	Finansinntekter	-214 320,32	0	214 320	0,00
<b>Sum Heggen vgs</b>		<b>60 606 773,11</b>	<b>58 458 600</b>	<b>-2 148 173</b>	<b>60 230 296,59</b>
<b>Bardufoss vgs</b>					
0	Lønn og sosiale utgifter	72 836 176,00	71 507 500	-1 328 676	76 411 592,25
1	Kjøp av varer/tjenester til egen tjenesteprod.	14 602 621,00	9 368 300	-5 234 321	15 260 180,87
4	Overføringsutgifter	2 592 230,91	1 259 300	-1 332 931	2 382 853,28
5	Finansutgifter/finansieringstransaksjoner	1 420 602,14	837 400	-583 202	1 888 785,99
6	Salgsinntekter	-7 555 523,20	-5 685 900	1 869 623	-8 023 187,00
7	Refusjoner	-12 274 152,79	-5 823 300	6 450 853	-11 480 247,93
9	Finansinntekter	-39 586,00	0	39 586	0,00
<b>Sum Bardufoss vgs</b>		<b>71 582 368,06</b>	<b>71 463 300</b>	<b>-119 068</b>	<b>76 439 977,46</b>
<b>Sjøvegan vgs</b>					
0	Lønn og sosiale utgifter	41 816 907,38	30 999 500	-10 817 407	40 111 412,04
1	Kjøp av varer/tjenester til egen tjenesteprod.	5 978 217,48	4 878 800	-1 099 417	6 127 913,34
3	Kjøp av tjenester som erstatter egenprod.	4 545,45	0	-4 545	0,00
4	Overføringsutgifter	795 467,69	698 100	-97 368	870 479,61
5	Finansutgifter/finansieringstransaksjoner	42 680,99	0	-42 681	101 892,32
6	Salgsinntekter	-1 128 334,00	-1 044 900	83 434	-1 123 123,00
7	Refusjoner	-13 322 927,41	-1 539 100	11 783 827	-13 050 615,27
9	Finansinntekter	-100 000,00	0	100 000	-25 997,00

## Troms fylkeskommune - driftsregnskap pr sektor/virksomhet/hovedpost

H-post	Beskrivelse	Regnskap 2017	Budsjett 2017	Avvik 2017	Regnskap 2016
<b>Sum Sjøvegan vgs</b>		<b>34 086 557,58</b>	<b>33 992 400</b>	<b>-94 158</b>	<b>33 011 962,04</b>
<b>Sum Utdanning</b>		<b>1 083 522 769,77</b>	<b>1 083 580 800</b>	<b>58 030</b>	<b>1 093 220 877,02</b>
<b>Sektor 40 Tannhelse</b>					
<b>Tannhelseetaten</b>					
0	Lønn og sosiale utgifter	5 800 083,47	11 020 000	5 219 917	6 517 854,56
1	Kjøp av varer/tjenester til egen tjenesteprod.	5 797 963,00	21 007 600	15 209 637	8 107 596,00
3	Kjøp av tjenester som erstatter egenprod.	-408,00	960 000	960 408	14 199,10
4	Overføringsutgifter	469 775,92	2 873 100	2 403 324	915 766,97
5	Finansutgifter/finansieringstransaksjoner	1 111 058,25	1 916 600	805 542	2 408 795,05
7	Refusjoner	-2 730 912,92	-6 535 600	-3 804 687	-4 328 665,97
8	Overføringsinntekter	0,00	-590 000	-590 000	0,00
<b>Sum Tannhelseetaten</b>		<b>10 447 559,72</b>	<b>30 651 700</b>	<b>20 204 140</b>	<b>13 635 545,71</b>
<b>Harstad tannhelsedistrikt</b>					
0	Lønn og sosiale utgifter	25 704 267,27	24 299 100	-1 405 167	23 643 253,10
1	Kjøp av varer/tjenester til egen tjenesteprod.	8 069 714,33	3 417 000	-4 652 714	5 443 474,01
3	Kjøp av tjenester som erstatter egenprod.	179 175,00	30 000	-149 175	141 809,00
4	Overføringsutgifter	1 658 407,97	685 000	-973 408	884 529,91
5	Finansutgifter/finansieringstransaksjoner	114,46	0	-114	159,13
6	Salgsinntekter	-2 854 127,50	-3 861 100	-1 006 973	-2 510 939,83
7	Refusjoner	-3 355 714,97	-2 307 000	1 048 715	-4 577 397,28
8	Overføringsinntekter	0,00	0	0	-7 000,00
9	Finansinntekter	-1 039,76	0	1 040	-3 779,03
<b>Sum Harstad tannhelsedistrikt</b>		<b>29 400 796,80</b>	<b>22 263 000</b>	<b>-7 137 797</b>	<b>23 014 109,01</b>
<b>Midt-Troms tannhelsedistrikt</b>					
0	Lønn og sosiale utgifter	33 262 280,65	31 577 600	-1 684 681	33 069 291,99
1	Kjøp av varer/tjenester til egen tjenesteprod.	7 877 260,82	5 113 300	-2 763 961	6 997 197,75
3	Kjøp av tjenester som erstatter egenprod.	109 735,79	80 000	-29 736	245 498,50
4	Overføringsutgifter	1 150 037,24	850 000	-300 037	1 134 352,78
5	Finansutgifter/finansieringstransaksjoner	0,00	0	0	1 426,00
6	Salgsinntekter	-11 501 945,88	-9 872 500	1 629 446	-9 338 462,34
7	Refusjoner	-5 466 872,74	-3 555 000	1 911 873	-5 875 798,78
9	Finansinntekter	-2 437,69	0	2 438	-3 634,62
<b>Sum Midt-Troms tannhelsedistrikt</b>		<b>25 428 058,19</b>	<b>24 193 400</b>	<b>-1 234 658</b>	<b>26 229 871,28</b>
<b>Tromsø Tannhelsedistrikt</b>					
0	Lønn og sosiale utgifter	36 077 993,58	32 908 200	-3 169 794	34 746 540,13
1	Kjøp av varer/tjenester til egen tjenesteprod.	7 638 858,06	4 758 200	-2 880 658	6 702 229,23
3	Kjøp av tjenester som erstatter egenprod.	1 015 102,00	200 000	-815 102	1 001 278,50
4	Overføringsutgifter	1 463 933,17	810 000	-653 933	1 073 806,06
5	Finansutgifter/finansieringstransaksjoner	356,62	0	-357	863,50
6	Salgsinntekter	-8 458 915,05	-8 815 300	-356 385	-7 365 977,60
7	Refusjoner	-5 632 548,17	-3 680 000	1 952 548	-5 490 885,51
8	Overføringsinntekter	-488 415,00	0	488 415	-519 987,00
9	Finansinntekter	-4 555,60	0	4 556	-4 144,46
<b>Sum Tromsø Tannhelsedistrikt</b>		<b>31 611 809,61</b>	<b>26 181 100</b>	<b>-5 430 710</b>	<b>30 143 722,85</b>
<b>Nord-Troms tannhelsedistrikt</b>					
0	Lønn og sosiale utgifter	19 726 696,16	17 812 000	-1 914 696	20 233 050,56
1	Kjøp av varer/tjenester til egen tjenesteprod.	7 485 828,37	4 818 700	-2 667 128	7 876 090,83
3	Kjøp av tjenester som erstatter egenprod.	0,00	10 000	10 000	2 230,00
4	Overføringsutgifter	1 232 643,76	730 000	-502 644	1 307 084,60
5	Finansutgifter/finansieringstransaksjoner	0,00	0	0	2 900,39
6	Salgsinntekter	-11 848 771,76	-10 054 400	1 794 372	-12 222 390,11
7	Refusjoner	-5 740 144,76	-3 925 000	1 815 145	-5 825 562,57
9	Finansinntekter	-9 682,96	0	9 683	-6 272,14
<b>Sum Nord-Troms tannhelsedistrikt</b>		<b>10 846 568,81</b>	<b>9 391 300</b>	<b>-1 455 269</b>	<b>11 367 131,56</b>
<b>Kompetansesenteret TkNN</b>					
0	Lønn og sosiale utgifter	47 979 837,40	30 602 600	-17 377 237	48 560 194,02
1	Kjøp av varer/tjenester til egen tjenesteprod.	11 698 042,67	7 997 300	-3 700 743	15 636 090,54
3	Kjøp av tjenester som erstatter egenprod.	1 419 649,06	20 000	-1 399 649	164 282,00

## Troms fylkeskommune - driftsregnskap pr sektor/virksomhet/hovedpost

H-post	Beskrivelse	Regnskap 2017	Budsjett 2017	Avvik 2017	Regnskap 2016
4	Overføringsutgifter	1 511 557,85	1 170 000	-341 558	1 657 786,36
5	Finansutgifter/finansieringstransaksjoner	9 339 896,16	0	-9 339 896	9 275 122,95
6	Salgsinntekter	-9 945 798,95	-12 243 500	-2 297 701	-10 576 360,57
7	Refusjoner	-31 750 221,85	-12 514 200	19 236 022	-32 146 866,36
9	Finansinntekter	-9 272 461,11	0	9 272 461	-13 330 541,01
<b>Sum Kompetansesenteret TkNN</b>		<b>20 980 501,23</b>	<b>15 032 200</b>	<b>-5 948 301</b>	<b>19 239 707,93</b>
<b>Studentklinikken</b>					
0	Lønn og sosiale utgifter	613 120,12	881 400	268 280	1 103 714,87
1	Kjøp av varer/tjenester til egen tjenesteprod.	27 633,40	0	-27 633	265 085,31
4	Overføringsutgifter	6 803,60	0	-6 804	6 135,69
6	Salgsinntekter	-122 910,00	0	122 910	-420 536,00
7	Refusjoner	-301 779,60	0	301 780	-388 954,69
<b>Sum Studentklinikken</b>		<b>222 867,52</b>	<b>881 400</b>	<b>658 532</b>	<b>565 445,18</b>
<b>Universitetstannklinikken</b>					
0	Lønn og sosiale utgifter	25 868 725,55	26 323 200	454 474	26 496 385,05
1	Kjøp av varer/tjenester til egen tjenesteprod.	6 188 212,95	8 328 400	2 140 187	7 803 067,25
3	Kjøp av tjenester som erstatter egenprod.	554,00	0	-554	2 533,00
4	Overføringsutgifter	22 309,20	286 700	264 391	11 518,63
5	Finansutgifter/finansieringstransaksjoner	0,00	2 000	2 000	238,21
6	Salgsinntekter	-3 299 857,00	-3 485 000	-185 143	-3 747 123,50
7	Refusjoner	-28 773 786,47	-31 448 300	-2 674 514	-30 546 578,83
9	Finansinntekter	-4 056,65	-7 000	-2 943	-7 240,00
<b>Sum Universitetstannklinikken</b>		<b>2 101,58</b>	<b>0</b>	<b>-2 102</b>	<b>12 799,81</b>
<b>Sum Tannhelse</b>		<b>128 940 263,46</b>	<b>128 594 100</b>	<b>-346 163</b>	<b>124 208 333,33</b>
<b>Sektor 50 Kultur</b>					
<b>Kulturetaten</b>					
0	Lønn og sosiale utgifter	35 395 977,36	35 181 700	-214 277	37 401 448,92
1	Kjøp av varer/tjenester til egen tjenesteprod.	29 429 624,19	28 434 700	-994 924	24 569 816,60
4	Overføringsutgifter	145 588 068,16	146 408 300	820 232	149 009 720,37
5	Finansutgifter/finansieringstransaksjoner	5 558 733,00	3 248 600	-2 310 133	6 516 079,30
6	Salgsinntekter	-1 424 257,30	-1 547 700	-123 443	-1 570 299,00
7	Refusjoner	-42 908 627,94	-40 108 200	2 800 428	-41 048 196,06
8	Overføringsinntekter	-66 643 549,00	-66 518 900	124 649	-68 468 410,00
9	Finansinntekter	-7 906 009,45	-7 662 600	243 409	-9 467 752,64
<b>Sum Kulturetaten</b>		<b>97 089 959,02</b>	<b>97 435 900</b>	<b>345 941</b>	<b>96 942 407,49</b>
<b>Sum Kultur</b>		<b>97 089 959,02</b>	<b>97 435 900</b>	<b>345 941</b>	<b>96 942 407,49</b>
<b>Sektor 60 Samferdsel og miljø</b>					
<b>Samferdsels- og miljøetaten</b>					
0	Lønn og sosiale utgifter	13 343 647,01	12 551 400	-792 247	12 002 345,85
1	Kjøp av varer/tjenester til egen tjenesteprod.	23 893 379,61	25 839 364	1 945 984	26 089 392,97
3	Kjøp av tjenester som erstatter egenprod.	50 845 028,51	50 582 800	-262 229	47 737 556,81
4	Overføringsutgifter	48 886 067,77	57 096 100	8 210 032	38 101 678,25
5	Finansutgifter/finansieringstransaksjoner	75 618 523,60	63 803 036	-11 815 488	114 817 900,04
6	Salgsinntekter	-158 943,21	-72 600	86 343	-120 931,00
7	Refusjoner	-54 944 226,76	-72 881 400	-17 937 173	-85 935 776,28
8	Overføringsinntekter	-24 615 111,00	-18 077 100	6 538 011	-19 029 791,00
9	Finansinntekter	-4 375 952,00	-370 000	4 005 952	-15 626 278,00
<b>Sum Samferdsels- og miljøetaten</b>		<b>128 492 413,53</b>	<b>118 471 600</b>	<b>-10 020 814</b>	<b>118 036 097,64</b>
<b>Troms fylkestrafikk</b>					
0	Lønn og sosiale utgifter	23 255 021,91	23 480 500	225 478	22 170 698,27
1	Kjøp av varer/tjenester til egen tjenesteprod.	48 588 696,86	71 555 300	22 966 603	46 412 255,61
3	Kjøp av tjenester som erstatter egenprod.	913 380 548,95	895 983 000	-17 397 549	867 166 950,02
4	Overføringsutgifter	-920 724,32	132 000	1 052 724	724 025,72
5	Finansutgifter/finansieringstransaksjoner	13 285,95	0	-13 286	2 640 001,91
6	Salgsinntekter	-384 608 846,69	-382 442 100	2 166 747	-374 815 093,11
7	Refusjoner	-6 099 543,59	-5 617 000	482 544	-11 228 622,07
8	Overføringsinntekter	0,00	0	0	748 665,00

## Troms fylkeskommune - driftsregnskap pr sektor/virksomhet/hovedpost

H-post	Beskrivelse	Regnskap 2017	Budsjett 2017	Avvik 2017	Regnskap 2016
9	Finansinntekter	-4 031,00	0	4 031	-692 115,68
<b>Sum Troms fylkestrafikk</b>		<b>593 604 408,07</b>	<b>603 091 700</b>	<b>9 487 292</b>	<b>553 126 765,67</b>
<b>Samferdsel SVV</b>					
0	Lønn og sosiale utgifter	2 387,03	0	-2 387	8,24
1	Kjøp av varer/tjenester til egen tjenesteprod.	497 139 701,46	510 431 000	13 291 299	506 379 356,21
3	Kjøp av tjenester som erstatter egenprod.	0,00	0	0	210 000,00
4	Overføringsutgifter	124 650 929,80	127 607 700	2 956 770	131 984 339,11
5	Finansutgifter/finansieringstransaksjoner	61 502 478,78	61 438 500	-63 979	55 155 535,98
6	Salgsinntekter	-156 292,23	0	156 292	-64 274,44
7	Refusjoner	-128 899 322,20	-127 607 700	1 291 622	-141 232 987,84
8	Overføringsinntekter	0,00	0	0	353 660,25
<b>Sum Samferdsel SVV</b>		<b>554 239 882,64</b>	<b>571 869 500</b>	<b>17 629 617</b>	<b>552 785 637,51</b>
<b>Sum Samferdsel og miljø</b>		<b>1 276 336 704,24</b>	<b>1 293 432 800</b>	<b>17 096 096</b>	<b>1 223 948 500,82</b>
<b>Sektor 70 Næring</b>					
<b>Næringsetaten</b>					
0	Lønn og sosiale utgifter	17 587 276,64	18 339 800	752 523	19 200 778,02
1	Kjøp av varer/tjenester til egen tjenesteprod.	16 204 957,89	15 573 300	-631 658	9 681 905,38
4	Overføringsutgifter	219 181 360,60	373 972 700	154 791 339	184 471 305,35
5	Finansutgifter/finansieringstransaksjoner	81 753 208,54	47 693 300	-34 059 909	106 466 432,03
6	Salgsinntekter	-279 000,00	-283 500	-4 500	0,00
7	Refusjoner	-10 490 301,23	-10 907 800	-417 499	-10 458 867,35
8	Overføringsinntekter	-158 380 972,51	-159 343 200	-962 227	-219 060 647,00
9	Finansinntekter	-116 654 955,55	-234 636 200	-117 981 244	-49 577 011,48
<b>Sum Næringsetaten</b>		<b>48 921 574,38</b>	<b>50 408 400</b>	<b>1 486 826</b>	<b>40 723 894,95</b>
<b>Sum Næring</b>		<b>48 921 574,38</b>	<b>50 408 400</b>	<b>1 486 826</b>	<b>40 723 894,95</b>
<b>Sektor 90 Sektorovergripende poster</b>					
<b>Sektorovergripende poster</b>					
0	Lønn og sosiale utgifter	36 160 455,42	38 965 700	2 805 245	25 926 629,16
1	Kjøp av varer/tjenester til egen tjenesteprod.	175 567,53	101 100	-74 468	209 410,76
4	Overføringsutgifter	185 890,55	3 748 500	3 562 609	-216 062,15
5	Finansutgifter/finansieringstransaksjoner	475 345 855,92	432 243 718	-43 102 138	559 922 227,15
6	Salgsinntekter	-544 605,00	-856 000	-311 395	-176 667,00
7	Refusjoner	-17 904 120,67	-17 855 000	49 121	-21 031 029,55
8	Overføringsinntekter	-3 023 557 202,00	-3 023 201 000	356 202	-2 972 128 999,00
9	Finansinntekter	-280 401 439,99	-271 485 918	8 915 522	-345 398 230,94
<b>Sum Sektorovergripende poster</b>		<b>-2 810 539 598,24</b>	<b>-2 838 338 900</b>	<b>-27 799 302</b>	<b>-2 752 892 721,57</b>
<b>Sum Sektorovergripende poster</b>		<b>-2 810 539 598,24</b>	<b>-2 838 338 900</b>	<b>-27 799 302</b>	<b>-2 752 892 721,57</b>
<b>Sum totalt</b>		<b>0,00</b>	<b>0,00</b>	<b>0,00</b>	<b>0,00</b>

**Troms fylkeskommune - driftsregnskap pr KOSTRA-funksjon, netto**

Funksjon	Navn	Regnskap 2017	Budsjett 2017	Regnskap 2016
400	Politisk styring	28 556 769,53	31 223 160	28 177 642,03
410	Kontroll og revisjon	4 994 059,33	5 313 100	4 893 390,31
420	Administrasjon	103 210 247,59	98 389 580	103 207 482,08
421	Forvaltningsutgifter i eiendomsforvaltningen	687 497,59	3 623 100	4 884 498,82
430	Administrasjonslokaler	18 317 476,79	16 156 301	16 783 197,27
460	Tjenester utenfor ordinært fylkeskomm. ansvarsomr.	-10 447 500,77	4 299 472	-12 834 372,88
470	Årets premieavvik	-9 898 347,00	-3 871 400	-29 037 808,00
471	Amortisering av tidligere års premieavvik	36 881 686,93	36 839 000	32 733 377,00
472	Pensjon	7 470 660,44	8 204 300	7 335 647,94
473	Premiefond	-18 584 130,39	-16 625 000	-14 730 037,00
480	Diverse Fellesutgifter	7 296 165,40	12 904 500	6 406 764,72
490	Interne Serviceenheter	0,00	9 573 700	0,00
510	Skolelokaler og internatbygninger	179 077 682,97	175 721 785	179 360 309,32
515	Fellesutgifter og støttefunksjoner knyttet til videregående opplæring	104 225 910,50	110 214 842	102 262 944,12
520	Pedagogisk ledelse, pedagogiske fellesutgifter og gjesteeleversoppgjør	82 848 144,53	1 459 618	73 262 883,81
521	Studiespesialisering	184 541 626,57	4 782 900	189 973 533,08
522	Bygg- og anleggsteknikk	20 064 346,60	676 600	18 449 690,29
523	Elektrofag	36 035 735,51	1 023 400	39 043 565,04
524	Design og håndverk	11 870 692,46	303 600	11 800 544,61
525	Restaurant og matfag	17 477 785,78	892 500	19 387 253,45
526	Helse og oppvekstfag	50 218 154,46	1 324 200	47 614 671,69
527	Idrettsfag	38 472 475,77	935 900	39 214 078,35
528	Teknikk- og industriell produksjon	43 476 000,73	1 089 500	47 936 917,51
529	Musikk, dans og drama	26 440 667,78	374 200	25 965 839,82
530	Medier og kommunikasjon	14 290 189,28	311 900	15 731 946,52
531	Naturbruk	19 928 655,00	4 306 000	19 500 652,11
532	Service og samferdsel	25 545 668,84	469 000	24 860 269,57
533	Kunst, design og arkitektur	3 136 911,63	93 600	1 188 381,26
540	Drift Av Studieretningene	0,00	556 089 500	0,00
554	Fagskole	31 514 319,83	31 274 302	27 932 172,91
559	Landslinjer	5 994 190,36	4 930 116	4 094 248,28
561	Oppfølgingstjenesten og pedagogisk psykologisk tjeneste	18 246 277,07	19 260 800	18 226 828,49
562	Spesialundervisning og særskilt tilpasset opplæring	99 035 884,92	91 325 462	102 245 803,91
570	Fagopplæring I Arbeidslivet	120 831 777,02	116 795 600	112 558 772,22
581	Voksenopplæring etter opplæringsloven	14 246 144,88	15 730 991	13 164 961,53
590	Andre formål	32 902 973,04	38 155 767	36 655 194,92
660	Tannhelsetjeneste - fellesfunksjoner	32 994 989,84	35 933 935	32 125 742,14
665	Tannhelsetjeneste - pasientbehandling	103 733 954,04	100 243 500	98 437 305,03
701	Tilrettelegging, støttefunksjoner og finansieringsbistand for næringslivet	48 473 891,86	49 563 100	42 191 662,08

## Troms fylkeskommune - driftsregnskap pr KOSTRA-funksjon, netto

Funksjon	Navn	Regnskap 2017	Budsjett 2017	Regnskap 2016
710	Fylkeskommunal næringsvirksomhet	-4 389 425,95	-3 519 600	-3 071 681,80
715	Lokal og regional utvikling	14 123 667,79	12 847 200	11 627 059,64
716	Friluftsliv, vannregionmyndighet og forvaltning av vilt og innlandsfisk	6 857 353,49	6 735 300	7 507 813,79
722	Fylkesveier	663 017 268,53	701 898 827	664 014 313,62
730	Bilruter	328 721 516,08	292 432 132	285 622 008,88
731	Fylkesveiferjer	250 765 201,89	248 615 200	229 971 634,13
732	Båtruter	75 577 363,32	81 010 988	77 034 547,57
733	Transport (ordninger) for funksjonshemmede	11 150 109,79	14 320 900	11 485 753,12
740	Biblioteket	11 106 873,65	11 446 143	11 084 586,90
750	Kulturminneforvaltning	6 367 760,95	5 829 600	6 111 819,88
760	Musèer	14 777 754,65	14 759 300	14 456 598,34
771	Kunstformidling	11 361 086,26	11 730 200	12 699 348,59
772	Kunstproduksjon	35 141 574,09	35 282 330	34 313 963,51
775	Idrett	4 481 605,15	4 443 800	4 475 085,53
790	Andre kulturaktiviteter	9 588 053,66	9 917 000	10 212 600,11
800	Skatt på inntekt og formue	-934 410 885,00	-923 000 000	-895 081 143,00
840	Statlig rammetilskudd og øvrige generelle statsstilskudd	-2 087 338 840,00	-2 098 401 000	-2 074 233 982,00
860	Motpost avskrivninger	-177 277 066,45	-177 277 651	-164 766 438,04
870	Renter/utbytte og lån (innlån og utlån)	119 836 585,67	126 688 100	121 817 251,14
880	Interne Finansieringstransaksjoner	65 155 639,26	54 928 800	118 701 795,86
899	Årets regnskapsmessige mindreforbruk	41 277 166,46	0	25 011 109,88
<b>Sum totalt:</b>		<b>0,00</b>	<b>0</b>	<b>0,00</b>

## Troms fylkeskommune - driftsregnskap pr KOSTRA-konto

Konto	Beskrivelse	Regnskap 2017	Budsjett 2017	Regnskap 2016
010	Fastlønn	967 529 766,35	933 735 500	945 737 179,58
020	Lønn til vikarer	19 651 944,93	19 552 600	17 801 654,64
030	Lønn til ekstrahjelp	14 124 810,05	11 675 200	15 621 462,93
040	Overtidslønn	17 971 324,60	7 230 300	17 157 948,22
050	Annen lønn og trekkpliktige godtgjørelser	37 648 149,07	29 610 400	36 078 689,91
070	Lønn vedlikehold/lønn nybygg og nyanlegg	32 906,97	0	20 092,09
075	Lønn renhold	35 998 177,88	36 528 100	36 897 040,68
080	Godtgjørelse folkevalgte	19 904 380,13	18 980 300	18 649 822,20
090	Pensjonsinnskudd og tr.pl. forsikringsordn.	162 044 320,45	160 289 700	156 250 703,25
099	Arbeidsgiveravgift	76 486 002,34	78 110 700	75 168 006,01
<b>Sum Lønn og sosiale utgifter</b>		<b>1 351 391 782,77</b>	<b>1 295 712 800</b>	<b>1 319 382 599,51</b>
100	Kontormateriell	4 312 993,59	4 502 500	5 013 533,50
105	Undervisningsmaterieill	16 649 721,60	13 334 900	19 196 088,59
110	Medisinsk forbruksmaterieill	14 511 751,60	14 047 600	14 421 865,56
114	Medikamenter	863 044,53	754 500	798 459,92
115	Matvarer	16 235 161,40	14 649 500	16 111 287,25
120	Samlepost annet forbr.materieill, råvarer og tjenester	31 077 254,18	41 960 919	36 498 841,44
130	Post, banktjenester, telefon, internett/bredbånd	17 155 180,90	17 085 900	15 373 336,88
140	Annonse, reklame, informasjon	14 155 937,84	14 687 850	13 325 765,19
150	Opplæring, kurs	10 568 305,04	12 026 400	10 530 186,80
160	Utgifter og godtgj. for reiser, diett, bil m.v. som er oppg.pl	9 095 558,65	8 424 100	9 440 699,79
165	Andre oppgavepliktige godtgjørelser	1 575 274,92	772 900	1 683 805,21
170	Transport/drift av egne og leide transp.midler	42 322 822,88	36 792 700	39 438 685,84
180	Strøm	31 189 172,49	28 264 800	31 724 435,14
181	Fjernvarme	8 942 856,65	6 660 000	7 124 277,58
182	Fyringsolje og fyringsparafin	186 856,85	178 000	160 111,49
185	Forsikringer og utgifter til vakthold og sikring	4 707 068,77	6 437 600	4 224 757,76
190	Leie av lokaler og grunn	40 682 267,14	41 013 600	40 591 481,47
195	Avgifter, gebyrer, lisenser o.l.	34 504 532,28	39 618 100	39 231 380,13
200	Kjøp og finansiell leasing av driftsmidler	47 228 869,62	54 704 000	50 171 656,75
209	Medisinsk utstyr	2 597 262,70	2 897 000	1 322 413,09
210	Kjøp, leie og leasing av transportmidler	360 996,17	50 000	197 928,79
220	Leie av driftsmidler	1 364 454,14	1 275 300	1 964 382,13
230	Vedlikehold, byggetjenester og nybygg	215 788 252,16	535 615 300	242 874 752,04
240	Serviceavtaler, reparasjoner og vaktmestertjenester	317 899 246,95	18 692 600	292 722 845,19
250	Materialer til vedlikehold, påkostning og nybygg	3 060 095,17	2 092 600	3 275 982,62
260	Renholds- og vaskertjenester	4 021 133,28	4 393 100	4 244 147,05
270	Andre tjenester (som inngår i egenproduksjon)	67 918 973,50	60 319 464	68 216 439,22
280	Grunnerverv	40 390,22	0	37 466,28
<b>Sum Kjøp av varer/tjenester til egen tjenesteprod.</b>		<b>959 015 435,22</b>	<b>981 251 233</b>	<b>969 917 012,70</b>
300	Kjøp fra staten	429,12	0	12 537,50
330	Kjøp fra andre fylkeskommuner	22 847 146,75	21 902 900	21 101 655,97
350	Kjøp fra kommuner	14 970 339,54	14 201 700	17 882 245,00
370	Kjøp fra andre (private)	1 091 600 572,45	1 063 385 700	1 025 721 665,15
375	Kjøp fra IKS der fylkeskommunen selv er deltaker	8 830 971,04	8 503 400	9 857 384,72
<b>Sum Kjøp av tjenester som erstatter egenprod.</b>		<b>1 138 249 458,90</b>	<b>1 107 993 700</b>	<b>1 074 575 488,34</b>
400	Overføring til staten	96 127 372,00	73 435 300	89 251 181,00
429	Merverdiavgift som gir rett til momskompensasjon	187 446 515,83	180 755 250	191 861 373,30
430	Overføring til fylkeskommuner	10 920 737,00	11 307 900	11 590 468,00
450	Overføring til kommuner	160 560 654,06	230 142 600	108 980 932,95
470	Overføring til andre (private)	149 918 621,88	275 312 251	187 397 333,07
475	Overføring til IKS der fylkeskommunen selv er deltaker	1 360 900,00	1 383 000	1 360 000,00
490	Reserverte bevilgninger/avsetninger	0,00	3 880 599	0,00
<b>Sum Overføringsutgifter</b>		<b>606 334 800,77</b>	<b>776 216 900</b>	<b>590 441 288,32</b>
500	Renteutgifter, provisjoner og andre finansutgifter	45 671 870,00	44 909 000	52 393 026,95
510	Avdrag	109 343 986,00	108 061 800	104 782 037,00
540	Avsetninger til disposisjonsfond	66 321 800,00	66 321 800	99 461 000,00
550	Avsetninger til bundne fond	138 054 247,39	50 941 900	189 924 696,87
570	Overføring til investeringsregnskapet	171 640 014,44	171 641 003	253 579 231,41
580	Regnskapsmessig mindreforbruk/udisponert	41 277 166,46	0	25 011 109,88
590	Avskrivninger	177 277 066,45	177 277 651	164 766 438,04
<b>Sum Finansutgifter/finansieringstransaksjoner</b>		<b>749 586 150,74</b>	<b>619 153 154</b>	<b>889 917 540,15</b>
600	Brukerbetaling for komm. tjenester	-47 486 695,89	-47 936 500	-45 602 533,50



## Troms fylkeskommune - driftsregnskap pr KOSTRA-konto

Konto	Beskrivelse	Regnskap 2017	Budsjett 2017	Regnskap 2016
620	Annet salg av varer og tjenester, gebyrer o.l. utenfor avgiftsområdet	-28 085 841,90	-29 163 800	-44 911 231,88
629	Billettinntekter	-1 501 872,63	-731 000	-904 790,54
630	Husleieinntekter, festeavgifter, utleie av lokaler	-28 159 152,32	-24 971 600	-27 031 786,57
650	Annet avgiftspliktig salg av varer og tjenester	-412 196 035,68	-391 728 900	-382 230 203,24
660	Salg av driftsmidler	-99 234,00	-201 600	-129 600,00
690	Fordelte utgifter/internsalg	-8 357 968,07	-4 793 400	-6 229 646,21
	<b>Sum Salgsinntekter</b>	<b>-525 886 800,49</b>	<b>-499 526 800</b>	<b>-507 039 791,94</b>
700	Refusjon fra staten	-197 184 257,61	-183 323 700	-230 538 792,05
710	Sykelønnsrefusjon	-56 519 748,00	-27 161 900	-50 755 350,00
729	Kompensasjon for merverdiavgift	-187 446 515,83	-180 685 250	-191 861 373,30
730	Refusjon fra fylkeskommuner	-50 259 954,08	-49 700 600	-57 487 375,67
750	Refusjon fra kommuner	-36 554 150,64	-19 544 800	-37 813 074,84
770	Refusjon fra andre (private)	-31 489 963,05	-12 791 500	-26 970 355,31
	<b>Sum Refusjoner</b>	<b>-559 454 589,21</b>	<b>-473 207 750</b>	<b>-595 426 321,17</b>
800	Rammetilskudd	-2 087 338 840,00	-2 098 401 000	-2 074 233 982,00
810	Andre statlige overføringer	-252 338 752,51	-247 004 100	-310 550 918,00
830	Overføring fra fylkeskommuner	-10 000,00	0	0,00
850	Overføring fra kommuner	-9 730 111,00	-9 730 100	-9 139 130,75
870	Skatt på inntekt og formue	-934 410 885,00	-923 000 000	-890 291 231,00
877	Andre direkte og indirekte skatter	0,00	0	-4 789 912,00
890	Overføringer fra andre (private)	-2 024 543,00	-1 824 000	-965 341,00
	<b>Sum Overføringsinntekter</b>	<b>-3 285 853 131,51</b>	<b>-3 279 959 200</b>	<b>-3 289 970 514,75</b>
900	Renteinntekter	-23 954 757,86	-6 541 200	-29 908 993,64
905	Utbytte og eieruttak	-2 104,00	0	-2 094,00
930	Bruk av tidligere års regnskapsmessige mindreforbruk/bruk av tidlige	-55 656 160,74	-55 656 000	-59 457 279,50
940	Bruk av disposisjonsfond	-32 152 267,00	-32 152 267	-108 445 789,00
950	Bruk av bundne driftsfond	-144 340 751,14	-256 006 919	-89 216 706,98
990	Motpost avskrivninger	-177 277 066,45	-177 277 651	-164 766 438,04
	<b>Sum Finansinntekter</b>	<b>-433 383 107,19</b>	<b>-527 634 037</b>	<b>-451 797 301,16</b>
	<b>Sum totalt</b>	<b>0,00</b>	<b>0</b>	<b>0,00</b>

## *Investeringsregnskapet*

## Troms fylkeskommune - investeringsregnskap pr sektor/prosjekt

Prosjekt	Konto	Beskrivelse	Regnskap 2017	Budsjett 2017	Avvik 2017	Regnskap 2016
<b>Sektor 10 Stab og støttefunksjoner</b>						
<b>0000 Uten prosjekt</b>						
0000	09400	Bruk av disposisjonsfond	1 659 000,00	0	-1 659 000,00	0,00
<b>Sum Uten prosjekt</b>			<b>1 659 000,00</b>	<b>0</b>	<b>-1 659 000,00</b>	<b>0,00</b>
<b>1104 Oppgradering Økonomisystem</b>						
1104	01980	Lisenser dataprogrammer	0,00	0	0,00	175 000,00
1104	02042	Programvare	0,00	0	0,00	40 000,00
1104	02709	Andre konsulenttjenester	0,00	0	0,00	927 459,05
1104	04290	Mva på vederlag, mva-pliktig	0,00	0	0,00	285 614,76
1104	09400	Bruk av disposisjonsfond	0,00	0	0,00	-1 000 000,00
<b>Sum Oppgradering Økonomisystem</b>			<b>0,00</b>	<b>0</b>	<b>0,00</b>	<b>428 073,81</b>
<b>1156 Kjerneswitcher</b>						
1156	02709	Andre konsulenttjenester	48 724,80	41 000	-7 724,80	0,00
1156	04290	Mva på vederlag, mva-pliktig	12 181,20	12 000	-181,20	0,00
1156	09400	Bruk av disposisjonsfond	-1 700 000,00	-41 000	1 659 000,00	0,00
<b>Sum Kjerneswitcher</b>			<b>-1 639 094,00</b>	<b>12 000</b>	<b>1 651 094,00</b>	<b>0,00</b>
<b>8001 Trykkeriet</b>						
8001	02011	Kjøp av kontormaskiner	61 500,00	62 000	500,00	0,00
<b>Sum Trykkeriet</b>			<b>61 500,00</b>	<b>62 000</b>	<b>500,00</b>	<b>0,00</b>
<b>8555 Andel av ZH 46621</b>						
8555	02101	Kjøp av transportmidler	0,00	0	0,00	109 500,00
<b>Sum Andel av ZH 46621</b>			<b>0,00</b>	<b>0</b>	<b>0,00</b>	<b>109 500,00</b>
<b>8822 Ny videregående skole i Harstad</b>						
8822	02328	Diverse konsulenter	298 587,80	0	-298 587,80	0,00
8822	04290	Mva på vederlag, mva-pliktig	74 646,95	0	-74 646,95	0,00
<b>Sum Ny videregående skole i Harstad</b>			<b>373 234,75</b>	<b>0</b>	<b>-373 234,75</b>	<b>0,00</b>
<b>8835 Senja vgs, Finnfjordbotn lokaler PPT/OT</b>						
8835	01972	Byggesaksgebyrer	106 050,75	0	-106 050,75	0,00
8835	02324	Arkitekt	5 950,40	0	-5 950,40	31 875,20
8835	02328	Diverse konsulenter	78 500,00	0	-78 500,00	0,00
8835	02334	Tømrer- og snekkerarbeider	2 082 647,00	0	-2 082 647,00	0,00
8835	02399	Diverse ombyggingsarbeider	0,00	3 400 000	3 400 000,00	0,00
8835	04290	Mva på vederlag, mva-pliktig	541 774,35	800 000	258 225,65	7 968,80
<b>Sum Senja vgs, Finnfjordbotn lokaler PPT/OT</b>			<b>2 814 922,50</b>	<b>4 200 000</b>	<b>1 385 077,50</b>	<b>39 844,00</b>
<b>8841 Bardufoss Høgtun vgs – nybygg og ombygging</b>						
8841	00320	Engasjement (trekk-/oppgavepl.)	731 054,06	0	-731 054,06	761 176,73
8841	00901	Pensjon KLP (trekk-/oppgavepl.)	80 308,20	0	-80 308,20	76 296,96
8841	00990	Arbeidsgiveravgift folketrygden (trekk-/oppgavepl.)	64 097,55	0	-64 097,55	66 160,44
8841	01271	Oppholdsutgifter, ansatte	566,40	0	-566,40	5 125,19
8841	01279	Oppholdsutgifter, andre	0,00	0	0,00	1 595,00
8841	01570	Utgifter til faglig veiledning/kompetanseheving	580,00	0	-580,00	0,00
8841	01601	Reisegodtgjørelse, ansatte (oppgavepl.)	0,00	0	0,00	5 217,00
8841	01731	Reiseutgifter, ansatte	0,00	0	0,00	2 674,70
8841	01739	Reiseutgifter, andre	1 601,00	0	-1 601,00	0,00
8841	01859	Andre forsikringer	1 109,00	0	-1 109,00	0,00
8841	01956	Avgifter, gebyrer, lisenser SVV	272,50	0	-272,50	0,00
8841	01972	Byggesaksgebyrer	0,00	0	0,00	4 668,40
8841	01973	Tilknytningsavgifter	3 950,00	0	-3 950,00	0,00
8841	01979	Andre avgifter/lisenser	684 717,20	0	-684 717,20	423,00
8841	02001	Inventar	4 704 908,20	0	-4 704 908,20	0,00
8841	02003	Teknisk og elektrisk utstyr	3 295 883,91	0	-3 295 883,91	448 862,40
8841	02004	Kunstnerisk utsmykking	762 300,00	0	-762 300,00	90 000,00
8841	02009	Annet utstyr	219 051,50	0	-219 051,50	0,00
8841	02021	Undervisningsutstyr	3 256,00	0	-3 256,00	0,00
8841	02101	Kjøp av transportmidler	0,00	0	0,00	150 000,00
8841	02323	Nybygg og nyanlegg	0,00	92 325 000	92 325 000,00	0,00
8841	02324	Arkitekt	5 000,00	0	-5 000,00	35 834,40
8841	02328	Diverse konsulenter	616 410,58	0	-616 410,58	624 587,56
8841	02329	Diverse felleskostnader	258 389,01	0	-258 389,01	159 143,26
8841	02331	Grunnarbeider	0,00	0	0,00	9 301 267,20
8841	02332	Betongarbeider	0,00	0	0,00	36 647 332,00
8841	02334	Tømrer- og snekkerarbeider	1 454 517,60	0	-1 454 517,60	56 042 664,80

## Troms fylkeskommune - investeringsregnskap pr sektor/prosjekt

Prosjekt	Konto	Beskrivelse	Regnskap 2017	Budsjett 2017	Avvik 2017	Regnskap 2016
8841	02335	Maler- og beleggsarbeider	22 533 132,00	0	-22 533 132,00	0,00
8841	02339	Diverse kostnader, bygg	713 978,38	0	-713 978,38	75 641,31
8841	02346	Luftbehandlingsanlegg	12 318 588,80	0	-12 318 588,80	0,00
8841	02347	Luftkjølingsanlegg	10 724,80	0	-10 724,80	0,00
8841	02349	Diverse kostnader, VVS	360 792,80	0	-360 792,80	0,00
8841	02351	Generelle anlegg	9 630,40	0	-9 630,40	9 976 778,40
8841	02353	Fordelingsanlegg	148 620,92	0	-148 620,92	0,00
8841	02354	Lysanlegg	836 000,00	0	-836 000,00	0,00
8841	02359	Diverse elkraftinstallasjoner	21 460,00	0	-21 460,00	0,00
8841	02362	Datakommunikasjon	482 441,80	0	-482 441,80	0,00
8841	02365	Lyd og bildeanlegg	221 650,40	0	-221 650,40	0,00
8841	02366	Automatiseringsanlegg	25 984,80	0	-25 984,80	0,00
8841	02379	Diverse andre installasjoner	3 337,60	0	-3 337,60	0,00
8841	02386	Veier og plasser	1 234 112,80	0	-1 234 112,80	0,00
8841	02390	Tapt mva komp. foreldet faktura art 230	78 580,88	0	-78 580,88	0,00
8841	02709	Andre konsulenttjenester	112 160,00	0	-112 160,00	0,00
8841	04290	Mva på vederlag, mva-pliktig	12 310 180,30	23 100 000	10 789 819,70	28 319 686,58
<b>Sum Bardufoss Høgtun vgs – nybygg og ombygging</b>			<b>64 309 349,39</b>	<b>115 425 000</b>	<b>51 115 650,61</b>	<b>142 795 135,33</b>
<b>8842 Senja vgs, nybygg verkstedlokaler</b>						
8842	00102	Fast lønn - pedagogisk personell	0,00	0	0,00	187 562,68
8842	00911	Pensjonspremie SPK pedagogisk ansatte	0,00	0	0,00	26 133,82
8842	00990	Arbeidsgiveravgift folketrygden (trekk-/oppgivepl.)	0,00	0	0,00	10 898,55
8842	01050	Undervisningsmaterieell	0,00	0	0,00	59 629,26
8842	01170	Bevertning	0,00	0	0,00	3 076,00
8842	01271	Oppholdsutgifter, ansatte	0,00	0	0,00	2 214,80
8842	01279	Oppholdsutgifter, andre	0,00	0	0,00	72 643,00
8842	01601	Reisegodtgjørelse, ansatte (oppgavepl.)	0,00	0	0,00	5 122,98
8842	01731	Reiseutgifter, ansatte	0,00	0	0,00	2 058,42
8842	01972	Byggesaksgebyrer	0,00	0	0,00	9 750,00
8842	02001	Inventar	1 716 368,00	0	-1 716 368,00	2 622 674,57
8842	02002	Kontorutstyr	0,00	0	0,00	3 494,94
8842	02003	Teknisk og elektrisk utstyr	3 371 340,80	0	-3 371 340,80	1 285 355,20
8842	02004	Kunstnerisk utsmykking	22 293,00	0	-22 293,00	710 832,00
8842	02009	Annet utstyr	43 726,25	0	-43 726,25	2 752 834,80
8842	02021	Undervisningsutstyr	0,00	0	0,00	416 407,18
8842	02022	Nyanskaffelser med statstilskudd	0,00	0	0,00	72 776,00
8842	02041	IT-utstyr	0,00	0	0,00	159 663,40
8842	02101	Kjøp av transportmidler	0,00	0	0,00	50 000,00
8842	02327	Rådgivende ing. elektro	0,00	0	0,00	1 800,00
8842	02328	Diverse konsulenter	44 704,91	0	-44 704,91	299 291,40
8842	02329	Diverse felleskostnader	310,00	0	-310,00	16 000,00
8842	02332	Betongarbeider	0,00	0	0,00	13 575 304,80
8842	02333	Mur- og pussarbeider	0,00	0	0,00	200 000,00
8842	02334	Tømrer- og snekkerarbeider	-400 000,00	0	400 000,00	10 769 943,20
8842	02335	Maler- og beleggsarbeider	0,00	0	0,00	4 741 751,20
8842	02339	Diverse kostnader, bygg	5 730,00	0	-5 730,00	1 302 789,48
8842	02341	Sanitæranlegg	0,00	0	0,00	65 274,40
8842	02342	Varmeanlegg	0,00	0	0,00	620 000,00
8842	02344	Gass og lufttrykk	0,00	0	0,00	719 920,60
8842	02346	Luftbehandlingsanlegg	0,00	0	0,00	273 124,80
8842	02349	Diverse kostnader, VVS	0,00	0	0,00	429 535,20
8842	02353	Fordelingsanlegg	0,00	0	0,00	267 446,00
8842	02355	El-varme	0,00	0	0,00	338 000,00
8842	02356	Driftstekniske anlegg	0,00	0	0,00	157 924,00
8842	02359	Diverse elkraftinstallasjoner	0,00	0	0,00	6 416,80
8842	02379	Diverse andre installasjoner	0,00	0	0,00	1 000 000,00
8842	02381	Terrengarbeider	0,00	0	0,00	1 000 000,00
8842	02386	Veier og plasser	0,00	0	0,00	138 152,00
8842	02390	Tapt mva komp. foreldet faktura art 230	10 000,00	0	-10 000,00	0,00
8842	04290	Mva på vederlag, mva-pliktig	1 185 343,74	0	-1 185 343,74	10 755 584,66
8842	07009	Andre refusjoner fra staten	-350 000,00	0	350 000,00	0,00
<b>Sum Senja vgs, nybygg verkstedlokaler</b>			<b>5 649 816,70</b>	<b>0</b>	<b>-5 649 816,70</b>	<b>55 131 386,14</b>
<b>8856 TANN Utvidelse</b>						
8856	01980	Lisenser dataprogrammer	29 280,00	0	-29 280,00	0,00
8856	02320	Bikostnader kopiering	3 941,06	0	-3 941,06	0,00
8856	02324	Arkitekt	452 950,40	0	-452 950,40	0,00
8856	02325	Rådgivende ing. bygg	0,00	1 500 000	1 500 000,00	0,00
8856	02329	Diverse felleskostnader	17 699,00	0	-17 699,00	0,00
8856	02709	Andre konsulenttjenester	310,00	0	-310,00	0,00
8856	04290	Mva på vederlag, mva-pliktig	121 017,62	0	-121 017,62	0,00

## Troms fylkeskommune - investeringsregnskap pr sektor/prosjekt

Prosjekt	Konto	Beskrivelse	Regnskap 2017	Budsjett 2017	Avvik 2017	Regnskap 2016
<b>Sum TANN Utvidelse</b>			<b>625 198,08</b>	<b>1 500 000</b>	<b>874 801,92</b>	<b>0,00</b>
<b>8867 Bardufoss Høgtun vgs - Flyfag</b>						
8867	00599	Andre godtgjørelser (trekk-/oppgavepl.)	0,00	0	0,00	87,60
8867	00990	Arbeidsgiveravgift folketrygden (trekk-/oppgavepl.)	0,00	0	0,00	6,92
8867	01601	Reisegodtgjørelse, ansatte (oppgavepl.)	0,00	0	0,00	4 881,60
8867	01972	Byggesaksgebyrer	0,00	0	0,00	1 624,00
8867	02329	Diverse felleskostnader	12 036,00	0	-12 036,00	3 101,05
8867	02334	Tømrer- og snekkerarbeider	-21 831,00	0	21 831,00	17 368 536,40
8867	02339	Diverse kostnader, bygg	26 686,00	0	-26 686,00	6 642,74
8867	02359	Diverse elkraftinstallasjoner	0,00	0	0,00	90 600,80
8867	04290	Mva på vederlag, mva-pliktig	4 222,75	0	-4 222,75	2 574 095,51
8867	07009	Andre refusjoner fra staten	0,00	0	0,00	-90 630,00
8867	09400	Bruk av disposisjonsfond	0,00	0	0,00	-3 500 000,00
<b>Sum Bardufoss Høgtun vgs - Flyfag</b>			<b>21 113,75</b>	<b>0</b>	<b>-21 113,75</b>	<b>16 458 946,62</b>
<b>8869 Nord-Troms vgs, avd Skjervøy - ombygging underetg</b>						
8869	00990	Arbeidsgiveravgift folketrygden (trekk-/oppgavepl.)	0,00	0	0,00	6,87
8869	01271	Oppholdsutgifter, ansatte	0,00	0	0,00	1 054,55
8869	01601	Reisegodtgjørelse, ansatte (oppgavepl.)	0,00	0	0,00	2 092,00
8869	01731	Reiseutgifter, ansatte	809,09	0	-809,09	877,64
8869	01972	Byggesaksgebyrer	34 725,00	0	-34 725,00	4 240,00
8869	02101	Kjøp av transportmidler	0,00	0	0,00	48 109,50
8869	02328	Diverse konsulenter	0,00	0	0,00	89 062,50
8869	02329	Diverse felleskostnader	9 104,95	0	-9 104,95	2 161,00
8869	02334	Tømrer- og snekkerarbeider	13 879 230,20	0	-13 879 230,20	0,00
8869	02339	Diverse kostnader, bygg	877 588,03	0	-877 588,03	734,00
8869	02364	Alarm- og signalanlegg	14 217,93	0	-14 217,93	0,00
8869	02399	Diverse ombyggingsarbeider	0,00	14 625 000	14 625 000,00	0,00
8869	04290	Mva på vederlag, mva-pliktig	792 697,43	3 600 000	2 807 302,57	6 706,81
<b>Sum Nord-Troms vgs, avd Skjervøy - ombygging underetg</b>			<b>15 608 372,63</b>	<b>18 225 000</b>	<b>2 616 627,37</b>	<b>155 044,87</b>
<b>8881 Breivika vgs - ny skole</b>						
8881	00102	Fast lønn - pedagogisk personell	314 217,34	0	-314 217,34	0,00
8881	00120	Andre avtalefestede faste tillegg	24 061,06	0	-24 061,06	0,00
8881	00911	Pensjonspremie SPK pedagogisk ansatte	40 783,82	0	-40 783,82	0,00
8881	00990	Arbeidsgiveravgift folketrygden (trekk-/oppgavepl.)	30 320,53	0	-30 320,53	0,00
8881	01170	Beverting	0,00	0	0,00	2 300,00
8881	01271	Oppholdsutgifter, ansatte	2 959,09	0	-2 959,09	2 021,36
8881	01506	Opplæring, kurs SVV	6 550,00	0	-6 550,00	17 990,00
8881	01601	Reisegodtgjørelse, ansatte (oppgavepl.)	0,00	0	0,00	459,00
8881	01731	Reiseutgifter, ansatte	4 501,09	0	-4 501,09	7 137,28
8881	01979	Andre avgifter/lisenser	6 416,80	0	-6 416,80	0,00
8881	02101	Kjøp av transportmidler	0,00	0	0,00	100 000,00
8881	02323	Nybygg og nyanlegg	0,00	500 000	500 000,00	0,00
8881	02324	Arkitekt	136 600,00	0	-136 600,00	347 140,00
8881	02328	Diverse konsulenter	43 964,00	0	-43 964,00	26 775,00
8881	02329	Diverse felleskostnader	35 687,30	0	-35 687,30	44 198,12
8881	02339	Diverse kostnader, bygg	23 283,50	0	-23 283,50	235,20
8881	02390	Tapt mva komp. foreldet faktura art 230	4 000,00	0	-4 000,00	0,00
8881	02709	Andre konsulenttjenester	418 560,00	0	-418 560,00	0,00
8881	04290	Mva på vederlag, mva-pliktig	162 389,60	100 000	-62 389,60	106 573,37
<b>Sum Breivika vgs - ny skole</b>			<b>1 254 294,13</b>	<b>600 000</b>	<b>-654 294,13</b>	<b>654 829,33</b>
<b>8978 Senja vgs - ombygging TIP til blåfag</b>						
8978	02346	Luftbehandlingsanlegg	119 000,00	0	-119 000,00	0,00
8978	02356	Driftstekniske anlegg	115 000,00	0	-115 000,00	0,00
8978	02399	Diverse ombyggingsarbeider	475 971,00	710 000	234 029,00	0,00
8978	04290	Mva på vederlag, mva-pliktig	177 492,75	177 500	7,25	0,00
<b>Sum Senja vgs - ombygging TIP til blåfag</b>			<b>887 463,75</b>	<b>887 500</b>	<b>36,25</b>	<b>0,00</b>
<b>9998 Varige driftsmidler</b>						
9998	02002	Kontorutstyr	32 949,60	33 000	50,40	0,00
9998	02011	Kjøp av kontormaskiner	123 000,00	123 000	0,00	0,00
9998	04290	Mva på vederlag, mva-pliktig	38 987,40	39 000	12,60	0,00
<b>Sum Varige driftsmidler</b>			<b>194 937,00</b>	<b>195 000</b>	<b>63,00</b>	<b>0,00</b>
<b>Sum Stab og støttefunksjoner</b>			<b>91 820 108,68</b>			<b>215 772 760,10</b>
<b>Sektor 20 Utdanning</b>						

## Troms fylkeskommune - investeringsregnskap pr sektor/prosjekt

Prosjekt	Konto	Beskrivelse	Regnskap 2017	Budsjett 2017	Avvik 2017	Regnskap 2016
<b>0000 Uten prosjekt</b>						
0000	09200	Mottatte avdrag på utlån fra 2012	-90 216,63	0	90 216,63	-265 505,01
<b>Sum Uten prosjekt</b>			<b>-90 216,63</b>	<b>0</b>	<b>90 216,63</b>	<b>-265 505,01</b>
<b>2043 Investering i konferansesystem og tigital tavle</b>						
2043	02041	IT-utstyr	191 065,00	191 100	35,00	0,00
2043	04290	Mva på vederlag, mva-pliktig	47 766,25	47 800	33,75	0,00
<b>Sum Investering i konferansesystem og tigital tavle</b>			<b>238 831,25</b>	<b>238 900</b>	<b>68,75</b>	<b>0,00</b>
<b>2044 Investering i robotteknologi</b>						
2044	02041	IT-utstyr	1 710 241,40	1 710 200	-41,40	0,00
2044	04290	Mva på vederlag, mva-pliktig	357 257,60	357 300	42,40	0,00
<b>Sum Investering i robotteknologi</b>			<b>2 067 499,00</b>	<b>2 067 500</b>	<b>1,00</b>	<b>0,00</b>
<b>2148 Ekstramidler flyfag</b>						
2148	02021	Undervisningsutstyr	237 389,02	237 400	10,98	1 174 526,88
2148	04290	Mva på vederlag, mva-pliktig	59 347,26	59 400	52,74	293 631,72
<b>Sum Ekstramidler flyfag</b>			<b>296 736,28</b>	<b>296 800</b>	<b>63,72</b>	<b>1 468 158,60</b>
<b>2172 Oppgradering Simulator</b>						
2172	02001	Inventar	602 800,00	602 800	0,00	0,00
<b>Sum Oppgradering Simulator</b>			<b>602 800,00</b>	<b>602 800</b>	<b>0,00</b>	<b>0,00</b>
<b>2176 ROC - kurs</b>						
2176	02001	Inventar	0,00	0	0,00	149 187,20
<b>Sum ROC - kurs</b>			<b>0,00</b>	<b>0</b>	<b>0,00</b>	<b>149 187,20</b>
<b>2225 Kjemiprosess</b>						
2225	02021	Undervisningsutstyr	0,00	0	0,00	156 744,00
2225	04290	Mva på vederlag, mva-pliktig	0,00	0	0,00	39 186,00
<b>Sum Kjemiprosess</b>			<b>0,00</b>	<b>0</b>	<b>0,00</b>	<b>195 930,00</b>
<b>2362 Akva</b>						
2362	02003	Teknisk og elektrisk utstyr	168 346,00	168 400	54,00	0,00
2362	02021	Undervisningsutstyr	725 080,00	725 100	20,00	0,00
2362	04290	Mva på vederlag, mva-pliktig	223 356,50	223 400	43,50	0,00
<b>Sum Akva</b>			<b>1 116 782,50</b>	<b>1 116 900</b>	<b>117,50</b>	<b>0,00</b>
<b>2544 Kombinasjonsklasse</b>						
2544	02021	Undervisningsutstyr	96 776,00	0	-96 776,00	0,00
<b>Sum Kombinasjonsklasse</b>			<b>96 776,00</b>	<b>0</b>	<b>-96 776,00</b>	<b>0,00</b>
<b>2650 Bil utdanningsetaten ZH 49539</b>						
2650	02101	Kjøp av transportmidler	461 000,00	461 000	0,00	0,00
<b>Sum Bil utdanningsetaten ZH 49539</b>			<b>461 000,00</b>	<b>461 000</b>	<b>0,00</b>	<b>0,00</b>
<b>2830 Diverse utstyr vgs</b>						
2830	02001	Inventar	0,00	0	0,00	1 454 424,03
2830	02003	Teknisk og elektrisk utstyr	0,00	0	0,00	323 540,00
2830	02013	Kjøp av jordbruks-/anl.maskiner	92 540,00	92 600	60,00	0,00
2830	02019	Kjøp av diverse maskiner	92 200,00	92 200	0,00	0,00
2830	02021	Undervisningsutstyr	41 289,40	0	-41 289,40	743 981,80
2830	02041	IT-utstyr	0,00	0	0,00	434 971,50
2830	02050	Kjøkkenutstyr	0,00	0	0,00	201 998,40
2830	02101	Kjøp av transportmidler	0,00	0	0,00	1 371 202,80
2830	02334	Tømrer- og snekkerarbeider	0,00	0	0,00	190 000,00
2830	02335	Maler- og beleggsarbeider	0,00	0	0,00	151 646,40
2830	02339	Diverse kostnader, bygg	177 600,00	177 600	0,00	824 760,01
2830	02359	Diverse elkraftinstallasjoner	0,00	0	0,00	25 000,00
2830	04290	Mva på vederlag, mva-pliktig	90 585,00	90 600	15,00	1 288 888,74
2830	06603	Salg av transportmidler	0,00	0	0,00	-180 000,00
<b>Sum Diverse utstyr vgs</b>			<b>494 214,40</b>	<b>453 000</b>	<b>-41 214,40</b>	<b>6 830 413,68</b>
<b>9998 Varige driftsmidler</b>						
9998	02001	Inventar	550 773,40	550 700	-73,40	1 499 182,45
9998	02013	Kjøp av jordbruks-/anl.maskiner	316 704,00	316 900	196,00	670 000,00
9998	02019	Kjøp av diverse maskiner	0,00	0	0,00	156 093,60
9998	02021	Undervisningsutstyr	946 166,92	1 084 300	138 133,08	3 863 854,73
9998	02041	IT-utstyr	0,00	0	0,00	950 664,00
9998	02101	Kjøp av transportmidler	876 950,00	877 000	50,00	2 104 149,00
9998	02399	Diverse ombyggingarbeider	313 469,70	313 500	30,30	0,00
9998	04290	Mva på vederlag, mva-pliktig	410 810,01	515 900	105 089,99	1 586 815,94

## Troms fylkeskommune - investeringsregnskap pr sektor/prosjekt

Prosjekt	Konto	Beskrivelse	Regnskap 2017	Budsjett 2017	Avvik 2017	Regnskap 2016
9998	06603	Salg av transportmidler	0,00	0	0,00	-11 000,00
<b>Sum Varige driftsmidler</b>			<b>3 414 874,03</b>	<b>3 658 300</b>	<b>243 425,97</b>	<b>10 819 759,72</b>
<b>Sum Utdanning</b>			<b>8 699 296,83</b>			<b>19 197 944,19</b>
<b>Sektor 40 Tannhelse</b>						
<b>3802 Dentalteknisk - drift</b>						
3802	02091	Medisinsk utstyr og inventar	0,00	0	0,00	86 639,00
3802	02101	Kjøp av transportmidler	0,00	0	0,00	428 920,00
3802	04290	Mva på vederlag, mva-pliktig	0,00	0	0,00	92 639,75
3802	06603	Salg av transportmidler	0,00	0	0,00	-145 000,00
<b>Sum Dentalteknisk - drift</b>			<b>0,00</b>	<b>0</b>	<b>0,00</b>	<b>463 198,75</b>
<b>3803 Utstyr - Tannhelse</b>						
3803	02001	Inventar	0,00	0	0,00	20 900,00
3803	02041	IT-utstyr	0,00	0	0,00	456 359,56
3803	02091	Medisinsk utstyr og inventar	0,00	0	0,00	1 473 197,60
3803	04290	Mva på vederlag, mva-pliktig	0,00	0	0,00	487 614,29
<b>Sum Utstyr - Tannhelse</b>			<b>0,00</b>	<b>0</b>	<b>0,00</b>	<b>2 438 071,45</b>
<b>Sum Tannhelse</b>			<b>0,00</b>			<b>2 901 270,20</b>
<b>Sektor 60 Samferdsel og miljø</b>						
<b>7000 Uspesifisert investering SVV</b>						
7000	01006	Kontormateriell SVV	0,00	0	0,00	660,00
7000	01156	Matvarer SVV	1 224,31	0	-1 224,31	0,00
7000	01260	Andre investeringsutgifter SVV	-4 380,00	0	4 380,00	-660,00
7000	01706	Transportutgifter og drift av transportmidler SVV	2 005,50	0	-2 005,50	0,00
7000	02106	Kjøp, leie, leasing transportmidler SVV	252,80	0	-252,80	-62,60
7000	02389	Fylkesveier SVV	1 140,00	0	-1 140,00	-0,50
7000	02706	Kjøp av andre tjenester SVV	-10 942,61	0	10 942,61	8 319,90
7000	02860	Grunnerverv SVV	-2 300,00	0	2 300,00	0,00
7000	04290	Mva på vederlag, mva-pliktig	0,00	0	0,00	-8 256,80
7000	07706	Refusjoner SVV (S921)	0,00	0	0,00	-15 717,05
<b>Sum Uspesifisert investering SVV</b>			<b>-13 000,00</b>	<b>0</b>	<b>13 000,00</b>	<b>-15 717,05</b>
<b>7060 Transportnett Tromsø</b>						
7060	02389	Fylkesveier SVV	0,00	-1 500 000	-1 500 000,00	0,00
7060	02706	Kjøp av andre tjenester SVV	0,00	0	0,00	58 054,80
7060	04290	Mva på vederlag, mva-pliktig	0,00	0	0,00	0,00
<b>Sum Transportnett Tromsø</b>			<b>0,00</b>	<b>-1 500 000</b>	<b>-1 500 000,00</b>	<b>58 054,80</b>
<b>7100 Planlegging og grunnerverv</b>						
7100	01260	Andre investeringsutgifter SVV	0,00	0	0,00	882,00
7100	02106	Kjøp, leie, leasing transportmidler SVV	0,00	0	0,00	8 891,20
7100	02389	Fylkesveier SVV	0,00	-450 000	-450 000,00	6 662,84
7100	02506	Materialer til påkostning og nybygg SVV	0,00	0	0,00	356,00
7100	02706	Kjøp av andre tjenester SVV	0,00	0	0,00	110 373,00
7100	04290	Mva på vederlag, mva-pliktig	0,00	-149 700	-149 700,00	3 914,46
<b>Sum Planlegging og grunnerverv</b>			<b>0,00</b>	<b>-599 700</b>	<b>-599 700,00</b>	<b>131 079,50</b>
<b>7103 504263 Fv 848 Segelstein</b>						
7103	01006	Kontormateriell SVV	835,00	0	-835,00	0,00
7103	01260	Andre investeringsutgifter SVV	1 083 344,66	0	-1 083 344,66	75 709,17
7103	01406	Annonse/reklame/informasjon SVV	0,00	0	0,00	26 029,20
7103	01956	Avgifter, gebyrer, lisenser SVV	0,00	0	0,00	5 800,00
7103	02006	Kjøp/leasing driftsmidler SVV	2 960,75	0	-2 960,75	1 497,00
7103	02206	Leie av driftsmidler SVV	31 262,00	0	-31 262,00	0,00
7103	02389	Fylkesveier SVV	0,00	2 300 000	2 300 000,00	0,00
7103	02706	Kjøp av andre tjenester SVV	2 541 124,37	0	-2 541 124,37	1 479 491,95
7103	03726	Kjøp fra private SVV	254 769,00	0	-254 769,00	0,00
7103	04290	Mva på vederlag, mva-pliktig	190 526,33	0	-190 526,33	69 043,20
<b>Sum 504263 Fv 848 Segelstein</b>			<b>4 104 822,11</b>	<b>2 300 000</b>	<b>-1 804 822,11</b>	<b>1 657 570,52</b>
<b>7104 504110 Fv 847 Nordlibekken og Strømsør nye bruer</b>						
7104	01260	Andre investeringsutgifter SVV	0,00	0	0,00	2 424,00
7104	02389	Fylkesveier SVV	4 003 809,00	3 734 200	-269 609,00	10 136 776,00
7104	02706	Kjøp av andre tjenester SVV	327 707,95	0	-327 707,95	761 295,70
7104	02860	Grunnerverv SVV	0,00	0	0,00	2 200,00

## Troms fylkeskommune - investeringsregnskap pr sektor/prosjekt

Prosjekt	Konto	Beskrivelse	Regnskap 2017	Budsjett 2017	Avvik 2017	Regnskap 2016
7104	04290	Mva på vederlag, mva-pliktig	1 068 702,50	1 850 100	781 397,50	2 781 360,88
<b>Sum 504110 Fv 847 Nordlibekken og Strømsør nye bruer</b>			<b>5 400 219,45</b>	<b>5 584 300</b>	<b>184 080,55</b>	<b>13 684 056,58</b>
<b>7106 504465 Skredvarsling Holmbuktura</b>						
7106	01260	Andre investeringsutgifter SVV	2 175,00	0	-2 175,00	0,00
7106	01806	Strøm SVV	87 580,00	0	-87 580,00	0,00
7106	01956	Avgifter, gebyrer, lisenser SVV	12 700,00	0	-12 700,00	0,00
7106	02106	Kjøp, leie, leasing transportmidler SVV	0,00	0	0,00	111 342,55
7106	02389	Fylkesveier SVV	548 880,20	425 000	-123 880,20	0,00
7106	02706	Kjøp av andre tjenester SVV	183 427,00	0	-183 427,00	172 175,80
7106	02860	Grunnerverv SVV	5 000,00	0	-5 000,00	2 500,00
7106	04290	Mva på vederlag, mva-pliktig	44 710,55	-110 000	-154 710,55	27 835,64
<b>Sum 504465 Skredvarsling Holmbuktura</b>			<b>884 472,75</b>	<b>315 000</b>	<b>-569 472,75</b>	<b>313 853,99</b>
<b>7109 504459 Åsegarden/Tennvassåsen (Harstadpk)</b>						
7109	01156	Matvarer SVV	1 675,01	0	-1 675,01	0,00
7109	02106	Kjøp, leie, leasing transportmidler SVV	1 800,00	0	-1 800,00	0,00
7109	02389	Fylkesveier SVV	0,00	495 000	495 000,00	0,00
7109	02706	Kjøp av andre tjenester SVV	408 757,65	0	-408 757,65	0,00
7109	04290	Mva på vederlag, mva-pliktig	180,00	5 000	4 820,00	0,00
<b>Sum 504459 Åsegarden/Tennvassåsen (Harstadpk)</b>			<b>412 412,66</b>	<b>500 000</b>	<b>87 587,34</b>	<b>0,00</b>
<b>7111 Kollektivinfrastruktur</b>						
7111	02389	Fylkesveier SVV	0,00	0	0,00	0,00
7111	04290	Mva på vederlag, mva-pliktig	0,00	0	0,00	0,00
<b>Sum Kollektivinfrastruktur</b>			<b>0,00</b>	<b>0</b>	<b>0,00</b>	<b>0,00</b>
<b>7112 504595 Skredsikring Fv 2 Aun</b>						
7112	01260	Andre investeringsutgifter SVV	70 081,66	0	-70 081,66	0,00
7112	01406	Annonse/reklame/informasjon SVV	4 206,29	0	-4 206,29	0,00
7112	02106	Kjøp, leie, leasing transportmidler SVV	6 377,27	0	-6 377,27	0,00
7112	02389	Fylkesveier SVV	12 576 316,00	13 950 000	1 373 684,00	0,00
7112	02706	Kjøp av andre tjenester SVV	940 155,95	0	-940 155,95	6 568,93
7112	02860	Grunnerverv SVV	64 300,00	0	-64 300,00	0,00
7112	04290	Mva på vederlag, mva-pliktig	3 156 574,02	3 050 000	-106 574,02	0,00
7112	05006	Morarenter SVV	4,00	0	-4,00	0,00
7112	07009	Andre refusjoner fra staten	-13 668 010,10	-13 950 000	-281 989,90	0,00
7112	08100	Andre statlige overføringer	0,00	0	0,00	0,00
<b>Sum 504595 Skredsikring Fv 2 Aun</b>			<b>3 150 005,09</b>	<b>3 050 000</b>	<b>-100 005,09</b>	<b>6 568,93</b>
<b>7113 504752 Forlengelse G/S-vei Tømmervik-Grunnreis</b>						
7113	01156	Matvarer SVV	2 685,00	0	-2 685,00	0,00
7113	01260	Andre investeringsutgifter SVV	49 361,00	0	-49 361,00	0,00
7113	01406	Annonse/reklame/informasjon SVV	29 243,20	0	-29 243,20	0,00
7113	01706	Transportutgifter og drift av transportmidler SVV	1 047,40	0	-1 047,40	0,00
7113	02389	Fylkesveier SVV	0,00	2 461 000	2 461 000,00	0,00
7113	02706	Kjøp av andre tjenester SVV	809 019,62	0	-809 019,62	0,00
7113	04290	Mva på vederlag, mva-pliktig	157 355,80	539 000	381 644,20	0,00
<b>Sum 504752 Forlengelse G/S-vei Tømmervik-Grunnreis</b>			<b>1 048 712,02</b>	<b>3 000 000</b>	<b>1 951 287,98</b>	<b>0,00</b>
<b>7114 504683 Fv 869 Storstein fergekai</b>						
7114	01260	Andre investeringsutgifter SVV	10 620,00	0	-10 620,00	0,00
7114	02389	Fylkesveier SVV	0,00	500 000	500 000,00	0,00
7114	02706	Kjøp av andre tjenester SVV	84 210,65	0	-84 210,65	0,00
<b>Sum 504683 Fv 869 Storstein fergekai</b>			<b>94 830,65</b>	<b>500 000</b>	<b>405 169,35</b>	<b>0,00</b>
<b>7116 504796 Fv 861 Elverland bru</b>						
7116	01156	Matvarer SVV	1 000,00	0	-1 000,00	0,00
7116	01706	Transportutgifter og drift av transportmidler SVV	1 178,00	0	-1 178,00	0,00
7116	02389	Fylkesveier SVV	0,00	799 800	799 800,00	0,00
7116	02706	Kjøp av andre tjenester SVV	1 171 843,42	0	-1 171 843,42	0,00
<b>Sum 504796 Fv 861 Elverland bru</b>			<b>1 174 021,42</b>	<b>799 800</b>	<b>-374 221,42</b>	<b>0,00</b>
<b>7118 504462 Kollektivtiltak Harstadpakken (SVV)</b>						
7118	01260	Andre investeringsutgifter SVV	240 526,97	0	-240 526,97	0,00
7118	02389	Fylkesveier SVV	39 557,00	11 720 000	11 680 443,00	0,00
7118	02506	Materialer til påkostning og nybygg SVV	386 210,40	0	-386 210,40	0,00
7118	02706	Kjøp av andre tjenester SVV	251 012,25	0	-251 012,25	0,00
7118	03726	Kjøp fra private SVV	9 468 894,62	0	-9 468 894,62	0,00
7118	04290	Mva på vederlag, mva-pliktig	106 441,85	2 580 000	2 473 558,15	0,00
7118	07708	Bompenginntekter fra bompengeselskap, refundert	-10 386 201,24	-11 720 000	-1 333 798,76	0,00
<b>Sum 504462 Kollektivtiltak Harstadpakken (SVV)</b>			<b>106 441,85</b>	<b>2 580 000</b>	<b>2 473 558,15</b>	<b>0,00</b>



## Troms fylkeskommune - investeringsregnskap pr sektor/prosjekt

Prosjekt	Konto	Beskrivelse	Regnskap 2017	Budsjett 2017	Avvik 2017	Regnskap 2016
<b>7120 504466 Fv 59 Gimle – Nordøyavegen</b>						
7120	01260	Andre investeringsutgifter SVV	96 777,00	0	-96 777,00	0,00
7120	01406	Annonse/reklame/informasjon SVV	13 725,00	0	-13 725,00	0,00
7120	02389	Fylkesveier SVV	0,00	2 500 000	2 500 000,00	0,00
7120	02706	Kjøp av andre tjenester SVV	930 417,60	0	-930 417,60	0,00
7120	04290	Mva på vederlag, mva-pliktig	5 442,50	100 000	94 557,50	0,00
<b>Sum 504466 Fv 59 Gimle – Nordøyavegen</b>			<b>1 046 362,10</b>	<b>2 600 000</b>	<b>1 553 637,90</b>	<b>0,00</b>
<b>7128 503679/503657 Opprusting Fv 15 Mercurveien</b>						
7128	01156	Matvarer SVV	595,00	0	-595,00	912,00
7128	02106	Kjøp, leie, leasing transportmidler SVV	1 800,00	0	-1 800,00	0,00
7128	02389	Fylkesveier SVV	0,00	2 223 000	2 223 000,00	0,00
7128	02706	Kjøp av andre tjenester SVV	1 123 017,08	0	-1 123 017,08	458 101,39
7128	04290	Mva på vederlag, mva-pliktig	1 158,75	131 000	129 841,25	41 661,38
<b>Sum 503679/503657 Opprusting Fv 15 Mercurveien</b>			<b>1 126 570,83</b>	<b>2 354 000</b>	<b>1 227 429,17</b>	<b>500 674,77</b>
<b>7137 501960 Fv 174 Tamok bru X87 - Tverrelvmo</b>						
7137	02706	Kjøp av andre tjenester SVV	-15 050,00	0	15 050,00	0,00
<b>Sum 501960 Fv 174 Tamok bru X87 - Tverrelvmo</b>			<b>-15 050,00</b>	<b>0</b>	<b>15 050,00</b>	<b>0,00</b>
<b>7144 501767 Fv 53 Kroken - Tønsnes</b>						
7144	01006	Kontormateriell SVV	0,00	0	0,00	1 000,00
7144	01260	Andre investeringsutgifter SVV	47 124,00	0	-47 124,00	48 343,98
7144	02006	Kjøp/leasing driftsmidler SVV	1 155,20	0	-1 155,20	0,00
7144	02389	Fylkesveier SVV	1 760 150,65	4 723 300	2 963 149,35	23 995 309,77
7144	02706	Kjøp av andre tjenester SVV	663 565,10	0	-663 565,10	1 198 443,60
7144	02860	Grunnerverv SVV	6 500,00	0	-6 500,00	113 762,71
7144	04290	Mva på vederlag, mva-pliktig	345 838,72	1 295 400	949 561,28	6 001 607,97
7144	05006	Morarenter SVV	1 441,50	0	-1 441,50	0,00
7144	06206	Salg avg.fritt SVV	-1 786 242,55	-1 786 250	-7,45	0,00
7144	09501	Bruk av bundne driftsfond	-366 504,00	-366 500	4,00	0,00
<b>Sum 501767 Fv 53 Kroken - Tønsnes</b>			<b>673 028,62</b>	<b>3 865 950</b>	<b>3 192 921,38</b>	<b>31 358 468,03</b>
<b>7145 Fv 51 Sjursnes XF 52 - Stordal</b>						
7145	02389	Fylkesveier SVV	0,00	2 400	2 400,00	0,00
7145	02706	Kjøp av andre tjenester SVV	0,00	0	0,00	2 430,00
<b>Sum Fv 51 Sjursnes XF 52 - Stordal</b>			<b>0,00</b>	<b>2 400</b>	<b>2 400,00</b>	<b>2 430,00</b>
<b>7200 Fv 858 Ryaforbindelsen</b>						
7200	07708	Bompengeinntekter fra bompengeselskap, refunde	0,00	0	0,00	20 000 000,00
<b>Sum Fv 858 Ryaforbindelsen</b>			<b>0,00</b>	<b>0</b>	<b>0,00</b>	<b>20 000 000,00</b>
<b>7201 Fv 86 Torskenpakke</b>						
7201	02389	Fylkesveier SVV	0,00	-11 271 000	-11 271 000,00	0,00
7201	04290	Mva på vederlag, mva-pliktig	0,00	320 000	320 000,00	0,00
<b>Sum Fv 86 Torskenpakke</b>			<b>0,00</b>	<b>-10 951 000</b>	<b>-10 951 000,00</b>	<b>0,00</b>
<b>7202 501648 Fv 263 Kvalsundtunnelen</b>						
7202	01006	Kontormateriell SVV	0,00	0	0,00	1 179,00
7202	01260	Andre investeringsutgifter SVV	-305 941,56	0	305 941,56	22 011,20
7202	01706	Transportutgifter og drift av transportmidler SVV	0,00	0	0,00	14 436,00
7202	02006	Kjøp/leasing driftsmidler SVV	2 558,70	0	-2 558,70	7 182,50
7202	02106	Kjøp, leie, leasing transportmidler SVV	80 943,00	0	-80 943,00	69 720,00
7202	02389	Fylkesveier SVV	24 414 185,23	19 873 000	-4 541 185,23	3 672 866,14
7202	02506	Materialer til påkostning og nybygg SVV	0,00	0	0,00	1 212,50
7202	02706	Kjøp av andre tjenester SVV	2 094 465,90	0	-2 094 465,90	1 095 276,40
7202	02860	Grunnerverv SVV	2 682,53	0	-2 682,53	0,00
7202	04290	Mva på vederlag, mva-pliktig	5 948 369,67	4 712 000	-1 236 369,67	1 017 794,16
7202	05006	Morarenter SVV	29,65	0	-29,65	0,00
<b>Sum 501648 Fv 263 Kvalsundtunnelen</b>			<b>32 237 293,12</b>	<b>24 585 000</b>	<b>-7 652 293,12</b>	<b>5 901 677,90</b>
<b>7207 Fv 862 Kaldfjord (Tromsø)</b>						
7207	02389	Fylkesveier SVV	0,00	0	0,00	72 492,00
7207	04290	Mva på vederlag, mva-pliktig	0,00	0	0,00	18 123,00
<b>Sum Fv 862 Kaldfjord (Tromsø)</b>			<b>0,00</b>	<b>0</b>	<b>0,00</b>	<b>90 615,00</b>
<b>7210 502043 Fv 863 Langsundforbindelsen</b>						
7210	01006	Kontormateriell SVV	0,47	0	-0,47	0,00
7210	01156	Matvarer SVV	1,21	0	-1,21	2 675,00
7210	01260	Andre investeringsutgifter SVV	-13 531,00	0	13 531,00	46 273,00
7210	01406	Annonse/reklame/informasjon SVV	497,77	0	-497,77	18 470,40

## Troms fylkeskommune - investeringsregnskap pr sektor/prosjekt

Prosjekt	Konto	Beskrivelse	Regnskap 2017	Budsjett 2017	Avvik 2017	Regnskap 2016
7210	01506	Opplæring, kurs SVV	13,93	0	-13,93	0,00
7210	01706	Transportutgifter og drift av transportmidler SVV	0,00	0	0,00	118,00
7210	01906	Leie av lokaler og grunn SVV	0,00	0	0,00	27 000,00
7210	01956	Avgifter, gebyrer, lisenser SVV	3,49	0	-3,49	0,00
7210	02006	Kjøp/leasing driftsmidler SVV	8,28	0	-8,28	7 700,01
7210	02106	Kjøp, leie, leasing transportmidler SVV	0,00	0	0,00	19 002,73
7210	02389	Fylkesveier SVV	0,00	3 580 700	3 580 700,00	1 100,00
7210	02706	Kjøp av andre tjenester SVV	387 156,38	0	-387 156,38	1 720 602,70
7210	02860	Grunnerverv SVV	1 234 145,60	0	-1 234 145,60	1 175 561,88
7210	04290	Mva på vederlag, mva-pliktig	335 526,40	564 000	228 473,60	501 997,53
<b>Sum 502043 Fv 863 Langsundforbindelsen</b>			<b>1 943 822,53</b>	<b>4 144 700</b>	<b>2 200 877,47</b>	<b>3 520 501,25</b>
<b>7214 503606 Planlegging Fv 211 Bjørgatunnelen</b>						
7214	02389	Fylkesveier SVV	-3 992,00	0	3 992,00	0,00
<b>Sum 503606 Planlegging Fv 211 Bjørgatunnelen</b>			<b>-3 992,00</b>	<b>0</b>	<b>3 992,00</b>	<b>0,00</b>
<b>7220 Fv 86 Rassikring Ballesvikskaret/</b>						
7220	02389	Fylkesveier SVV	0,00	3 706 800	3 706 800,00	-599 944,69
7220	02706	Kjøp av andre tjenester SVV	0,00	0	0,00	53 744,20
7220	02860	Grunnerverv SVV	0,00	0	0,00	143 369,81
7220	04290	Mva på vederlag, mva-pliktig	0,00	2 774 000	2 774 000,00	599 944,69
7220	05006	Morarenter SVV	0,00	0	0,00	31 348,65
7220	05502	Avsetning til bundne investeringsfond	0,00	0	0,00	2 668 537,00
7220	06206	Salg avg.fritt SVV	0,00	-524 900	-524 900,00	0,00
7220	07009	Andre refusjoner fra staten	-58 000 000,00	-83 148 000	-25 148 000,00	0,00
7220	08100	Andre stallige overføringer	0,00	0	0,00	-2 897 000,00
<b>Sum Fv 86 Rassikring Ballesvikskaret/</b>			<b>-58 000 000,00</b>	<b>-77 192 100</b>	<b>-19 192 100,00</b>	<b>-0,34</b>
<b>7221 Fv 91 Hov-Brevikeidet</b>						
7221	02860	Grunnerverv SVV	0,00	0	0,00	-11 905,00
7221	04290	Mva på vederlag, mva-pliktig	0,00	0	0,00	11 905,00
<b>Sum Fv 91 Hov-Brevikeidet</b>			<b>0,00</b>	<b>0</b>	<b>0,00</b>	<b>0,00</b>
<b>7223 Strakstiltak etter TS-inspeksjon</b>						
7223	02706	Kjøp av andre tjenester SVV	0,40	0	-0,40	0,00
<b>Sum Strakstiltak etter TS-inspeksjon</b>			<b>0,40</b>	<b>0</b>	<b>-0,40</b>	<b>0,00</b>
<b>7231 502667 Fv 867 Bjarkøyforbindelsen</b>						
7231	00320	Engasjement (trekk-/oppgavepl.)	588 071,09	579 400	-8 671,09	574 815,61
7231	00593	Telefongodtgjørelse	3 600,00	3 600	0,00	3 600,00
7231	00901	Pensjon KLP (trekk-/oppgavepl.)	64 359,45	61 500	-2 859,45	61 031,84
7231	00990	Arbeidsgiveravgift folketrygden (trekk-/oppgavepl.)	51 826,49	50 900	-926,49	50 516,44
7231	01006	Kontormateriell SVV	30 695,17	0	-30 695,17	2 099,15
7231	01156	Matvarer SVV	52,03	0	-52,03	615,04
7231	01170	Beverting	0,00	1 000	1 000,00	0,00
7231	01202	Verneutstyr	0,00	55 000	55 000,00	0,00
7231	01260	Andre investeringsutgifter SVV	282 067,83	0	-282 067,83	806 411,69
7231	01271	Oppholdsutgifter, ansatte	0,00	5 600	5 600,00	5 499,45
7231	01306	Post/bank/telefon/internett SVV	4 971,00	0	-4 971,00	2 183,00
7231	01406	Annonse/reklame/informasjon SVV	16 989,04	0	-16 989,04	15 549,60
7231	01501	Reise- og oppholdsutgifter opplæring/kurs, ansatte	0,00	0	0,00	1 353,00
7231	01506	Opplæring, kurs SVV	15 049,01	0	-15 049,01	18 498,20
7231	01570	Utgifter til faglig veiledning/kompetanseheving	0,00	0	0,00	35 100,00
7231	01601	Reisegodtgjørelse, ansatte (oppgavepl.)	0,00	8 000	8 000,00	0,00
7231	01706	Transportutgifter og drift av transportmidler SVV	8 296,80	0	-8 296,80	588,00
7231	01731	Reiseutgifter, ansatte	0,00	35 000	35 000,00	31 480,72
7231	01906	Leie av lokaler og grunn SVV	44 481,25	0	-44 481,25	4 550,00
7231	01956	Avgifter, gebyrer, lisenser SVV	31 126,88	0	-31 126,88	13 288,50
7231	02001	Inventar	0,00	0	0,00	30 396,80
7231	02006	Kjøp/leasing driftsmidler SVV	68 643,40	0	-68 643,40	45 612,00
7231	02106	Kjøp, leie, leasing transportmidler SVV	0,00	0	0,00	212,00
7231	02206	Leie av driftsmidler SVV	2 432,00	0	-2 432,00	8 990,40
7231	02389	Fylkesveier SVV	286 227 748,24	287 201 040	973 291,76	161 768 626,25
7231	02506	Materialer til påkostning og nybygg SVV	784 542,00	0	-784 542,00	0,00
7231	02706	Kjøp av andre tjenester SVV	11 167 655,69	0	-11 167 655,69	10 764 570,84
7231	03726	Kjøp fra private SVV	27 000,00	0	-27 000,00	0,00
7231	04290	Mva på vederlag, mva-pliktig	72 402 962,09	73 513 000	1 110 037,91	41 405 121,31
7231	07009	Andre refusjoner fra staten	793 793,86	-800 000	-1 593 793,86	-793 793,86
<b>Sum 502667 Fv 867 Bjarkøyforbindelsen</b>			<b>372 616 363,32</b>	<b>360 714 040</b>	<b>-11 902 323,32</b>	<b>214 856 915,98</b>
<b>7237 Fv 363 Burfjord, kryss, overg. mm.</b>						
7237	02706	Kjøp av andre tjenester SVV	0,00	0	0,00	12 252,00

## Troms fylkeskommune - investeringsregnskap pr sektor/prosjekt

Prosjekt	Konto	Beskrivelse	Regnskap 2017	Budsjett 2017	Avvik 2017	Regnskap 2016
7237	02860	Grunnerverv SVV	0,00	0	0,00	1 234,50
7237	05006	Morarenter SVV	0,00	0	0,00	151,91
<b>Sum Fv 363 Burfjord, kryss, overg. mm.</b>			<b>0,00</b>	<b>0</b>	<b>0,00</b>	<b>13 638,41</b>
<b>7239 502331 Fv 84 Karavik - Skårvik, inkl gangbru</b>						
7239	01156	Matvarer SVV	0,00	0	0,00	5 000,00
7239	02389	Fylkesveier SVV	69 792,00	207 000	137 208,00	1 029 661,37
7239	02706	Kjøp av andre tjenester SVV	41 541,25	0	-41 541,25	225 571,20
7239	02860	Grunnerverv SVV	0,00	0	0,00	11 481,25
7239	04290	Mva på vederlag, mva-pliktig	17 448,00	20 000	2 552,00	254 961,06
<b>Sum 502331 Fv 84 Karavik - Skårvik, inkl gangbru</b>			<b>128 781,25</b>	<b>227 000</b>	<b>98 218,75</b>	<b>1 526 674,88</b>
<b>7241 Pollfjelltunnelen</b>						
7241	02389	Fylkesveier SVV	0,00	4 900	4 900,00	-1 920 555,30
7241	02706	Kjøp av andre tjenester SVV	0,00	0	0,00	4 911,50
7241	04290	Mva på vederlag, mva-pliktig	0,00	0	0,00	1 920 555,30
7241	09501	Bruk av bundne driftsfond	0,00	0	0,00	1 344 002,00
<b>Sum Pollfjelltunnelen</b>			<b>0,00</b>	<b>4 900</b>	<b>4 900,00</b>	<b>1 348 913,50</b>
<b>7242 Kollektivterminal Kaldfjordeidet</b>						
7242	02389	Fylkesveier SVV	0,00	1 600	1 600,00	16 646,17
7242	04290	Mva på vederlag, mva-pliktig	0,00	-94 500	-94 500,00	1 823,75
7242	09501	Bruk av bundne driftsfond	0,00	0	0,00	-16 646,00
<b>Sum Kollektivterminal Kaldfjordeidet</b>			<b>0,00</b>	<b>-92 900</b>	<b>-92 900,00</b>	<b>1 823,92</b>
<b>7245 502268 Fv 86 Gryllefjordbotn</b>						
7245	02389	Fylkesveier SVV	6 195 290,20	47 612 700	41 417 409,80	75 424,00
7245	02406	Serviceavtaler og andre tjenestekjøp SVV	-7 966 591,00	0	7 966 591,00	7 966 591,00
7245	02706	Kjøp av andre tjenester SVV	31 707,80	0	-31 707,80	614 150,40
7245	04290	Mva på vederlag, mva-pliktig	3 016 647,80	4 497 400	1 480 752,20	136 255,40
7245	05006	Morarenter SVV	3 542 602,00	0	-3 542 602,00	0,00
7245	05009	Forsinkelsesrenter ved dom SVV	-1 479 978,32	0	1 479 978,32	2 895 892,00
7245	07009	Andre refusjoner fra staten	-30 974 000,00	-66 779 000	-35 805 000,00	693 600,00
7245	08100	Andre statlige overføringer	0,00	0	0,00	-70 685 000,00
7245	09580	Bruk av bundne investeringsfond	-323 030,68	0	323 030,68	-11 560 657,40
<b>Sum 502268 Fv 86 Gryllefjordbotn</b>			<b>-27 957 352,20</b>	<b>-14 668 900</b>	<b>13 288 452,20</b>	<b>-69 863 744,60</b>
<b>7247 Ref.P7201 - Fv 86 Torskenpakke - Krokelta bru</b>						
7247	02389	Fylkesveier SVV	0,00	-3 680 000	-3 680 000,00	0,00
7247	04290	Mva på vederlag, mva-pliktig	0,00	-320 000	-320 000,00	0,00
<b>Sum Ref.P7201 - Fv 86 Torskenpakke - Krokelta bru</b>			<b>0,00</b>	<b>-4 000 000</b>	<b>-4 000 000,00</b>	<b>0,00</b>
<b>7248 503330/504171 Fv 848 Fornes - Sørrollnes</b>						
7248	01260	Andre investeringsutgifter SVV	353 693,79	0	-353 693,79	0,00
7248	01306	Post/bank/telefon/internett SVV	351 191,25	0	-351 191,25	0,00
7248	01406	Annonse/reklame/informasjon SVV	48 961,00	0	-48 961,00	0,00
7248	02006	Kjøp/leasing driftsmidler SVV	78 391,40	0	-78 391,40	0,00
7248	02106	Kjøp, leie, leasing transportmidler SVV	183 824,00	0	-183 824,00	0,00
7248	02206	Leie av driftsmidler SVV	247 982,85	0	-247 982,85	0,00
7248	02389	Fylkesveier SVV	29 253 450,59	5 813 400	-23 440 050,59	0,00
7248	02706	Kjøp av andre tjenester SVV	4 062 532,96	0	-4 062 532,96	1 229 085,03
7248	02860	Grunnerverv SVV	7 700,00	0	-7 700,00	0,00
7248	03726	Kjøp fra private SVV	99 258,00	0	-99 258,00	0,00
7248	04290	Mva på vederlag, mva-pliktig	-1 818 183,75	-8 756 400	-6 938 216,25	125 929,02
7248	05006	Morarenter SVV	1 449,53	0	-1 449,53	0,00
<b>Sum 503330/504171 Fv 848 Fornes - Sørrollnes</b>			<b>32 870 251,62</b>	<b>-2 943 000</b>	<b>-35 813 251,62</b>	<b>1 355 014,05</b>
<b>7250 Fv 53 Tomasjord Rundkjøring</b>						
7250	02389	Fylkesveier SVV	0,00	0	0,00	0,01
7250	04290	Mva på vederlag, mva-pliktig	0,00	0	0,00	-0,01
<b>Sum Fv 53 Tomasjord Rundkjøring</b>			<b>0,00</b>	<b>0</b>	<b>0,00</b>	<b>0,00</b>
<b>7252 Fv 115 Fortau Lilleskånland</b>						
7252	02706	Kjøp av andre tjenester SVV	0,00	0	0,00	46 070,20
7252	02860	Grunnerverv SVV	0,00	0	0,00	172,00
<b>Sum Fv 115 Fortau Lilleskånland</b>			<b>0,00</b>	<b>0</b>	<b>0,00</b>	<b>46 242,20</b>
<b>7254 Fv 86 Sikring over Fv 86 brufoten Silsand</b>						
7254	02389	Fylkesveier SVV	0,00	47 000	47 000,00	0,00
<b>Sum Fv 86 Sikring over Fv 86 brufoten Silsand</b>			<b>0,00</b>	<b>47 000</b>	<b>47 000,00</b>	<b>0,00</b>
<b>7257 E6 bru Nummedal</b>						

## Troms fylkeskommune - investeringsregnskap pr sektor/prosjekt

Prosjekt	Konto	Beskrivelse	Regnskap 2017	Budsjett 2017	Avvik 2017	Regnskap 2016
7257	02706	Kjøp av andre tjenester SVV	0,00	0	0,00	-21 010,00
<b>Sum E6 bru Nummedal</b>			<b>0,00</b>	<b>0</b>	<b>0,00</b>	<b>-21 010,00</b>
<b>7258 502346 Byggherreoppfølg. vegadm. bru/fer</b>						
7258	02706	Kjøp av andre tjenester SVV	0,00	0	0,00	-23 733,96
<b>Sum 502346 Byggherreoppfølg. vegadm. bru/fer</b>			<b>0,00</b>	<b>0</b>	<b>0,00</b>	<b>-23 733,96</b>
<b>7261 502465 Fv 304 Hansnes-Grunnfjord</b>						
7261	01260	Andre investeringsutgifter SVV	0,00	0	0,00	23 971,68
7261	02389	Fylkesveier SVV	0,00	-816 800	-816 800,00	8 144 093,00
7261	02706	Kjøp av andre tjenester SVV	0,00	0	0,00	84 710,00
7261	04290	Mva på vederlag, mva-pliktig	0,00	-187 200	-187 200,00	2 036 023,25
<b>Sum 502465 Fv 304 Hansnes-Grunnfjord</b>			<b>0,00</b>	<b>-1 004 000</b>	<b>-1 004 000,00</b>	<b>10 288 797,93</b>
<b>7262 502661 Fv 288 Nordbyvatn-Sand</b>						
7262	01260	Andre investeringsutgifter SVV	0,00	0	0,00	2 083,00
7262	02006	Kjøp/leasing driftsmidler SVV	0,00	0	0,00	-6 400,00
7262	02106	Kjøp, leie, leasing transportmidler SVV	20 000,00	0	-20 000,00	0,00
7262	02389	Fylkesveier SVV	-29 818,75	-1 155 000	-1 125 181,25	-83 933,15
7262	02706	Kjøp av andre tjenester SVV	268 179,95	0	-268 179,95	268 074,20
7262	02860	Grunnerverv SVV	549 395,92	0	-549 395,92	0,00
7262	04290	Mva på vederlag, mva-pliktig	44 818,75	-497 000	-541 818,75	-179 824,05
7262	07706	Refusjoner SVV (S921)	0,00	0	0,00	-481 952,30
<b>Sum 502661 Fv 288 Nordbyvatn-Sand</b>			<b>852 575,87</b>	<b>-1 652 000</b>	<b>-2 504 575,87</b>	<b>-481 952,30</b>
<b>7263 Fv 53 TS-tiltak Tromsøysundtunnelen-Kroken</b>						
7263	02389	Fylkesveier SVV	0,00	265 100	265 100,00	897 054,17
7263	02706	Kjøp av andre tjenester SVV	0,00	0	0,00	27 806,00
7263	04290	Mva på vederlag, mva-pliktig	0,00	28 100	28 100,00	167 545,05
<b>Sum Fv 53 TS-tiltak Tromsøysundtunnelen-Kroken</b>			<b>0,00</b>	<b>293 200</b>	<b>293 200,00</b>	<b>1 092 405,22</b>
<b>7264 Fv 12 Merkurveien (Harstadpakken)</b>						
7264	02389	Fylkesveier SVV	0,00	-500 000	-500 000,00	0,00
<b>Sum Fv 12 Merkurveien (Harstadpakken)</b>			<b>0,00</b>	<b>-500 000</b>	<b>-500 000,00</b>	<b>0,00</b>
<b>7268 Fv 131 Fortau Hamnvik sentrum - kulturhuset</b>						
7268	02747	Kjøp av tjenester fra andre	0,00	0	0,00	1 375 500,00
7268	08500	Overføring fra kommuner	0,00	0	0,00	-1 375 500,00
<b>Sum Fv 131 Fortau Hamnvik sentrum - kulturhuset</b>			<b>0,00</b>	<b>0</b>	<b>0,00</b>	<b>0,00</b>
<b>7271 Fv 861 Sikring/smn.binding Silsand Nord – Hallvn</b>						
7271	02706	Kjøp av andre tjenester SVV	0,00	0	0,00	57 823,80
<b>Sum Fv 861 Sikring/smn.binding Silsand Nord – Hallvn</b>			<b>0,00</b>	<b>0</b>	<b>0,00</b>	<b>57 823,80</b>
<b>7275 502951 Forprosjekt Fv 91 Breivikeidet bru</b>						
7275	01406	Annonse/reklame/informasjon SVV	0,00	0	0,00	28 636,40
7275	02389	Fylkesveier SVV	0,00	354 900	354 900,00	5 500,00
7275	02706	Kjøp av andre tjenester SVV	295 156,70	0	-295 156,70	820 857,75
7275	04290	Mva på vederlag, mva-pliktig	0,00	-355 700	-355 700,00	16 804,60
<b>Sum 502951 Forprosjekt Fv 91 Breivikeidet bru</b>			<b>295 156,70</b>	<b>-800</b>	<b>-295 956,70</b>	<b>871 798,75</b>
<b>7276 Fv 91 Breivikeidet bru, ekstr.ord</b>						
7276	02389	Fylkesveier SVV	0,00	0	0,00	2 931 498,40
7276	04290	Mva på vederlag, mva-pliktig	0,00	0	0,00	732 874,60
<b>Sum Fv 91 Breivikeidet bru, ekstr.ord</b>			<b>0,00</b>	<b>0</b>	<b>0,00</b>	<b>3 664 373,00</b>
<b>7277 503049 Fv 224 Å X Fv 221 - Rødsand</b>						
7277	02389	Fylkesveier SVV	4 093,23	374 000	369 906,77	-289 036,00
7277	02706	Kjøp av andre tjenester SVV	250 318,04	0	-250 318,04	434 736,00
7277	02860	Grunnerverv SVV	285 251,06	0	-285 251,06	3 200,00
7277	04290	Mva på vederlag, mva-pliktig	15 275,11	-33 000	-48 275,11	-72 259,00
7277	05006	Morarenter SVV	0,00	0	0,00	64 770,00
<b>Sum 503049 Fv 224 Å X Fv 221 - Rødsand</b>			<b>554 937,44</b>	<b>341 000</b>	<b>-213 937,44</b>	<b>141 411,00</b>
<b>7278 Fv 862 Tromsøbrua</b>						
7278	02389	Fylkesveier SVV	0,00	-1 058 100	-1 058 100,00	233 206,08
7278	02706	Kjøp av andre tjenester SVV	0,00	0	0,00	-200 000,00
7278	04290	Mva på vederlag, mva-pliktig	0,00	1 569 100	1 569 100,00	88 138,92
<b>Sum Fv 862 Tromsøbrua</b>			<b>0,00</b>	<b>511 000</b>	<b>511 000,00</b>	<b>121 345,00</b>
<b>7279 503200 Gratangsbotn GS fra bru Fv 142 til Fv 825</b>						
7279	01156	Matvarer SVV	0,00	0	0,00	11 122,00

## Troms fylkeskommune - investeringsregnskap pr sektor/prosjekt

Prosjekt	Konto	Beskrivelse	Regnskap 2017	Budsjett 2017	Avvik 2017	Regnskap 2016
7279	01260	Andre investeringsutgifter SVV	8 142,00	0	-8 142,00	46 669,96
7279	01406	Annonse/reklame/informasjon SVV	0,00	0	0,00	4 840,00
7279	02006	Kjøp/leasing driftsmidler SVV	0,00	0	0,00	6 951,20
7279	02389	Fylkesveier SVV	0,00	-505 000	-505 000,00	8 991 429,15
7279	02706	Kjøp av andre tjenester SVV	54 998,95	0	-54 998,95	334 952,20
7279	02860	Grunnerverv SVV	0,00	0	0,00	739 346,00
7279	04290	Mva på vederlag, mva-pliktig	0,00	-136 000	-136 000,00	2 251 165,81
7279	08500	Overføring fra kommuner	0,00	0	0,00	-900 000,00
<b>Sum 503200 Gratangsbotn GS fra bru Fv 142 til Fv 825</b>			<b>63 140,95</b>	<b>-641 000</b>	<b>-704 140,95</b>	<b>11 486 476,32</b>
<b>7281 503053 Fv 86 G/S-tiltak Tømmervik – Grunnreis</b>						
7281	01156	Matvarer SVV	0,00	0	0,00	1 680,00
7281	01260	Andre investeringsutgifter SVV	87 238,55	0	-87 238,55	50 331,98
7281	01306	Post/bank/telefon/internett SVV	0,00	0	0,00	8 026,00
7281	01806	Strøm SVV	0,00	0	0,00	444 235,42
7281	02106	Kjøp, leie, leasing transportmidler SVV	19 743,37	0	-19 743,37	45 365,63
7281	02389	Fylkesveier SVV	5 883 210,38	6 098 000	214 789,62	15 526 980,55
7281	02706	Kjøp av andre tjenester SVV	996 899,95	0	-996 899,95	1 093 716,66
7281	02860	Grunnerverv SVV	1 550,00	0	-1 550,00	202 500,00
7281	04290	Mva på vederlag, mva-pliktig	1 521 698,25	1 621 000	99 301,75	4 057 432,57
7281	06206	Salg avg.fritt SVV	-175 000,00	-175 000	0,00	0,00
<b>Sum 503053 Fv 86 G/S-tiltak Tømmervik – Grunnreis</b>			<b>8 335 340,50</b>	<b>7 544 000</b>	<b>-791 340,50</b>	<b>21 430 268,81</b>
<b>7283 503252 Miljø- og servicetiltak</b>						
7283	02389	Fylkesveier SVV	5 666,40	-1 418 000	-1 423 666,40	0,00
7283	02506	Materialer til påkostning og nybygg SVV	3 772,10	0	-3 772,10	0,00
7283	02706	Kjøp av andre tjenester SVV	290 342,40	0	-290 342,40	220 794,20
7283	03726	Kjøp fra private SVV	0,00	0	0,00	50 000,00
7283	04290	Mva på vederlag, mva-pliktig	1 416,60	-50 000	-51 416,60	0,00
<b>Sum 503252 Miljø- og servicetiltak</b>			<b>301 197,50</b>	<b>-1 468 000</b>	<b>-1 769 197,50</b>	<b>270 794,20</b>
<b>7284 Tromsøpakke III</b>						
7284	02389	Fylkesveier SVV	0,00	-634 950	-634 950,00	0,00
<b>Sum Tromsøpakke III</b>			<b>0,00</b>	<b>-634 950</b>	<b>-634 950,00</b>	<b>0,00</b>
<b>7285 504737/504054 Fv 866 Langbakken</b>						
7285	01156	Matvarer SVV	0,00	0	0,00	2 217,50
7285	01260	Andre investeringsutgifter SVV	298 579,35	0	-298 579,35	101 921,54
7285	01706	Transportutgifter og drift av transportmidler SVV	1 175,00	0	-1 175,00	0,00
7285	02006	Kjøp/leasing driftsmidler SVV	0,00	0	0,00	21 659,00
7285	02106	Kjøp, leie, leasing transportmidler SVV	85 012,97	0	-85 012,97	39 500,00
7285	02389	Fylkesveier SVV	17 338 253,43	59 313 200	41 974 946,57	42 754 613,21
7285	02406	Serviceavtaler og andre tjenestekjøp SVV	23 166 000,00	0	-23 166 000,00	-23 166 000,00
7285	02706	Kjøp av andre tjenester SVV	2 242 879,31	0	-2 242 879,31	2 299 594,10
7285	04290	Mva på vederlag, mva-pliktig	4 361 635,71	13 842 800	9 481 164,29	10 717 938,79
<b>Sum 504737/504054 Fv 866 Langbakken</b>			<b>47 493 535,77</b>	<b>73 156 000</b>	<b>25 662 464,23</b>	<b>32 771 444,14</b>
<b>7286 Nupen</b>						
7286	09501	Bruk av bundne driftsfond	0,00	0	0,00	1 169 211,20
<b>Sum Nupen</b>			<b>0,00</b>	<b>0</b>	<b>0,00</b>	<b>1 169 211,20</b>
<b>7287 Fv 281 Kjosvatn</b>						
7287	07009	Andre refusjoner fra staten	0,00	0	0,00	67 530,00
<b>Sum Fv 281 Kjosvatn</b>			<b>0,00</b>	<b>0</b>	<b>0,00</b>	<b>67 530,00</b>
<b>7288 Ts-tiltak Eidkjosen</b>						
7288	02106	Kjøp, leie, leasing transportmidler SVV	0,00	0	0,00	16 832,80
7288	02389	Fylkesveier SVV	0,00	-296 600	-296 600,00	1 118 020,20
7288	02706	Kjøp av andre tjenester SVV	0,00	0	0,00	88 866,00
7288	02860	Grunnerverv SVV	0,00	0	0,00	3 020,00
7288	04290	Mva på vederlag, mva-pliktig	0,00	-65 000	-65 000,00	281 538,25
<b>Sum Ts-tiltak Eidkjosen</b>			<b>0,00</b>	<b>-361 600</b>	<b>-361 600,00</b>	<b>1 508 277,25</b>
<b>7289 503280 Hagebyveien (Harstadpakken)</b>						
7289	01006	Kontormateriell SVV	7,50	0	-7,50	40,28
7289	01156	Matvarer SVV	1 289,38	0	-1 289,38	2 003,06
7289	01260	Andre investeringsutgifter SVV	483 631,64	0	-483 631,64	20 457,46
7289	01306	Post/bank/telefon/internett SVV	0,00	0	0,00	75,00
7289	01406	Annonse/reklame/informasjon SVV	34 013,12	0	-34 013,12	332,21
7289	01506	Opplæring, kurs SVV	222,89	0	-222,89	1 809,29
7289	01706	Transportutgifter og drift av transportmidler SVV	0,00	0	0,00	82,85
7289	01906	Leie av lokaler og grunn SVV	1 500,00	0	-1 500,00	0,00

## Troms fylkeskommune - investeringsregnskap pr sektor/prosjekt

Prosjekt	Konto	Beskrivelse	Regnskap 2017	Budsjett 2017	Avvik 2017	Regnskap 2016
7289	01956	Avgifter, gebyrer, lisenser SVV	10 521,17	0	-10 521,17	0,00
7289	02006	Kjøp/leasing driftsmidler SVV	10 391,40	0	-10 391,40	5 983,12
7289	02106	Kjøp, leie, leasing transportmidler SVV	3 000,00	0	-3 000,00	0,00
7289	02206	Leie av driftsmidler SVV	6 121,82	0	-6 121,82	0,00
7289	02389	Fylkesveier SVV	10 301 328,64	17 068 000	6 766 671,36	61 700,00
7289	02706	Kjøp av andre tjenester SVV	5 116 504,76	0	-5 116 504,76	4 556 670,64
7289	02860	Grunnerverv SVV	43 550,00	0	-43 550,00	853 599,99
7289	04290	Mva på vederlag, mva-pliktig	2 575 703,26	3 387 000	811 296,74	639 969,66
7289	05006	Morarenter SVV	0,00	0	0,00	96,25
7289	07708	Bompenginntekter fra bompengeselskap, refunde	-7 400 000,00	-11 080 000	-3 680 000,00	0,00
<b>Sum 503280 Hagebyveien (Harstadpakken)</b>			<b>11 187 785,58</b>	<b>9 375 000</b>	<b>-1 812 785,58</b>	<b>6 142 819,81</b>
<b>7290 504286 Fv 243 Skredsikring Røynesbukta</b>						
7290	01156	Matvarer SVV	0,00	0	0,00	1 337,50
7290	01260	Andre investeringsutgifter SVV	927,21	0	-927,21	0,00
7290	01406	Annonse/reklame/informasjon SVV	260,00	0	-260,00	1 335,00
7290	01506	Opplæring, kurs SVV	0,00	0	0,00	42 250,00
7290	02106	Kjøp, leie, leasing transportmidler SVV	27 153,60	0	-27 153,60	0,00
7290	02389	Fylkesveier SVV	1 085 175,20	4 009 000	2 923 824,80	194 000,00
7290	02706	Kjøp av andre tjenester SVV	2 017 779,51	0	-2 017 779,51	306 899,94
7290	02860	Grunnerverv SVV	10 000,00	0	-10 000,00	230 000,00
7290	04290	Mva på vederlag, mva-pliktig	643 144,22	924 000	280 855,78	85 105,76
7290	07009	Andre refusjoner fra staten	-4 182 000,00	-4 009 000	173 000,00	0,00
7290	08100	Andre statlige overføringer	0,00	0	0,00	-836 000,00
<b>Sum 504286 Fv 243 Skredsikring Røynesbukta</b>			<b>-397 560,26</b>	<b>924 000</b>	<b>1 321 560,26</b>	<b>24 928,20</b>
<b>7291 503626 Fv 232 Rassikring Kapervatnet</b>						
7291	02206	Leie av driftsmidler SVV	0,00	0	0,00	957,05
7291	02389	Fylkesveier SVV	-49 652,69	22 300	71 952,69	1 613 858,70
7291	02390	Tapt mva komp. foreldet faktura art 230	0,00	0	0,00	188 047,07
7291	02706	Kjøp av andre tjenester SVV	3 022,70	0	-3 022,70	131 708,30
7291	04290	Mva på vederlag, mva-pliktig	-11 415,17	-247 100	-235 684,83	215 656,87
7291	07009	Andre refusjoner fra staten	173 000,00	173 000	0,00	0,00
7291	08100	Andre statlige overføringer	19 311,00	0	-19 311,00	-1 934 571,00
<b>Sum 503626 Fv 232 Rassikring Kapervatnet</b>			<b>134 265,84</b>	<b>-51 800</b>	<b>-186 065,84</b>	<b>215 656,99</b>
<b>7292 503967 Shell Rundkjøring - Harstadpakken</b>						
7292	01006	Kontormateriell SVV	0,47	0	-0,47	0,00
7292	01156	Matvarer SVV	3 091,26	0	-3 091,26	0,00
7292	01260	Andre investeringsutgifter SVV	69 584,71	0	-69 584,71	9 645,66
7292	01406	Annonse/reklame/informasjon SVV	237,77	0	-237,77	3 560,00
7292	01506	Opplæring, kurs SVV	13,93	0	-13,93	0,00
7292	01956	Avgifter, gebyrer, lisenser SVV	3,49	0	-3,49	0,00
7292	02006	Kjøp/leasing driftsmidler SVV	8,28	0	-8,28	0,00
7292	02389	Fylkesveier SVV	3 915,00	5 865 400	5 861 485,00	4 911 027,37
7292	02706	Kjøp av andre tjenester SVV	-72 304,91	0	72 304,91	23 281,50
7292	04290	Mva på vederlag, mva-pliktig	978,75	1 454 200	1 453 221,25	1 227 756,81
7292	05006	Morarenter SVV	5,00	0	-5,00	0,00
7292	05502	Avsetning til bundne investeringsfond	0,00	0	0,00	846 182,00
7292	07708	Bompenginntekter fra bompengeselskap, refunde	841 627,00	-5 865 400	-6 707 027,00	-5 793 697,37
7292	09580	Bruk av bundne investeringsfond	-846 182,00	0	846 182,00	0,00
<b>Sum 503967 Shell Rundkjøring - Harstadpakken</b>			<b>978,75</b>	<b>1 454 200</b>	<b>1 453 221,25</b>	<b>1 227 755,97</b>
<b>7293 Storgatbakken</b>						
7293	02389	Fylkesveier SVV	0,00	-109 700	-109 700,00	50 256,80
7293	04290	Mva på vederlag, mva-pliktig	0,00	-27 500	-27 500,00	12 564,20
<b>Sum Storgatbakken</b>			<b>0,00</b>	<b>-137 200</b>	<b>-137 200,00</b>	<b>62 821,00</b>
<b>7294 503330/503788 Fv 848 BP Hamran - Sør-Rollnes</b>						
7294	01260	Andre investeringsutgifter SVV	-248 136,79	0	248 136,79	248 136,79
7294	01306	Post/bank/telefon/internett SVV	-351 191,25	0	351 191,25	351 191,25
7294	01406	Annonse/reklame/informasjon SVV	-48 701,00	0	48 701,00	48 701,00
7294	02006	Kjøp/leasing driftsmidler SVV	-78 391,40	0	78 391,40	78 391,40
7294	02106	Kjøp, leie, leasing transportmidler SVV	-183 824,00	0	183 824,00	183 824,00
7294	02206	Leie av driftsmidler SVV	-212 951,25	0	212 951,25	212 951,25
7294	02389	Fylkesveier SVV	-29 253 450,59	0	29 253 450,59	29 253 450,59
7294	02706	Kjøp av andre tjenester SVV	-1 762 437,62	0	1 762 437,62	1 762 437,62
7294	02860	Grunnerverv SVV	-1 500,00	0	1 500,00	3 800,00
7294	03726	Kjøp fra private SVV	-99 258,00	0	99 258,00	99 258,00
7294	04290	Mva på vederlag, mva-pliktig	2 084 284,21	0	-2 084 284,21	-2 084 284,21
<b>Sum 503330/503788 Fv 848 BP Hamran - Sør-Rollnes</b>			<b>-30 155 557,69</b>	<b>0</b>	<b>30 155 557,69</b>	<b>30 157 857,69</b>

## Troms fylkeskommune - investeringsregnskap pr sektor/prosjekt

Prosjekt	Konto	Beskrivelse	Regnskap 2017	Budsjett 2017	Avvik 2017	Regnskap 2016
<b>7296 503960 Fv 86 Silsand - Islandbotn</b>						
7296	01156	Matvarer SVV	0,00	0	0,00	1 259,25
7296	01260	Andre investeringsutgifter SVV	122 504,00	0	-122 504,00	0,00
7296	01406	Annonse/reklame/informasjon SVV	6 288,80	0	-6 288,80	19 948,00
7296	01706	Transportutgifter og drift av transportmidler SVV	6 023,80	0	-6 023,80	0,00
7296	02389	Fylkesveier SVV	0,00	700 000	700 000,00	1 300,00
7296	02706	Kjøp av andre tjenester SVV	748 509,61	0	-748 509,61	1 959 215,40
7296	04290	Mva på vederlag, mva-pliktig	1 572,20	0	-1 572,20	4 572,00
<b>Sum 503960 Fv 86 Silsand - Islandbotn</b>			<b>884 898,41</b>	<b>700 000</b>	<b>-184 898,41</b>	<b>1 986 294,65</b>
<b>7297 504083 Ullsfjordforbindelsen</b>						
7297	01006	Kontormateriell SVV	1 173,00	0	-1 173,00	0,00
7297	01156	Matvarer SVV	0,00	0	0,00	3 875,00
7297	01260	Andre investeringsutgifter SVV	73 742,00	0	-73 742,00	2 495,00
7297	01306	Post/bank/telefon/internett SVV	0,00	0	0,00	10 128,00
7297	01406	Annonse/reklame/informasjon SVV	0,00	0	0,00	14 945,40
7297	02106	Kjøp, leie, leasing transportmidler SVV	0,00	0	0,00	888,00
7297	02389	Fylkesveier SVV	0,00	3 166 000	3 166 000,00	3 500,00
7297	02706	Kjøp av andre tjenester SVV	2 879 359,90	0	-2 879 359,90	2 740 766,83
7297	04290	Mva på vederlag, mva-pliktig	0,00	53 000	53 000,00	241 203,15
7297	07501	Refusjoner fra kommuner	0,00	0	0,00	77 287,20
7297	08500	Overføring fra kommuner	-700 000,00	-725 000	-25 000,00	-800 000,00
<b>Sum 504083 Ullsfjordforbindelsen</b>			<b>2 254 274,90</b>	<b>2 494 000</b>	<b>239 725,10</b>	<b>2 295 088,58</b>
<b>7298 TS-tiltak m/opphøyd gangfelt i Ramfjord</b>						
7298	02389	Fylkesveier SVV	0,00	280 000	280 000,00	105 512,85
7298	04290	Mva på vederlag, mva-pliktig	0,00	70 000	70 000,00	26 378,21
<b>Sum TS-tiltak m/opphøyd gangfelt i Ramfjord</b>			<b>0,00</b>	<b>350 000</b>	<b>350 000,00</b>	<b>131 891,06</b>
<b>7299 Troms Bompengeselskap AS</b>						
7299	05290	Kjøp av aksjer og andeler	0,00	0	0,00	1 000 000,00
<b>Sum Troms Bompengeselskap AS</b>			<b>0,00</b>	<b>0</b>	<b>0,00</b>	<b>1 000 000,00</b>
<b>7333 503363 Flesnes bru - ny bru</b>						
7333	01156	Matvarer SVV	931,00	0	-931,00	0,00
7333	01260	Andre investeringsutgifter SVV	129 193,38	0	-129 193,38	0,00
7333	02389	Fylkesveier SVV	6 880 314,80	8 627 000	1 746 685,20	0,00
7333	02506	Materialer til påkostning og nybygg SVV	9 180,00	0	-9 180,00	0,00
7333	02706	Kjøp av andre tjenester SVV	862 651,50	0	-862 651,50	947 428,15
7333	02860	Grunnerverv SVV	13 445,00	0	-13 445,00	0,00
7333	04290	Mva på vederlag, mva-pliktig	1 741 315,90	1 749 000	7 684,10	114 260,10
<b>Sum 503363 Flesnes bru - ny bru</b>			<b>9 637 031,58</b>	<b>10 376 000</b>	<b>738 968,42</b>	<b>1 061 688,25</b>
<b>7334 Investering i ferister Fv 2</b>						
7334	02406	Serviceavtaler og andre tjenestekjøp SVV	0,00	0	0,00	128 160,00
7334	04290	Mva på vederlag, mva-pliktig	0,00	0	0,00	32 040,00
<b>Sum Investering i ferister Fv 2</b>			<b>0,00</b>	<b>0</b>	<b>0,00</b>	<b>160 200,00</b>
<b>7335 Investering i ferister Fv 84</b>						
7335	02389	Fylkesveier SVV	0,00	77 700	77 700,00	0,00
7335	02406	Serviceavtaler og andre tjenestekjøp SVV	0,00	0	0,00	589 540,00
7335	04290	Mva på vederlag, mva-pliktig	0,00	19 400	19 400,00	147 385,00
<b>Sum Investering i ferister Fv 84</b>			<b>0,00</b>	<b>97 100</b>	<b>97 100,00</b>	<b>736 925,00</b>
<b>7336 Investering i ferister Fv 825</b>						
7336	02389	Fylkesveier SVV	0,00	174 100	174 100,00	0,00
7336	02406	Serviceavtaler og andre tjenestekjøp SVV	0,00	0	0,00	494 083,33
7336	04290	Mva på vederlag, mva-pliktig	0,00	43 500	43 500,00	123 520,84
<b>Sum Investering i ferister Fv 825</b>			<b>0,00</b>	<b>217 600</b>	<b>217 600,00</b>	<b>617 604,17</b>
<b>7340 504287 Hamn</b>						
7340	01156	Matvarer SVV	0,00	0	0,00	575,00
7340	01260	Andre investeringsutgifter SVV	87 582,00	0	-87 582,00	0,00
7340	01406	Annonse/reklame/informasjon SVV	7 546,40	0	-7 546,40	37 336,80
7340	02389	Fylkesveier SVV	1 955,36	1 400 000	1 398 044,64	5 075,00
7340	02706	Kjøp av andre tjenester SVV	2 029 713,58	0	-2 029 713,58	644 746,90
7340	04290	Mva på vederlag, mva-pliktig	271 457,64	367 700	96 242,36	20 059,20
<b>Sum 504287 Hamn</b>			<b>2 398 254,98</b>	<b>1 767 700</b>	<b>-630 554,98</b>	<b>707 792,90</b>
<b>7525 Bussdepot Skattøra</b>						
7525	02709	Andre konsulenttjenester	68 236,20	68 236	-0,20	216 375,40
7525	04290	Mva på vederlag, mva-pliktig	28 824,80	28 825	0,20	97 357,60

## Troms fylkeskommune - investeringsregnskap pr sektor/prosjekt

Prosjekt	Konto	Beskrivelse	Regnskap 2017	Budsjett 2017	Avvik 2017	Regnskap 2016
<b>Sum Bussdepot Skattøra</b>			<b>97 061,00</b>	<b>97 061</b>	<b>0,00</b>	<b>313 733,00</b>
<b>7620 Sanntidsinformasjon</b>						
7620	01170	Beverting	7 570,60	0	-7 570,60	0,00
7620	01271	Oppholdsutgifter, ansatte	1 949,09	0	-1 949,09	0,00
7620	01279	Oppholdsutgifter, andre	1 619,09	0	-1 619,09	0,00
7620	01299	Andre investeringsutgifter	1 050,00	0	-1 050,00	0,00
7620	01319	Diverse tele	2 189,00	0	-2 189,00	0,00
7620	01409	Andre annonseutgifter	579 663,10	0	-579 663,10	0,00
7620	01731	Reiseutgifter, ansatte	121 521,44	0	-121 521,44	0,00
7620	01979	Andre avgifter/lisenser	3 363,64	0	-3 363,64	0,00
7620	01980	Lisenser dataprogrammer	199 841,74	0	-199 841,74	0,00
7620	02002	Kontorutstyr	0,00	0	0,00	518 746,80
7620	02009	Annet utstyr	724,34	0	-724,34	0,00
7620	02041	IT-utstyr	3 531 850,20	0	-3 531 850,20	195 422,12
7620	02042	Programvare	0,00	0	0,00	61 830,00
7620	02231	Kjøp av kontormaskiner	141 900,00	0	-141 900,00	0,00
7620	02359	Diverse elkraftinstallasjoner	35 980,00	0	-35 980,00	0,00
7620	02379	Diverse andre installasjoner	129 942,50	0	-129 942,50	0,00
7620	02399	Diverse ombyggingsarbeider	9 329,00	0	-9 329,00	0,00
7620	02401	Service, drifts- og vedlikeholdsavtaler	49 377,20	0	-49 377,20	0,00
7620	02411	Serviceavtaler, IT	43 495,20	0	-43 495,20	0,00
7620	02413	Reparasjon av utstyr, infrastruktur m.v., IT	2 550,40	0	-2 550,40	0,00
7620	02709	Andre konsulenttjenester	841 639,49	0	-841 639,49	5 400,00
7620	02747	Kjøp av tjenester fra andre	72 027,20	0	-72 027,20	0,00
7620	07001	Prosjektmidler fra staten	-5 777 583,23	0	5 777 583,23	0,00
<b>Sum Sanntidsinformasjon</b>			<b>0,00</b>	<b>0</b>	<b>0,00</b>	<b>781 398,92</b>
<b>7622 Sanntidssystem båt/ferge/regionbuss</b>						
7622	02041	IT-utstyr	0,00	2 386 000	2 386 000,00	0,00
<b>Sum Sanntidssystem båt/ferge/regionbuss</b>			<b>0,00</b>	<b>2 386 000</b>	<b>2 386 000,00</b>	<b>0,00</b>
<b>7853 BO Statlige vegger - Prosjektadministrasjon</b>						
7853	02006	Kjøp/leasing driftsmidler SVV	7 202,00	0	-7 202,00	0,00
7853	02706	Kjøp av andre tjenester SVV	-9 002,50	0	9 002,50	0,00
7853	04290	Mva på vederlag, mva-pliktig	1 800,50	0	-1 800,50	0,00
<b>Sum BO Statlige vegger - Prosjektadministrasjon</b>			<b>0,00</b>	<b>0</b>	<b>0,00</b>	<b>0,00</b>
<b>7854 BO Statlige vegger - Holdeplasser byruter</b>						
7854	02706	Kjøp av andre tjenester SVV	0,30	0	-0,30	0,00
<b>Sum BO Statlige vegger - Holdeplasser byruter</b>			<b>0,30</b>	<b>0</b>	<b>-0,30</b>	<b>0,00</b>
<b>7857 BO Statlige vegger - Fremkommelighet buss Langnes og Breivika</b>						
7857	02706	Kjøp av andre tjenester SVV	2,85	0	-2,85	0,00
<b>Sum BO Statlige vegger - Fremkommelighet buss Langnes og Breivika</b>			<b>2,85</b>	<b>0</b>	<b>-2,85</b>	<b>0,00</b>
<b>7859 504828 Innfartsparkering Storelva</b>						
7859	02389	Fylkesveier SVV	136 060,00	0	-136 060,00	0,00
7859	02706	Kjøp av andre tjenester SVV	20 989,00	0	-20 989,00	0,00
7859	04290	Mva på vederlag, mva-pliktig	34 015,00	0	-34 015,00	0,00
7859	07001	Prosjektmidler fra staten	-157 049,00	0	157 049,00	0,00
<b>Sum 504828 Innfartsparkering Storelva</b>			<b>34 015,00</b>	<b>0</b>	<b>-34 015,00</b>	<b>0,00</b>
<b>7861 BO Sanntidssystem (bel.ordn.)</b>						
7861	01170	Beverting	4 661,20	0	-4 661,20	0,00
7861	01271	Oppholdsutgifter, ansatte	18 688,00	0	-18 688,00	0,00
7861	01299	Andre investeringsutgifter	28 967,50	0	-28 967,50	0,00
7861	01311	Telefon	799,85	0	-799,85	0,00
7861	01501	Reise- og oppholdsutgifter opplæring/kurs, ansatte	13 680,00	0	-13 680,00	0,00
7861	01731	Reiseutgifter, ansatte	126 030,87	0	-126 030,87	0,00
7861	01980	Lisenser dataprogrammer	201 096,00	0	-201 096,00	0,00
7861	02002	Kontorutstyr	880 852,88	0	-880 852,88	1 210 409,20
7861	02009	Annet utstyr	5 964 867,61	0	-5 964 867,61	0,00
7861	02041	IT-utstyr	7 954 461,64	0	-7 954 461,64	455 984,93
7861	02359	Diverse elkraftinstallasjoner	145 624,00	0	-145 624,00	0,00
7861	02379	Diverse andre installasjoner	129 942,50	0	-129 942,50	0,00
7861	02401	Service, drifts- og vedlikeholdsavtaler	4 928,00	0	-4 928,00	0,00
7861	02411	Serviceavtaler, IT	489 789,60	0	-489 789,60	0,00
7861	02413	Reparasjon av utstyr, infrastruktur m.v., IT	80 527,00	0	-80 527,00	5 490,40
7861	02709	Andre konsulenttjenester	1 457 493,54	0	-1 457 493,54	0,00
7861	02747	Kjøp av tjenester fra andre	303 273,20	0	-303 273,20	0,00
7861	03704	Kjøp av transporttjenester	66 360,00	0	-66 360,00	0,00



## Troms fylkeskommune - investeringsregnskap pr sektor/prosjekt

Prosjekt	Konto	Beskrivelse	Regnskap 2017	Budsjett 2017	Avvik 2017	Regnskap 2016
7861	07001	Prosjektmidler fra staten	-17 872 043,39	0	17 872 043,39	0,00
<b>Sum BO Sanntidssystem (bel.ordn.)</b>			<b>0,00</b>	<b>0</b>	<b>0,00</b>	<b>1 671 884,53</b>
<b>7866 BO Billettering - Automat/kioskløsning</b>						
7866	02041	IT-utstyr	2 471 440,48	0	-2 471 440,48	0,00
7866	07001	Prosjektmidler fra staten	-2 471 440,48	0	2 471 440,48	0,00
<b>Sum BO Billettering - Automat/kioskløsning</b>			<b>0,00</b>	<b>0</b>	<b>0,00</b>	<b>0,00</b>
<b>7867 BO Datavarehusløsning (Statistikkmodul)</b>						
7867	02042	Programvare	0,00	0	0,00	144 270,00
7867	02709	Andre konsulenttjenester	0,00	0	0,00	12 600,00
<b>Sum BO Datavarehusløsning (Statistikkmodul)</b>			<b>0,00</b>	<b>0</b>	<b>0,00</b>	<b>156 870,00</b>
<b>7870 504397 BO Fylkeskommunale veier - Innfartsparkering Eidkjosen</b>						
7870	01260	Andre investeringsutgifter SVV	5 185,00	0	-5 185,00	0,00
7870	02389	Fylkesveier SVV	968 342,34	1 152 700	184 357,66	4 500,00
7870	02706	Kjøp av andre tjenester SVV	205 881,70	0	-205 881,70	121 913,10
7870	04290	Mva på vederlag, mva-pliktig	242 085,59	248 300	6 214,41	1 125,00
7870	07001	Prosjektmidler fra staten	-1 179 409,04	-1 152 700	26 709,04	0,00
<b>Sum 504397 BO Fylkeskommunale veier - Innfartsparkering Eidkjosen</b>			<b>242 085,59</b>	<b>248 300</b>	<b>6 214,41</b>	<b>127 538,10</b>
<b>7871 504090 BO Fylkeskommunale veier - Holdeplasser byruter</b>						
7871	01260	Andre investeringsutgifter SVV	59 589,92	0	-59 589,92	0,00
7871	02106	Kjøp, leie, leasing transportmidler SVV	58 240,00	0	-58 240,00	0,00
7871	02389	Fylkesveier SVV	5 725 978,56	6 220 161	494 182,44	0,00
7871	02706	Kjøp av andre tjenester SVV	946 984,50	0	-946 984,50	596 853,50
7871	04290	Mva på vederlag, mva-pliktig	1 447 143,44	1 267 000	-180 143,44	0,00
7871	07001	Prosjektmidler fra staten	-6 790 792,98	-6 220 161	570 631,98	0,00
<b>Sum 504090 BO Fylkeskommunale veier - Holdeplasser byruter</b>			<b>1 447 143,44</b>	<b>1 267 000</b>	<b>-180 143,44</b>	<b>596 853,50</b>
<b>7872 504746 BO Fylkeskommunale veier - Veglys Eidkjosen</b>						
7872	02389	Fylkesveier SVV	95 704,80	0	-95 704,80	0,00
7872	02706	Kjøp av andre tjenester SVV	14 958,00	0	-14 958,00	0,00
7872	04290	Mva på vederlag, mva-pliktig	23 926,20	0	-23 926,20	0,00
7872	07001	Prosjektmidler fra staten	-110 662,80	0	110 662,80	0,00
<b>Sum 504746 BO Fylkeskommunale veier - Veglys Eidkjosen</b>			<b>23 926,20</b>	<b>0</b>	<b>-23 926,20</b>	<b>0,00</b>
<b>7876 504778 BO Fv 63 Kollektivfelt belønningsordningen</b>						
7876	01260	Andre investeringsutgifter SVV	9 919,00	0	-9 919,00	0,00
7876	02389	Fylkesveier SVV	0,00	400 000	400 000,00	0,00
7876	02706	Kjøp av andre tjenester SVV	610 748,55	0	-610 748,55	0,00
7876	07001	Prosjektmidler fra staten	-620 667,55	-400 000	220 667,55	0,00
<b>Sum 504778 BO Fv 63 Kollektivfelt belønningsordningen</b>			<b>0,00</b>	<b>0</b>	<b>0,00</b>	<b>0,00</b>
<b>7892 BO SVV holdeplasser (bel.ordn)</b>						
7892	02706	Kjøp av andre tjenester SVV	0,00	0	0,00	-9 639,00
<b>Sum BO SVV holdeplasser (bel.ordn)</b>			<b>0,00</b>	<b>0</b>	<b>0,00</b>	<b>-9 639,00</b>
<b>9001 Aksjer</b>						
9001	05290	Kjøp av aksjer og andeler	2 915,00	0	-2 915,00	0,00
9001	09290	Salg av aksjer og andeler	-30 000,00	0	30 000,00	0,00
<b>Sum Aksjer</b>			<b>-27 085,00</b>	<b>0</b>	<b>27 085,00</b>	<b>0,00</b>
<b>Sum Samferdsel og miljø</b>			<b>428 686 423,79</b>			<b>361 078 535,90</b>
<b>Sektor 70 Næring</b>						
<b>0000 Uten prosjekt</b>						
0000	05202	Utlån næringsliv	1 700 000,00	831 214	-868 786,00	450 000,00
0000	05290	Kjøp av aksjer og andeler	0,00	0	0,00	100 000,00
0000	05480	Avsetning til ubundne investeringsfond	1 226 032,00	1 644 119	418 087,00	0,00
0000	09200	Mottatte avdrag på utlån fra 2012	-1 098 673,87	-418 087	680 586,87	-1 676 032,00
0000	09480	Bruk av ubundne investeringsfond	-830 000,00	-831 214	-1 214,00	-100 000,00
<b>Sum Uten prosjekt</b>			<b>997 358,13</b>	<b>1 226 032</b>	<b>228 673,87</b>	<b>-1 226 032,00</b>
<b>Sum Næring</b>			<b>997 358,13</b>			<b>-1 226 032,00</b>
<b>Sektor 90 Sektorovergripende poster</b>						
<b>0000 Uten prosjekt</b>						
0000	05150	Ekstraordinære avdrag	110 259 000,00	20 110 000	-90 149 000,00	78 526 000,00

## Troms fylkeskommune - investeringsregnskap pr sektor/prosjekt

Prosjekt	Konto	Beskrivelse	Regnskap 2017	Budsjett 2017	Avvik 2017	Regnskap 2016
0000	05290	Kjøp av aksjer og andeler	4 403 609,00	4 404 000	391,00	0,00
0000	05300	Dekning tidligere års merforbruk	10 029 805,00	10 029 805	0,00	1 007 293,43
0000	05480	Avsetning til ubundne investeringsfond	420 000,00	0	-420 000,00	0,00
0000	07009	Andre refusjoner fra staten	0,00	0	0,00	-1 865 040,99
0000	07290	Kompensasjon for mva, investering	-116 619 438,90	-140 266 325	-23 646 886,10	-121 758 632,85
0000	09100	Bruk av lån	-389 673 730,84	-399 535 170	-9 861 439,16	-258 102 050,00
0000	09480	Bruk av ubundne investeringsfond	0,00	0	0,00	-1 000 000,00
0000	09580	Bruk av bundne investeringsfond	0,00	0	0,00	-8 526 000,00
0000	09700	Overføring fra driftsregnskapet	-171 455 274,44	-169 554 903	1 900 371,44	-253 579 231,41
0000	09800	Regnskapsmessig merforbruk (udekket)	0,00	0	0,00	-33 628 764,57
<b>Sum Uten prosjekt</b>			<b>-552 636 030,18</b>	<b>-674 812 593</b>	<b>-122 176 562,82</b>	<b>-598 926 426,39</b>
<b>2043 Investering i konferansesystem og tigital tavle</b>						
2043	07290	Kompensasjon for mva, investering	0,00	-47 800	-47 800,00	0,00
2043	09700	Overføring fra driftsregnskapet	0,00	-191 100	-191 100,00	0,00
<b>Sum Investering i konferansesystem og tigital tavle</b>			<b>0,00</b>	<b>-238 900</b>	<b>-238 900,00</b>	<b>0,00</b>
<b>2044 Investering i robotteknologi</b>						
2044	07290	Kompensasjon for mva, investering	0,00	-357 300	-357 300,00	0,00
2044	09700	Overføring fra driftsregnskapet	0,00	-1 710 200	-1 710 200,00	0,00
<b>Sum Investering i robotteknologi</b>			<b>0,00</b>	<b>-2 067 500</b>	<b>-2 067 500,00</b>	<b>0,00</b>
<b>2830 Diverse utstyr vgs</b>						
2830	07290	Kompensasjon for mva, investering	0,00	-46 200	-46 200,00	0,00
2830	09700	Overføring fra driftsregnskapet	-184 740,00	-184 800	-60,00	0,00
<b>Sum Diverse utstyr vgs</b>			<b>-184 740,00</b>	<b>-231 000</b>	<b>-46 260,00</b>	<b>0,00</b>
<b>7231 502667 Fv 867 Bjarkøyforbindelsen</b>						
7231	05300	Dekning tidligere års merforbruk	23 598 959,57	23 598 960	0,43	0,00
<b>Sum 502667 Fv 867 Bjarkøyforbindelsen</b>			<b>23 598 959,57</b>	<b>23 598 960</b>	<b>0,43</b>	<b>0,00</b>
<b>9000 Ekstraordinære avdrag på lån</b>						
9000	05150	Ekstraordinære avdrag	0,00	90 149 000	90 149 000,00	0,00
<b>Sum Ekstraordinære avdrag på lån</b>			<b>0,00</b>	<b>90 149 000</b>	<b>90 149 000,00</b>	<b>0,00</b>
<b>9001 Aksjer</b>						
9001	05290	Kjøp av aksjer og andeler	0,00	0	0,00	4 098 966,00
9001	09290	Salg av aksjer og andeler	-3 000,00	0	3 000,00	-1 154 243,00
<b>Sum Aksjer</b>			<b>-3 000,00</b>	<b>0</b>	<b>3 000,00</b>	<b>2 944 723,00</b>
<b>9003 Eiendommer</b>						
9003	02800	Kjøp av tomt	107 740,00	0	-107 740,00	0,00
9003	06701	Salg av boliger	-974 074,25	0	974 074,25	-1 850 000,00
9003	06702	Salg av tomter	-112 042,57	0	112 042,57	107 225,00
<b>Sum Eiendommer</b>			<b>-978 376,82</b>	<b>0</b>	<b>978 376,82</b>	<b>-1 742 775,00</b>
<b>Sum Sektorovergripende poster</b>			<b>-530 203 187,43</b>			<b>-597 724 478,39</b>
<b>Sum totalt</b>			<b>0,00</b>	<b>0,00</b>	<b>0,00</b>	<b>0,00</b>

## Troms fylkeskommune - investeringsregnskap pr funksjon, netto

Funksjon Navn		Regnskap 2017	Budsjett 2017	Regnskap 2016
420	Administrasjon	317 343,00	310 000	1 428 073,81
460	Tjenester utenfor ordinært fylkeskomm. ansvarsomr.	-353 178,74	1 500 000	-1 742 775,00
472	Pensjon	4 403 609,00	4 404 000	4 098 966,00
510	Skolelokaler og internatbygninger	91 863 411,46	140 290 900	223 449 185,80
515	Fellesutgifter og støttefunksjoner knyttet til videregående opplæring	1 458 345,55	1 469 300	4 021 880,98
520	Pedagogisk ledelse, pedagogiske fellesutgifter og gjesteelevsoppgjør	4 208,80	5 300	600 058,00
521	Studiespesialisering	0,00	0	404 425,00
522	Bygg- og anleggsteknikk	325 000,00	325 000	0,00
523	Elektrofag	0,00	0	395 828,50
525	Restaurant og matfag	0,00	0	612 171,00
526	Helse og oppvekstfag	56 095,42	70 100	284 978,00
528	Teknikk- og industriell produksjon	213 094,80	234 700	858 828,75
531	Naturbruk	1 908 382,50	1 908 700	670 000,00
532	Service og samferdsel	0,00	0	768 309,00
554	Fagskole	3 132 853,13	3 151 000	3 533 723,66
559	Landslinjer	296 736,28	296 800	1 468 158,60
562	Spesialundervisning og særskilt tilpasset opplæring	0,00	0	90 621,00
581	Voksenopplæring etter opplæringsloven	27 291,12	34 100	182 181,00
590	Andre formål	332 445,37	446 800	702 281,19
660	Tannhelsetjeneste - fellesfunksjoner	0,00	0	95 332,21
665	Tannhelsetjeneste - pasientbehandling	0,00	0	940 897,00
701	Tilrettelegging, støttefunksjoner og finansieringsbistand for næringslivet	601 326,13	413 127	-1 226 032,00
722	Fylkesveier	428 616 447,79	409 891 240	349 628 649,45
730	Bilruter	-162 824,00	2 113 061	2 923 886,45
731	Fylkesveiferjer	0,00	45 000	0,00
732	Båtruter	259 885,00	325 000	0,00
841	Kompensasjon for mva i investeringsregnskapet	-116 619 438,90	-140 717 625	-121 758 632,85
870	Renter/utbytte og lån (innlån og utlån)	-279 444 815,84	-289 276 170	-180 730 293,00
880	Interne Finansieringstransaksjoner	-137 236 217,87	-137 240 333	-258 071 937,98
899	Årets regnskapsmessige merforbruk/mindreforbruk	0,00	0	-33 628 764,57
<b>Sum totalt:</b>		<b>0,00</b>	<b>0,00</b>	<b>0,00</b>

## Troms fylkeskommune - investeringsregnskap pr KOSTRA-konto

Konto	Beskrivelse	Regnskap 2017	Budsjett 2017	Regnskap 2016
<b>Lønn og sosiale utgifter</b>				
010	Fastlønn	338 278,40	0	187 562,68
030	Lønn til ekstrahjelp	1 319 125,15	579 400	1 335 992,34
050	Annen lønn og trekkpliktige godtgjørelser	3 600,00	3 600	3 687,60
090	Pensjonsinnskudd og tr.pl. forsikringsordn.	185 451,47	61 500	163 462,62
099	Arbeidsgiveravgift	146 244,57	50 900	127 589,22
<b>Sum Lønn og sosiale utgifter</b>		<b>1 992 699,59</b>	<b>695 400</b>	<b>1 818 294,46</b>
<b>Kjøp av varer/tjenester til egen tjenesteprod.</b>				
100	Kontormateriell	32 711,61	0	4 978,43
105	Undervisningsmaterieill	0,00	0	59 629,26
115	Matvarer	24 776,00	1 000	38 647,35
120	Samlepost annet forbr.materieill, råvarer og tjenester	3 155 400,49	60 600	1 597 261,46
130	Post, banktjenester, telefon, internett/bredbånd	7 959,85	0	371 603,25
140	Annonse, reklame, informasjon	692 930,49	0	219 684,01
150	Opplæring, kurs	36 109,76	0	117 000,49
160	Utgifter og godtgj. for reiser, diett, bil m.v. som er oppg.pl	0,00	8 000	17 772,58
170	Transport/drift av egne og leide transp.midler	274 189,99	35 000	59 453,61
180	Strøm	87 580,00	0	444 235,42
185	Forsikringer og utgifter til vakthold og sikring	1 109,00	0	0,00
190	Leie av lokaler og grunn	45 981,25	0	31 550,00
195	Avgifter, gebyrer, lisenser o.l.	1 324 068,66	0	214 793,90
200	Kjøp og finansiell leasing av driftsmidler	41 025 073,56	8 375 700	23 644 964,72
209	Medisinsk utstyr	0,00	0	1 559 836,60
210	Kjøp, leie og leasing av transportmidler	1 642 273,01	1 338 000	4 857 397,61
220	Leie av driftsmidler	216 747,42	0	222 898,70
230	Vedlikehold, byggetjenester og nybygg	444 810 202,97	619 605 351	482 865 109,28
240	Serviceavtaler, reparasjoner og vaktmestertjenester	15 870 076,40	0	-13 982 135,27
250	Materialer til vedlikehold, påkostning og nybygg	1 183 704,50	0	1 568,50
270	Andre tjenester (som inngår i egenproduksjon)	48 527 887,57	109 236	41 828 293,82
280	Grunnerverv	2 327 460,11	0	3 473 843,14
<b>Sum Kjøp av varer/tjenester til egen tjenesteprod.</b>		<b>561 286 242,64</b>	<b>629 532 887</b>	<b>547 648 386,86</b>
<b>Kjøp av tjenester som erstatter egenprod.</b>				
370	Kjøp fra andre (private)	9 817 023,62	0	149 258,00
<b>Sum Kjøp av tjenester som erstatter egenprod.</b>		<b>9 817 023,62</b>	<b>0</b>	<b>149 258,00</b>
<b>Overføringsutgifter</b>				
429	Merverdiavgift som gir rett til momskompensasjon	116 619 438,90	140 717 625	121 758 632,85
<b>Sum Overføringsutgifter</b>		<b>116 619 438,90</b>	<b>140 717 625</b>	<b>121 758 632,85</b>
<b>Finansutgifter/finansieringstransaksjoner</b>				
500	Renteutgifter, provisjoner og andre finansutgifter	2 065 553,36	0	2 992 258,81
510	Avdrag	110 259 000,00	110 259 000	78 526 000,00
520	Utlån	1 700 000,00	831 214	450 000,00
529	Kjøp av aksjer og andeler	4 406 524,00	4 404 000	5 198 966,00
530	Dekning av tidl. års regnskapsmessige merforbruk	33 628 764,57	33 628 765	1 007 293,43
548	Avsetninger til ubundne investeringsfond	1 646 032,00	1 644 119	0,00
550	Avsetninger til bundne fond	0,00	0	3 514 719,00
<b>Sum Finansutgifter/finansieringstransaksjoner</b>		<b>153 705 873,93</b>	<b>150 767 098</b>	<b>91 689 237,24</b>

## Troms fylkeskommune - investeringsregnskap pr KOSTRA-konto

Konto	Beskrivelse	Regnskap 2017	Budsjett 2017	Regnskap 2016
<b>Salgsinntekter</b>				
620	Annet salg av varer og tjenester, gebyrer o.l. utenfor avgiftsområdet	-1 961 242,55	-2 486 150	0,00
660	Salg av driftsmidler	0,00	0	-336 000,00
670	Salg av fast eiendom	-1 086 116,82	0	-1 742 775,00
<b>Sum Salgsinntekter</b>		<b>-3 047 359,37</b>	<b>-2 486 150</b>	<b>-2 078 775,00</b>
<b>Refusjoner</b>				
700	Refusjon fra staten	-141 186 864,71	-176 285 861	-1 988 334,85
729	Kompensasjon for merverdiavgift	-116 619 438,90	-140 717 625	-121 758 632,85
750	Refusjon fra kommuner	0,00	0	77 287,20
770	Refusjon fra andre (private)	-16 944 574,24	-28 665 400	13 708 633,28
<b>Sum Refusjoner</b>		<b>-274 750 877,85</b>	<b>-345 668 886</b>	<b>-109 961 047,22</b>
<b>Overføringsinntekter</b>				
810	Andre statlige overføringer	19 311,00	0	-76 352 571,00
850	Overføring fra kommuner	-700 000,00	-725 000	-3 075 500,00
<b>Sum Overføringsinntekter</b>		<b>-680 689,00</b>	<b>-725 000</b>	<b>-79 428 071,00</b>
<b>Finansinntekter</b>				
910	Bruk av lån	-389 673 730,84	-399 535 170	-258 102 050,00
920	Mottatte avdrag på utlån	-1 188 890,50	-418 087	-1 941 537,01
929	Salg av aksjer og andeler	-33 000,00	0	-1 154 243,00
940	Bruk av disposisjonsfond	-41 000,00	-41 000	-4 500 000,00
948	Bruk av ubundne investeringsfond	-830 000,00	-831 214	-1 100 000,00
950	Bruk av bundne driftsfond	-366 504,00	-366 500	2 496 567,20
958	Bruk av bundne investeringsfond	-1 169 212,68	0	-20 086 657,40
970	Overføringer fra driftsregnskapet	-171 640 014,44	-171 641 003	-253 579 231,41
980	Regnskapsmessig merforbruk/ udekket	0,00	0	-33 628 764,57
<b>Sum Finansinntekter</b>		<b>-564 942 352,46</b>	<b>-572 832 974</b>	<b>-571 595 916,19</b>
<b>Sum totalt</b>		<b>0,00</b>	<b>0</b>	<b>0,00</b>

## *Balanseregnskapet*

# Troms fylkeskommune - balanseregnskap pr kapittel

Konto	Beskrivelse	Regnskap 2017	Regnskap 2016
<b>Aktiva</b>			
<b>Omløpsmidler</b>			
<b>210 Kasse, postgiro, bankinnskudd</b>			
21000101	K-Kantine, fylkeshuset	2 000,00	2 000,00
21000202	K-Heggen vgs	232,00	1 284,00
21000203	K-Senja vgs Finnfjordbotn	2 262,16	2 305,00
21000206	K-Kvaløya vgs	9 905,00	19 195,00
21000207	K-Senja vgs	4 010,18	78,08
21000213	K-Sjøvegan vgs	7 018,00	8 683,00
21000215	K-Ishavsbyen vgs, Breivika	4 500,00	4 500,00
21000216	K-Nord-Troms vgs, avd. Storslett	1 000,00	0,00
21000218	K-Nord-Troms vgs, avd. Skjervøy	3 557,00	0,00
21000219	K-Nordkjøsbotn vgs	3 099,50	1 616,50
21000224	K-Breivang vgs	1 750,00	11 485,00
21000229	K-Rå vgs Gårdsbutikken	1 500,00	1 500,00
21000230	K-Rå vgs kjøkken	1 000,00	1 000,00
21000232	K-Rå vgs kantine Husby	2 000,00	2 000,00
21000242	K-Kongsbakken/Murmansk	22 446,78	892,00
21000401	K-Sonjatun hovedtkl	6 362,00	8 587,00
21000402	K-Skjervøy tkl	1 921,00	1 742,00
21000403	K-Olderdalen tkl	7 026,00	1 580,00
21000404	K-Burfjord tkl	10 582,00	5 365,00
21000405	K-Lyngseidet tkl	5 159,00	554,00
21000406	K-Hatteng/Oteren tkl	1 135,00	1 005,00
21000410	K-Tromsø TkNN tkl	2 181,00	10 977,00
21000411	K-Sør-Tromsøya tkl	5 111,00	814,00
21000412	K-Nordøya tkl	3 224,00	3 804,00
21000413	K-Tromsdalen tkl	6 528,00	4 993,00
21000414	K-Kroken tkl	3 014,00	6 544,00
21000415	K-Kvaløysletta tkl	4 379,00	3 075,00
21000416	K-Tromsø tannlegevakt	1 506,00	5 012,00
21000417	K-Hansnes tkl	8 752,00	3 174,00
21000450	K-Målselv tkl	7 225,00	7 166,00
21000452	K-Bardu tkl	2 813,00	12 651,00
21000453	K-Sjøvegan tkl	3 594,00	2 981,00
21000455	K-Storsteinnes tkl	617,00	2 164,00
21000456	K-Finnsnes htkl	4 289,00	5 974,00
21000457	K-Sørreisa tkl	3 616,00	7 505,00
21000458	K-Finnsnes kjeveortopedisk tkl	2 936,00	5 264,00
21000460	K-Harstad htkl	2 969,00	4 032,00
21000461	K-Kanebogen tkl	3 858,00	8 107,00
21000462	K-Skånland tkl	2 759,00	4 704,00
21000463	K-Ibestad tkl	3 926,00	5 081,00
21000464	K-Kvæfjord tkl	2 546,00	2 399,00
21000465	K-Gratangen tkl	3 744,00	1 646,00
21000466	K-Åsgård tkl	123,00	3 624,00
21000467	K-Student tkl	6 619,00	3 198,00
21000651	K- salgskontor Tromsø TFT	2 000,00	13 164,29
21000652	K- salgskontor Harstad TFT	9 355,00	41 447,70
21000653	K- salgskontor Finnsnes TFT	8 199,00	9 715,00
21020100	4750 1700793 - Remitteringskonto	-27 205 577,26	29 736 876,20
21020101	4700 0400064 - Foliokonto	56 015 998,20	145 630 693,70
21020104	4750 1336498 - Kommfakt	0,00	80 546,56
21020107	4750 1699493 - OCR Agresso fakturering	2 265 991,12	31 432,20
21020108	4750 1448776 - Renter/provisjon	1 907 482,00	3 071 915,00
21020111	4750 2052736 - RDAll midler fra 2008	585 817 334,14	562 281 408,14
21020127	4750 2156965 - RUP midler 2009	455 566 244,42	338 089 397,42
21020201	4750 32 37810 - Garanti for utlån russiske studenter (sperrert konto)	4 416 686,42	4 356 664,42
21020210	4760 1518038 - Heggen vgs	27 690,18	20 424,30
21020211	4760 1511920 - Stangnes vgs	37 358,43	40 964,30
21020212	4760 1770284 - Heggen vgs - depositum	4 395,00	10 545,00
21020214	4760 1180312 - Rå vgs	49 769,02	39 933,37
21020220	4803 0700433 - Sjøvegan vgs	34 993,54	36 732,84
21020230	4776 1233587 - Bardufoss vgs	21 940,77	42 986,67

## Troms fylkeskommune - balanseregnskap pr kapittel

Konto	Beskrivelse	Regnskap 2017	Regnskap 2016
21020233	4776 0701242 - Senja vgs Gibostad	31 461,25	14 857,18
21020235	4776 1519405 - Senja vgs Finnfjordbotn	30 161,20	19 466,57
21020236	4776 1556777 - Senja vgs Finnfjordbotn (fond) - Intrnasj. Bacc.	469 360,94	469 360,94
21020239	4776 1233595 - Internatet Bardufoss vgs	39 358,39	56 138,33
21020240	4710 0403729 - Nordkjosbotn vgs	15 618,32	31 926,42
21020241	4750 1832509 - Breivang vgs (7874 06 70521)	5 448,46	1 501,35
21020242	4750 2066184 - Kongsbakken/Murmansk vgs	34 870,95	140 555,43
21020243	4750 1564628 - Kongsbakken vgs	33 414,19	33 542,69
21020244	4750 0766898 - Tromsdalen vgs	8 289,52	13 686,92
21020246	4750 1467819 - Ishavsbyen vgs, Breivika	25 194,78	12 843,46
21020247	4700 0472855 - Kvaløya vgs	34 028,76	25 775,16
21020250	4740 0711948 - Nord-Troms vgs	39 997,00	39 947,00
21020251	4787 0703259 - Nord Troms vgs, Skjervøy	39 388,50	36 030,00
21020252	4740 2125248 - Nord-Troms vgs	7 773,42	17 816,56
21020260	4785 6719185 - Stipendfond Nordkjosbotn vgs	537 321,06	530 024,06
21020261	4715 0402650 - Bardufoss Høgtun vgs	1 267,63	1 423,03
21020262	4750 0717986 - Ishavsbyen vgs, TMS	4 178,24	3 448,03
21020266	4750 1928816 - Ocr Privatistweb	0,00	2 822,87
21020401	4740 1102066 - Sonjatun tkl	15 029,45	34 920,30
21020402	4740 1100586 - Skjervøy tkl	32 402,58	2 737,91
21020403	4740 1100527 - Olderdalen tkl	1 443,22	16 966,47
21020404	4740 1100608 - Burfjord tkl	301,49	18 843,46
21020410	4750 1598360 - TkNN tkl (0808 40 17869)	631 712,76	635 068,78
21020411	4750 1639474 - Sør-Tromsøya tkl (0801 39 91155)	12 450,28	3 008,52
21020412	4750 1591927 - Nordøya tkl	12 307,83	17 818,31
21020413	4750 1596198 - Tromsdalen tkl (0808 42 12680)	8 093,54	38 458,61
21020414	4750 1595078 - Kroken tkl	29 330,82	27 627,26
21020415	4750 2608874 - TkNN tkl tvungen KID	33 552,11	244 833,62
21020416	4750 1583320 - Tromsø tannlegevakt tkl	33 630,30	22 679,78
21020417	4750 1591269 - Hansnes tkl	15 635,04	3 544,33
21020419	4750 1630981 - Kvaløysletta tkl (0801 42 00739)	9 543,09	37 000,16
21020431	4740 1132070 - Hatteng tkl, Oteren	6 428,41	16 376,82
21020432	4740 1100543 - Lyngseidet tkl	2 786,27	1 749,86
21020450	4776 1335401 - Målselv tkl	8 322,63	21 448,06
21020452	4750 1514671 - Bardu tkl	5 621,10	19 046,59
21020453	4776 1332119 - Sjøvegan tkl	3 454,30	19 084,38
21020455	4776 1262129 - Storsteinnes tkl	14 860,54	28 668,14
21020456	4776 1331104 - Finnsnes tkl	11 198,81	46 941,83
21020457	4776 1331112 - Sørreisa tkl	31 273,49	36 333,13
21020458	4776 1335312 - Finnsnes kjeveortopedi tkl	52 599,90	38 194,99
21020460	4760 1566431 - Harstad htcl	44 645,17	10 049,14
21020461	4760 1578790 - Kanebogen tkl (0536 33 46970)	38 404,20	11 579,11
21020462	4760 3503690 - Skånland tkl, Evenskjer	13 560,14	5 220,20
21020463	4760 1522523 - lbestad tkl	15 272,03	6 694,18
21020464	4760 1578774 - Kvæfjord tkl (0825 05 13950), Borkenes	36 278,05	19 769,16
21020465	4760 1578766 - Gratangen tkl (0533 32 93503)	9 395,70	4 638,60
21020466	4750 1689994 - Åsgård tkl	8 677,16	13 852,16
21020467	4750 1975040 - Student tkl	39 911,34	21 146,92
21020601	4750 2510521 - Foliokonto TFT	149 774 544,94	158 818 885,10
21020602	4750 2538493 - OCR-konto TFT	0,00	75 583 951,63
21020701	4700 0508922 - Spillemidler	49 362 378,70	63 034 099,70
21020702	4700 0508140 - Div statlige kulturmidler	4 971 847,58	10 768 886,58
21020703	4750 1687789 - "Den kulturelle skolesekken"	30 475 125,81	30 061 243,81
21020705	4750 2819077 - Ymse kultur- og samfunn	1 215 582,00	1 390 825,00
21098101	4700 0509058 - Forskuddstrekk	58 212 497,38	57 423 357,38
<b>Sum kapittel 210 Kasse, postgiro, bankinnskudd</b>		<b>1 375 711 885,37</b>	<b>1 483 681 823,67</b>
<b>213 Kortsiktige fordringer</b>			
21310201	Statlige utd.inst., museer, helseforetak	5 143 441,87	1 142 404,20
21310500	Kundefordr. - stats- og trygdeforvaltningen	14 269 394,13	8 987 053,32
21310901	Departement og direktorat	17 586 943,00	9 311,00
21310910	Periodisering stats- og trygdeforvaltningen (6100)	6 806 356,34	21 907 553,02
21310950	Utestående sykepenges NAV	6 464 965,00	4 987 929,00
21314014	Fradragsber.innenlands inngående avgift 25%	-473,00	0,00
21314019	Oppgjørskonto - Avgift til gode	4 509 289,00	0,00



## Troms fylkeskommune - balanseregnskap pr kapittel

Konto	Beskrivelse	Regnskap 2017	Regnskap 2016
21314101	Kompensasjon merverdiavgift	74 194 824,81	89 740 837,00
21314910	Oppgjørskonto fylkesskattesjefen	0,00	12 575 672,00
21320102	Periodisering forretningsbanker og sparebanker (3200)	287 835,51	909 023,92
21320500	Kundefordr. - banker	1 200,00	0,00
21347102	Periodisering skadeforsikringsselskap (5700)	1 113 287,00	1 014 558,00
21350100	Kortsiktig fordring kommuner	5 384 531,00	5 560 099,00
21350500	Kundefordr. - fylkeskommuner og kommuner	59 364 349,33	28 308 115,32
21350910	Periodisering fylkeskommuner og kommuner (6500)	10 115 066,64	501 341,00
21363500	Kundefordr. - statens forretningsdrift og statlig eide AS	169 567,91	214 704,13
21366500	Kundefordr. - kommunale foretak med ubegrenset ansvar	95 657,99	400,00
21368500	Kundefordr. - kommunale AS	93 070,00	59 250,00
21370500	Kundefordr. - private AS, personlige foretak, private org.	29 823 689,00	7 530 884,24
21370661	Fordr. nettosamband Bjørklids Ferjerederi AS TFT	7 948 482,48	0,00
21370900	Private organ. uten profittformål (2500)	3 726 862,50	40 490 033,67
21370910	Periodisering private AS (2100), personlige foretak (2300), private o	3 932 625,80	657 165,00
21375001	Depositt bolig (private)	500,00	1 500,00
21375240	Kantina - interimskonto	8 671,00	7 968,00
21375500	Kundefordr. - pers.nær.drivende, brl, ideelle org, private	6 004 081,94	25 453 814,73
21375509	Avsatt tap på kundefordringer	-1 159 885,02	-997 278,96
21375599	Motkonto inkasso	0,00	1 608,75
21375600	Avregning salgskontor/kommisjonærer - interimskonto TFT	23 567,24	67 006,95
21375601	Fakturert kommisjonærer TFT motkonto -600	0,00	-50 286,00
21375602	Avregning nettbutikk - interimskonto TFT	12 352,02	1 632 357,02
21375604	Avregning autobox - interimskonto TFT	-19 225,25	-30 339,50
21375615	Kundefordring busskontrakter/båt/ferge TFT	239 490,03	795 817,23
21375619	Kundefordring salgskontor/kommisjonærer (voucher) TFT	-17 989,32	288 368,99
21375620	Fordring Torghatten Nord AS (båt/ferge) TFT	235 411,04	645 094,37
21375621	Fordring Boreal Sjø AS (båt) TFT	2 700 629,00	4 066 956,00
21375622	Fordring Sommaøy Cruise AS TFT	1 486,00	6 492,79
21375650	Fordring Torghatten Holding AS (buss) TFT	1 860 231,00	2 453 825,34
21375651	Fordring Cominor AS TFT	291 262,00	359 366,98
21375652	Fordring Boreal Transport Nord AS (buss) TFT	438 906,00	1 142 996,49
21375653	Fordring Nobina Norge as (buss) TFT	1 194 119,60	2 966 674,81
21375654	Fordring private løyvehavere buss TFT	0,00	29 269,00
21375655	Fordring Furuly Turbusser AS TFT	1 320,00	4 938,00
21375656	Fordring Torbjørn Johansen Busser AS TFT	337,00	-208,49
21375657	Fordring Rundhaugs Bussruter AS TFT	2 404,00	9 363,00
21375658	Fordring Bussring AS TFT	925,00	0,00
21375660	Fordring Norled AS (ferge) TFT	684 163,40	1 043 135,52
21375670	Fordring WTW mobil billettering TFT	2 562 563,27	1 354 877,27
21375680	Teller mobil app TFT	189 868,70	-51 978,47
21375681	Teller salgskontor TFT	7 411,20	113 000,82
21375682	Nattsafe TFT	10 938,00	-17 334,00
21375683	Teller netthandel TFT	231 701,00	-1 473 421,00
21375685	Quickomat – Teller TFT	49 990,00	0,00
21375910	Lønnsforskudd	76 876,17	138 912,32
21375989	Periodisering pers.nær.drivende (8200), brl (8300), ideelle org (7000)	196 794,00	267 139,00
21390500	Kundefordr. - utenlandske	328 295,81	135 374,46
21390910	Periodisering utenlandske sektorer (9000)	0,00	2 182 544,56
21399171	Mellomregnskap tannklinikkene ref 23299171	4 400,00	0,00
21399500	Interne kundefordringer	9 757 633,92	613 029,25
21399995	Periodisering interne fordringer (jfr. 23299995)	308 771,00	1 419 793,00
<b>Sum kapittel 213 Kortsiktige fordringer</b>		<b>277 258 966,06</b>	<b>269 176 712,05</b>
<b>219 Premieavvik</b>			
21914115	Arb.g.avg. premieavvik - SPK	3 369 600,00	3 864 954,00
21914215	Arb.g.avg. premieavvik - KLP	8 524 287,00	9 723 884,93
21941115	Premieavvik - SPK	53 373 591,00	61 352 006,00
21941215	Premieavvik - KLP	126 099 037,00	144 451 874,00
<b>Sum kapittel 219 Premieavvik</b>		<b>191 366 515,00</b>	<b>219 392 718,93</b>
<b>Sum Omløpsmidler</b>		<b>1 844 337 366,43</b>	<b>1 972 251 254,65</b>
<b>Anleggsmidler</b>			

# Troms fylkeskommune - balanseregnskap pr kapittel

Konto	Beskrivelse	Regnskap 2017	Regnskap 2016
<b>220 Pensjonsmidler</b>			
22041101	Pensjonsmidler KLP	1 573 308 032,00	1 482 044 018,00
22041102	Pensjonsmidler SPK	824 953 036,00	834 610 211,00
<b>Sum kapittel 220 Pensjonsmidler</b>		<b>2 398 261 068,00</b>	<b>2 316 654 229,00</b>
<b>221 Aksjer og andeler - langsiktig</b>			
22119100	Innovasjon Norge (986399445) - 2,58% andel	505 263,00	505 263,00
22141185	KLP (938708606) - Egenkapitalinnskudd TFT	0,00	17 456,00
22141186	KLP (938708606) - Egenkapitalinnskudd	48 737 113,00	44 316 048,00
22150187	KomRev NORD IKS (986574689) - Egenkapitalinnskudd	1 000 000,00	1 000 000,00
22150188	K-sekretariatet IKS (988064920) - Egenkapitalinnskudd	216 000,00	216 000,00
22150190	Eierandel Halti kvenkultursenter IKS (994153862) - eierandel 10%	10 000,00	10 000,00
22150203	Hålogaland teater AS (920093914) - 50 á kr 1000	50 000,00	50 000,00
22163176	NORUT gruppen AS (964479836) - 2500 á kr 500	2 500 000,00	2 500 000,00
22168160	Interoperabilitetstjenester (Ruter AS) (991152938) - 13 á kr 14 444	187 772,00	187 772,00
22168171	Nord-Norsk Reiseliv AS (994153862) - eierandel 17%	772 702,00	772 702,00
22168177	Bredbåndsfylket AS (986358013) - 1 600 000 aksjer	43 200 002,50	43 200 002,50
22168178	Troms Kraft AS (979468792) - 300000 a kr 1000,-	300 000 000,00	300 000 000,00
22168181	Ymber AS (914678412) - 10 a kr 10000,-	0,00	100 000,00
22168189	Senter for nordlige folk AS (994331795) - 6540 a kr 200,-	1 308 000,00	1 308 000,00
22168191	INKO AS (928731022) - 1420 á kr 250	355 000,00	355 000,00
22168192	Galvano AS (911918269) - 10 B a kr 100,-/10A a kr 3,-	1 030,00	1 030,00
22168195	Tromsprodukt AS (919302755) - 90 á kr 500	45 000,00	45 000,00
22168198	Nordtro AS (929809556) - 20 á kr 5000	100 000,00	100 000,00
22168201	FilmCamp AS (988594148) - 252 á kr 1000	252 000,00	252 000,00
22168202	Filmfond Nord AS (998437172) - 100 á kr 1.000	100 000,00	100 000,00
22168204	N.N.filmsenter AS (959844852) - 1 á kr 34.000	34 000,00	25 667,00
22168207	Tromsø vei AS (946677183) - 100 á kr 1000	100 000,00	100 000,00
22168215	N.N.Hestesenter AS (952785052) - 200 á kr 100	20 000,00	20 000,00
22168277	Studiesenteret Finnsnes AS (988137715) - 5 á kr 1000	5 000,00	6 909,00
22170172	Tromspotet AS (971588780) - 10 á kr 2500,-	25 000,00	25 000,00
22170174	Troms Bompengeselskap (913004531) - 30 á kr 1000,-	0,00	30 000,00
22170176	Bompengeselskap Nord AS 1.000 aksjer a kr 1.000	1 000 000,00	1 000 000,00
22170185	Landøy vannverk SA (970128441) - 16 a kr 1000,-	1,00	1,00
22170191	Kunnsk.parken i Harstad AS (986954848) - 2500 a kr 1000,-	2 500 000,00	2 500 000,00
22170192	TINE SA (947942638) - 25 andeler a kr 100,-	2 500,00	2 500,00
22170193	NORTURA SA (989063898) - 1 andel a kr 1000,-	1 000,00	1 000,00
22170200	Stiftelsen Utv.senteret i Midt-Troms (955435494) - 12 a kr 5000,-	0,00	60 000,00
22170220	BONORD AL (847890622) 9 andeler á 300	2 700,00	5 700,00
22170261	LHL boligselskap, Storsteinnes, 1 andel á 150	150,00	150,00
22175100	Stiftelsen Ferske Scener (994832549)	50 000,00	50 000,00
22175173	HOLT 4H Læringstun (997779932) - stiftelseskapital	20 000,00	20 000,00
22175179	A. Hansens minnestiftelse (981575946) - grunnkapital	25 000,00	25 000,00
22175221	Håpet I borettslag v/Bonord, 1 andel á kr 150	150,00	150,00
22175223	Olsgård I borettslag v/Bonord, 3 andeler á kr 150	450,00	450,00
22175227	Myrheim III borettslag v/Bonord, 1 andel á kr 150	150,00	150,00
22175228	Olsgård III borettslag v/Bonord, 1 andel á kr 150	150,00	150,00
22175230	Glimmerveien borettslag v/Bonord, 3 andeler á kr 150	450,00	450,00
22175231	Granittveien borettslag v/Bonord, 1 andel á kr 150	150,00	150,00
22175233	Gneisveien borettslag v/Bonord, 3 andeler á kr 150	450,00	450,00
22175234	Myrland borettslag v/Bonord, 1 andel á kr 150	150,00	150,00
22175235	Lunheim borettslag v/Bonord, 1 andeler á kr 150	150,00	150,00
22175236	Terrassen borettslag v/Bonord, 4 andeler á kr 150	600,00	600,00
22175237	Knausen borettslag v/Bonord, 3 andeler á kr 150	450,00	450,00
22175238	Rundvannet borettslag v/Bonord, 5 andeler á kr 150	750,00	750,00
22175239	Brattbakken borettslag v/Bonord, 10 andeler á kr 150	1 500,00	1 500,00
22175240	Utsikten borettslag, 9 andeler á kr 150	1 350,00	1 350,00
22175241	Skattøra borettslag v/Bonord, 3 andeler á kr 150	450,00	450,00
22175242	Varden borettslag v/Bonord, 3 andeler á kr 150	450,00	450,00
22175246	Idrettsveien 49/55 v/Bonord, 1 aksje á kr 2100	2 100,00	2 100,00
22175247	A/S Myreng borettslag, 9 aksjer a kr 500	4 500,00	4 500,00
22175249	Charlottenlund (tidl. Hanslund) borettslag, 6 andeler á kr 150	900,00	900,00
22175250	A/L Myreng garasjelag, 9 andeler á kr 1000	9 030,00	9 030,00
22175265	Nordnorsk student og elevhjem, 1 leierett	8 000,00	8 000,00
22175266	Studentbyen på Sogn, Oslo, 7 leieretter	56 000,00	56 000,00

## Troms fylkeskommune - balanseregnskap pr kapittel

Konto	Beskrivelse	Regnskap 2017	Regnskap 2016
22175267	Yrkesskolenes hybelhus, Oslo, 1 leierett	25 000,00	25 000,00
22175270	Prestvann studenthjem/Studboligene Storskogåsen	220 000,00	220 000,00
22175271	Studentheimen Øvre Breivang, 40 leieretter	1 800 000,00	1 800 000,00
22190101	Arctic Link AB (SE: 556977-8391), 110 aksjer a SEK 100	10 505,00	7 590,00
<b>Sum kapittel 221 Aksjer og andeler - langsiktig</b>		<b>405 269 068,50</b>	<b>401 049 120,50</b>
<b>222 Utlån</b>			
22268100	Ansvarlig lån Troms Kraft (org.nr. 979 468 792)	91 755 699,00	0,00
22270800	Utlån til fiskeflåten	4 538 125,00	4 015 709,60
22270900	Utlån til næringsliv	3 269 830,22	4 628 754,09
22275200	Utlån til studenter	494 575,00	584 791,63
<b>Sum kapittel 222 Utlån</b>		<b>100 058 229,22</b>	<b>9 229 255,32</b>
<b>224 Utstyr, maskiner og transportmidler</b>			
22499610	EDB-utstyr, kontormaskiner (A5)	24 426 760,99	36 756 634,25
22499611	Akk.avskrivninger EDB-utstyr, kontormaskiner	-14 199 205,08	-24 484 409,64
22499620	Transportmidler, anleggsmaskiner (A10)	32 029 729,00	31 280 229,00
22499621	Akk.avskrivninger Transportmidler, anleggsmaskiner	-15 827 350,77	-13 485 382,87
22499630	Maskiner, verktøy, inventar og utstyr (B10)	118 740 141,53	100 842 788,43
22499631	Akk.avskrivninger Maskiner, verktøy, inventar og utstyr	-39 865 481,89	-44 640 305,56
<b>Sum kapittel 224 Utstyr, maskiner og transportmidler</b>		<b>105 304 593,78</b>	<b>86 269 553,61</b>
<b>227 Faste eiendommer og anlegg</b>			
22799610	Parkeringsplasser, tekniske anlegg (A20)	14 462 300,00	14 462 300,00
22799611	Akk.avskrivninger Parkeringsplasser, tekniske anlegg	-6 571 185,00	-5 848 070,00
22799620	Boliger (A40)	96 420 706,00	96 960 706,00
22799621	Akk.avskrivninger Boliger	-71 446 916,54	-69 530 155,46
22799630	Skoler, idrettshaller (B40)	2 366 545 497,07	2 358 527 178,47
22799631	Akk.avskrivninger Skoler, idrettshaller	-1 025 844 381,46	-1 052 871 123,32
22799640	Fylkesveier (C40)	4 299 659 901,77	3 737 581 358,07
22799641	Akk.avskrivninger Fylkesveier	-623 245 790,01	-530 715 780,98
22799650	Adm.bygg, tannbygg, kulturbygg (A50)	376 592 159,58	376 373 805,50
22799651	Akk.avskrivninger Adm.bygg, tannbygg, kulturbygg	-148 793 975,44	-141 299 038,35
22799690	Tomter	35 770 577,00	35 252 043,00
<b>Sum kapittel 227 Faste eiendommer og anlegg</b>		<b>5 313 548 892,97</b>	<b>4 818 893 222,93</b>
<b>Sum Anleggsmidler</b>		<b>8 322 441 852,47</b>	<b>7 632 095 381,36</b>
<b>Sum Aktiva</b>		<b>10 166 779 218,90</b>	<b>9 604 346 636,01</b>
<b>Passiva</b>			
<b>Kortsiktig gjeld</b>			
<b>232 Annen kortsiktig gjeld</b>			
23210102	Periodisering stats- og trygdeforvaltningen (6100)	-16 943 205,27	-691 744,89
23210500	Leverandørgjeld - stats- og trygdeforvaltningen	-13 923 912,42	-12 896 732,01
23210700	Statens vegvesen - Region Nord	-132 296 714,01	-167 289 241,35
23210901	Departement og direktorat	0,00	-948 575,00
23214019	Oppgjørskonto - Avgift å betale	-1 714 701,00	0,00
23214250	Oppgjørskonto fylkesskattesjefen	0,00	-911 267,00
23214900	Forskuddstrekk skatteetaten	-48 776 471,00	-47 675 806,00
23214910	Arbeidsgiveravgift skatteetaten	-13 374 380,00	-14 704 901,50
23214916	Avgift opptj feriepenges 2016	0,00	-7 021 724,99
23214917	Avgift opptj feriepenges 2017	-7 199 604,14	0,00
23214920	Påleggstrekk (restskatt)	-105 390,00	-169 735,00
23219101	Påløpte renter 3112 Statlige låneinstitusjoner	0,00	-3 365 738,00
23219500	Leverandørgjeld - statlige låneinstitusjoner	0,00	-8 625,00
23220101	Påløpte renter 3112 Forretn.-/Sparebanker	-648 562,31	-3 498 394,67
23220102	Periodisering forretningsbanker og sparebanker (3200)	-1 008 939,00	-1 783 745,00
23220500	Leverandørgjeld - banker	-27 372,82	-15 414,71
23231101	Påløpte renter 3112 Kommunalbanken, Kommunekreditt	-3 816 347,00	0,00
23231500	Leverandørgjeld - kredittforetak og finansieringsselskaper	-362 971,75	-213 814,53
23241002	Påløpte renter 3112 KLP	-3 277 795,00	-2 947 658,00
23241200	Periodisering livsforsikringselskap og pensjonskasser (5500)	-815 072,00	-1 859 018,00

## Troms fylkeskommune - balanseregnskap pr kapittel

Konto	Beskrivelse	Regnskap 2017	Regnskap 2016
23241500	Leverandørgjeld - livsforsikringselskaper og pensjonskasser	-11 257,00	-11 208,00
23247500	Leverandørgjeld - skadeforsikringselskaper	-125 897,45	-14 290,77
23249500	Leverandørgjeld - finansielle holdingselskaper/-foretak	-35 242,11	-46 801,47
23250150	Depositum (komm/fylke)	-5 500,00	-6 000,00
23250160	Depositum hybler/nøkler (komm/fylke)	-624 068,05	-466 419,05
23250500	Leverandørgjeld - fylkeskommuner og kommuner	-6 855 038,85	-19 806 215,32
23250999	Periodisering fylkeskommuner og kommuner (6500)	-13 904 029,50	-8 891 887,06
23263110	Periodisering statens forretningsdrift (1110) og statlig eide AS (1120)	0,00	-142 801,06
23263500	Leverandørgjeld - statens forretningsdrift og statlig eide AS	-1 247 313,40	-754 255,82
23266100	Periodisering kommunale foretak med ubegrenset ansvar (1510)	0,00	-47 063,00
23266500	Leverandørgjeld - kommunale foretak med ubegrenset ansvar	-1 307 974,07	-399 814,29
23268500	Leverandørgjeld - kommunale aksjeselskaper	-6 784 490,67	-4 133 549,75
23268910	Periodisering kommunale AS (1520)	-1 954 185,34	-986 749,34
23270500	Leverandørgjeld - private AS, personlige foretak og priv.org.	-101 901 585,36	-157 787 799,32
23270510	Ikke utbet. tilsagn - Riksantikvaren	-4 460 335,05	-3 086 614,65
23270515	Ikke utbet. tilsagn - Spillemidler idrettsanlegg	-48 467 099,00	-61 708 356,00
23270520	Ikke utbet. tilsagn - Kulturbyggmidler	-4 687 193,00	-10 597 760,00
23270662	Gjeld Torghatten Nord AS TFT	-3 745 443,70	0,00
23270700	Ikke utbet. tilsagn - Reg.utv.midler (RUP/551.60)	-85 777 715,00	-104 311 738,00
23270702	Ikke utbet. tilsagn intl. - RDA II (RDA/551.61)	-8 833 628,00	-13 059 236,00
23270705	Ikke utbet. tilsagn - RDA II (RDA/551.61)	-218 263 602,50	-272 984 939,50
23270707	Ikke utbet. tilsagn - Distrikts- og regionalpolitikk (550 og 553)	-32 339 426,00	0,00
23270711	Ikke utbet. tilsagn - VRI 2008-2013	-2 025 000,00	-7 143 947,00
23270713	Ikke utbet. tilsagn - VIT	-3 226 666,00	0,00
23270725	Ikke utbet. tilsagn - Bredbånd aksess	-18 213 785,00	-23 541 499,00
23270730	Ikke utbet. tilsagn - Statskog	-1 886 848,00	-1 611 264,00
23270732	Ikke utbet. tilsagn - Interreg VA Nord 2014-2020	-30 139 411,00	-30 343 888,00
23270740	Ikke utbet. tilsagn - Næringsfondet	-10 973 101,00	-5 823 398,00
23270742	Ikke utbet. tilsagn - Interreg VA/Sapmi 2014-2020	-5 271 362,00	-3 610 400,00
23270755	Ikke utbet. tilsagn - Innovasjonsinfrastruktur	-7 455 390,00	-12 588 765,00
23270770	Ikke utbet. tilsagn - Rekruttering og kompetanseheving i landbruket	-662 600,00	-763 500,00
23270775	Ikke utbet. tilsagn - RFFNORD	-82 823 020,40	-79 852 807,40
23270780	Ikke utbet. tilsagn - LUK i Troms	-1 145 746,00	-1 204 856,00
23270781	Ikke utbet. tilsagn - Internship(KRD)	-274 810,00	-274 810,00
23270998	Periodisering private AS (2100), personlige foretak (2300), private o	-1 495 935,17	-6 513 523,03
23275100	Periodis. Elev-PC innbetalinger	-5 089 941,18	-5 059 314,65
23275110	Depositum (private)	-206 590,00	-236 330,00
23275111	Depositum hybler/nøkler (private)	-188 500,00	-198 000,00
23275112	Depositum verktøy (private)	-9 470,00	-16 500,00
23275113	Depositum elev-PC (private)	-7 000,00	-13 000,00
23275114	Depositum TV/internett (private)	-270 939,00	-274 680,00
23275115	Depositum PC-skap (private)	-150,00	-10 200,00
23275500	Leverandørgjeld - pers.nær.drivende, brl, husholdninger, ideelle org	-2 683 828,91	-2 124 022,23
23275600	Tromskortet TFT	-27 961 408,97	-22 216 010,26
23275601	Verdikort kollektivtransport båt TFT	0,00	-715 224,00
23275602	Beholdning mobilkonto TFT	-2 556 699,60	-1 396 889,80
23275916	Opptjente feriepenger 2016	0,00	-112 099 323,96
23275917	Opptjente feriepenger 2017	-114 560 854,99	0,00
23275997	Påløpt/ikke utbetalt lønn/reiseregninger	-6 197 450,55	-3 896 923,97
23275999	Periodisering pers.nær.drivende (8200), brl (8300), ideelle org (7000)	-32 295 851,03	-38 561 815,49
23290500	Leverandørgjeld - utlandet	-7 700,87	-4 339,80
23290910	Periodisering utenlandske sektorer (9000)	-511 133,41	-247 087,60
23299920	Interim - utleggs- og bidragstrekk	-6 541,00	-1 803,22
23299930	Interim - fagforeninger	-397,00	-139,00
23299995	Periodisering intern gjeld (jfr. 21399995)	-8 375 533,89	-637 338,52
<b>Sum kapittel 232 Annen kortsiktig gjeld</b>		<b>-1 152 146 126,74</b>	<b>-1 286 227 233,98</b>
<b>239 Premieavvik</b>			
23941115	Premieavvik SPK	-313 592,00	-847 342,00
23941215	Premieavvik KLP	-778 586,00	-1 287 700,00
<b>Sum kapittel 239 Premieavvik</b>		<b>-1 092 178,00</b>	<b>-2 135 042,00</b>
<b>Sum Kortsiktig gjeld</b>		<b>-1 153 238 304,74</b>	<b>-1 288 362 275,98</b>

## Troms fylkeskommune - balanseregnskap pr kapittel

Konto	Beskrivelse	Regnskap 2017	Regnskap 2016
<b>Langsiktig gjeld</b>			
<b>240 Pensjonsforpliktelse</b>			
24014101	Arb.g.avg pensjonsforpliktelser KLP	-12 412 250,00	-15 339 850,00
24014102	Arb.g.avg pensjonsforpliktelser SPK	-16 983 400,00	-14 635 030,00
24041101	Pensjonsforpliktelser KLP	-1 764 265 761,00	-1 718 041 667,00
24041102	Pensjonsforpliktelser SPK	-1 101 555 651,00	-1 078 527 356,00
<b>Sum kapittel 240 Pensjonsforpliktelse</b>		<b>-2 895 217 062,00</b>	<b>-2 826 543 903,00</b>
<b>241 Ihendehaverobligasjonslån</b>			
24120101	Sparebank1 Nord-Norge ISIN NO0010725336, samferdsel	-74 900 000,00	-74 900 000,00
24120102	DNB Rentekomp. Samf. 2015 NO001 0748411/1074841	-143 500 000,00	-143 500 000,00
24120103	DNB NO0010748916, FTG 80/14	0,00	-301 625 000,00
24120104	DNB NO001 0777618, FTG 76/15	-162 800 000,00	-162 800 000,00
24120105	SMN NO001 0804099, FTG 90/16	-143 900 000,00	0,00
24190101	Danske Bank, Rentekomp. Samf. 2014 ISIN-kode NO 001 0724982	-100 000 000,00	-100 000 000,00
<b>Sum kapittel 241 Ihendehaverobligasjonslån</b>		<b>-625 100 000,00</b>	<b>-782 825 000,00</b>
<b>245 Andre lån</b>			
24531117	Kommunalbanken 9900 1900087 av 1989 til RITØ 19980266	-29 076 039,45	-31 640 129,45
24531119	Kommunalbanken 9900 1900084 av 1988 til RITØ 19980266	-32 462 050,55	-52 335 840,55
24531120	Kommunalbanken 9900 20050267, refinansiering 3 lån	-2 533 550,00	-2 753 850,00
24531125	Kommunalbanken 9900 20050743 av 2002 til vei og utd	-8 338 750,00	-10 006 500,00
24531127	Kommunalbanken 9900 20020811 av 2003 til vei og utd	-1 065 580,00	-1 243 180,00
24531131	Kommunalbanken 9900 20040974 av 2004 til Rå vgs	-700 000,00	-800 000,00
24531134	Kommunalbanken 9900 20040976 av 2004 til Breivang og Breivika	-30 312 970,00	-34 354 700,00
24531136	Kommunalbanken 9900 20040977 av 2004 til Breivika vgs FT 22/02	-24 897 920,00	-28 454 680,00
24531137	Kommunalbanken 9900 20040978 av 2004 til samferdsel FT 26/03	-1 113 700,00	-1 177 340,00
24531138	Kommunalbanken 9900 20050316 av 2005, ref. 24541101	-5 523 310,00	-6 049 340,00
24531139	Kommunalbanken 9900 20050460 av 2005, nybygg tannhelse	-68 284 750,00	-75 000 000,00
24531140	Kommunalbanken 9900 20050768 av 2005	-49 761 000,00	-54 999 000,00
24531145	Kommunalbanken 9900 20050460 av 2006, tannlegehøyskole	-59 305 000,00	-66 020 250,00
24531146	Kommunalbanken 9900 20060708 av 2006	-63 194 900,00	-67 272 000,00
24531155	Kommunalbanken 9900 20070630 av 2007	-83 571 110,00	-89 999 670,00
24531175	Kommunalbanken 9900 20080662 av 2008	-112 846 900,00	-120 629 640,00
24531192	Kommunalbanken 9900 20090887 av 2009	-155 014 440,00	-164 409 260,00
24531212	Kommunalbanken 9900 20100926 av 2010	-41 040 000,00	-43 320 000,00
24531221	KBn. Rentekomp. Samf. 2010 9900 20100858, Fylkesveiplan 2010-	0,00	-14 807 370,00
24531223	Kommunalbanken 9900 20110866 av 2011, Fylkesveiplan 2010-20	-38 340 720,00	-75 000 000,00
24531224	Kommunalbanken 9900 20120505 av 2012, Infrastruktur inkl havne	-81 828 640,00	-85 310 710,00
24531225	Kommunalbanken 9900 20120518 av 2012, FV86 Torskenpakken, I	-13 650 000,00	-14 196 000,00
24531226	Kommunalbanken 9900 20120564 av 2012, Flytekai Harstad P0000	-3 250 000,00	-3 900 000,00
24531228	Kommunalbanken 9900 20150726 - 1.1.2016 fra fylkestrafikk	0,00	-2 300 000,00
24531229	Kommunalbanken 9900 20150727 - 1.1.2016 fra fylkestrafikk	-1 353 480,00	-1 691 860,00
24531230	Kommunalbanken 9900 20170488 Samferdsel(rentekomp) 26.09.20	-124 155 000,00	0,00
24541101	KLP Kommunal Landspensjonskasse 6004 9574 av 2003	-44 055 000,00	-50 055 000,00
24541103	KLP Kommunal Landspensjonskasse 9936 30368181 av 1999 til sy	-522 328,00	-573 284,00
24541110	KLP Kommunal Landspensjonskasse 8317 5244258 Lån 2011 dive	-25 472 000,00	-27 596 000,00
24541111	KLP rentekomp. Samf. 2012 8317 5273924	-125 000 000,00	-125 000 000,00
24541112	KLP Rentekomp. Samf. 2013 8317 5305311 Fylkesveiplan 2013.	-100 000 000,00	-100 000 000,00
24541113	KLP Kommunal Landspensjonskasse 8317 5305303 Vei, skole og t	-60 551 920,00	-131 373 440,00
24541114	KLP Kommunal Landspensjonskasse 8317 5321198 Merforbruk Sa	-10 355 000,00	-10 755 000,00
24541115	KLP Kommunal Landspensjonskasse 8317 5521863, 22.09.2017. S	-82 456 699,00	0,00
24541116	KLP Kommunal Landspensjonskasse 8317 7552903. 3.11.17. Erst.	-301 625 000,00	0,00
24550600	Forskutteringslån Skånland kommune prosjekt 7270	-7 500 000,00	-7 500 000,00
<b>Sum kapittel 245 Andre lån</b>		<b>-1 789 157 757,00</b>	<b>-1 500 524 044,00</b>
<b>Sum Langsiktig gjeld</b>		<b>-5 309 474 819,00</b>	<b>-5 109 892 947,00</b>
<b>Bokført egenkapital</b>			
<b>251 Bundne driftsfond</b>			
25199107	Stab - LUK i Troms (P-6080)	0,00	-74 413,00
25199108	Næring - RFFNORD	-41 767 289,53	-44 580 906,66
25199110	Stab/øk. - Knutepunkt (P-1112)	-110 000,00	-110 000,00
25199111	Næring - Vannregionmyndigheten (P6090)	-5 502 610,80	-4 515 714,80

## Troms fylkeskommune - balanseregnskap pr kapittel

Konto	Beskrivelse	Regnskap 2017	Regnskap 2016
25199160	Stab/intl. - Interreg SAPMI fom 2017 (553.63)	-4 498 132,00	0,00
25199201	Karriere Troms, VOX, P2574	0,00	-17 596,86
25199202	Sjøvegan vgs, Benjaminprisen	0,00	-100 000,00
25199203	Sjøvegan vgs, fremmedspråklig undervisning	-900 000,00	-900 000,00
25199204	Ishavsbyen vgs, SIU Erasmus 2017-2019	-825 573,42	0,00
25199205	Karriere Troms, Karriereveiledning nyankomne flyktninger, P2576	-1 141 427,96	0,00
25199206	Heggen vgs, Comeinus - Multilateralt skolepartnerskap	0,00	-150 968,45
25199207	Bardufoss vgs, statstilskott, landslinje	-6 603 962,17	-6 021 352,17
25199208	Ishavsbyen vgs, TMS, Vetpro, P2296	0,00	-273 213,00
25199209	Utdanning, Udir/hospiteringsordn., P2708	-488 772,06	-531 672,06
25199210	Utdanning, etterutd. ansatte/ledere PPT, P2771	-173 054,97	-173 054,97
25199211	Kongsbakken vgs, Nordområdemidler fra 2017	-44 000,00	0,00
25199212	Utdanning, IMDi/Kombinasjonsklasse, P2544	-252 394,01	0,00
25199213	Utdanning, VOX/komp.heving voksne, P2805	0,00	-90 811,45
25199214	Utdanning, Framtidig vgo i Troms, P2528	-300 000,00	0,00
25199215	Utdanning, Udir, Lærerspesialist, P2702	-41 938,50	0,00
25199216	Stipendfond Nordkjosbotn - Fra Solhov	-537 321,06	-530 024,06
25199218	Kongsbakken vgs, Trollstipend, P2253	-114 950,15	-240 099,34
25199219	Utdanning, FM i Troms, Komp.hev.lærere-minor.språkl., P2806	-320 000,00	0,00
25199220	Utdanning, VOX/Partnerskap for karriereveiledning/kompetanse, P2	0,00	-303 165,80
25199221	Utdanning, Utd.dir, FYR-prosjekt, P2759	-355 545,75	-384 004,65
25199222	Kongsbakken vgs, Lektor II, prosjekt 2016	0,00	-36 828,00
25199223	Utdanning, Udir, Kvalifisering, P2534	-532 120,00	-532 120,00
25199225	Utdanning, fagnettverk yrkesfaglærere. Udir, P2014	-761 320,21	-761 320,21
25199228	Karriere Troms, stimuleringstilskudd lærlinger, VOX, P2572	0,00	-18 256,00
25199229	Sjøvegan vgs, DNS, Naturfagsenteret, P2221	-22 196,29	0,00
25199230	Utdanning, Stipendordning PPU/YF, Udir, P2019	-497 700,00	-260 900,00
25199231	SMI, Ungdomstrinn i utvikl., Udir, P2855	0,00	-44 040,00
25199232	Utdanning, Kdep, Spor 2, P2758, 2016-2018	-664 651,17	-758 164,84
25199234	Rå vgs, SiU, Erasmus, P2095 og P2096, 2016-2019	-447 297,48	-105 872,27
25199240	Ishavsbyen vgs, Utd.dir, FYR-skolen, P2767	-35 108,43	-138 874,61
25199261	Ubrukt tilskudd - Utd, helsefag i karrieresenteret	0,00	-4 936,08
25199262	Ubrukte RDA-midler - Finnfjordbotn, IB-prosjektet	-889 771,25	-889 771,25
25199263	Ubrukt tilskudd - Udt, etterutd. lærerere/rådgivere	-1 127 774,72	-1 399 389,72
25199266	Ubrukt statstilsk - Murmanskolen	-319 465,00	-411 000,00
25199274	Ekstraord tilsk lærlinger P-2546, utd	-527 760,00	-412 526,00
25199280	Heggen vgs, Lektor II, prosjekt 2016, UiO	-19 100,47	0,00
25199281	Utdanning, Fagskolen, Udir, P2676	-1 732 700,00	-2 128 000,00
25199282	Sjøvegan vgs, Lektor II, prosjekt 2016	-28 529,24	-8 286,85
25199284	Ny Giv - oppfølging, P2760	0,00	-494 653,07
25199287	Ny Giv - økonomimodell, Utd, P2766	0,00	-2 325 537,00
25199289	Ny Giv - overgang, Utd, P2762	0,00	-102 937,87
25199290	Utdanning, Opplæringsfond BLÅ, P2556	-32 826 147,47	-14 796 389,88
25199299	Grunneiertilatelser	-125 000,00	-125 000,00
25199315	Ubrukt statstilskott - reg. odont. komp.senter	-8 532 419,60	-9 270 663,00
25199501	Kultur, Spillemidler	-895 279,70	-1 425 743,70
25199502	Kultur, Støtte til lokale bygg	-1 500 236,58	-1 561 951,58
25199504	Kultur, Friluftsliv	-1 355 722,00	-1 418 493,00
25199505	Kultur, Kvensk folk og kultur	-167 991,00	-268 409,00
25199506	Kultur, FYSAK	-574 842,36	-674 842,36
25199507	Kultur, Skjøtselstilskott fornminner	-4 110 316,94	-3 652 315,39
25199508	Kultur, Prosjektmidler fylkesbiblioteket	-155 525,00	-201 183,00
25199509	Kultur, Kultur i skolen	-5 120 503,00	-5 291 264,00
25199516	Kultur, Landsdelsmusikerne (statstilsk.)	-518 135,00	-518 135,00
25199517	Kultur, Fylkeskommunalt villfond (statstilsk.)	-365 000,00	-405 000,00
25199518	Kultur, Troms fylkeskultursenter	-587 103,00	-837 300,00
25199604	Samferdsel, Belønningsordningen, SVV, P7850	-115 145 711,89	-108 541 133,00
25199605	Samferdsel, statsmidler, utvidet TT-ordning	-4 493 853,00	0,00
25199610	Samferdsel, Harstad komm., Bjarkøyforb. P7231	-4 517 688,00	-4 517 688,00
25199713	Samferdsel, Telekom infrastruktur	-54 585,00	-54 585,00
25199714	Næring, Hordaland fk - BerT, P6001	-256 753,14	-256 753,14
25199717	Næring, Statskog	-2 798 785,00	-2 478 785,00
25199718	Samferdsel, SVV/Fylkesmannen, P6017	-1 070 000,00	-370 000,00
25199721	Næring, Bredbånd aksess, P6053	-797 676,18	-2 497 676,18
25199725	Stab/Intl., Interreg IVA (2007-13)	-2 690 566,02	-166 765,00

## Troms fylkeskommune - balanseregnskap pr kapittel

Konto	Beskrivelse	Regnskap 2017	Regnskap 2016
25199730	Samferdsel, Dep./SVV, Belønningsordning	0,00	-366 504,00
25199751	Næring, statsmidler - Reg. midler (RUP/551.60)	-44 060 395,87	-64 217 852,87
25199753	Næring, statsmidler - RDA II	-88 051 050,12	-124 986 290,12
25199756	Stab/Intl., Interreg IVA/Sapmi	-1 033 622,00	-2 573 984,00
25199759	Næring, Rekruttering og kompetanseheving i landbruket	-44 578,00	-92 860,00
25199770	Næring, kat.13.50 KMD - Distrikts- og regionalpolitikk (550 og 553)	-8 598 074,00	0,00
25199780	Næring, NN Petroleumsråd 2017-2018	-510 298,00	0,00
25199903	Ikke utbet. tilsagn - Rekruttering og kompetanseheving i landbruket	-515 600,00	-500 600,00
25199905	Ikke ovf. internt tilsagn - RDAll (RDA/551.61)	-11 847 636,00	3 376 722,00
25199907	Ikke ovf. internt tilsagn - RUP 551.60	-21 519 293,00	-24 554 006,00
<b>Sum kapittel 251 Bundne driftsfond</b>		<b>-436 422 853,51</b>	<b>-443 075 861,26</b>
<b>253 Ubundne investeringsfond</b>			
25399705	Fylkeskommunens næringsfond	-2 346 400,50	-1 530 368,50
25399706	Dispfond - Tiltak for fiskeflåten	-582 032,00	-582 032,00
<b>Sum kapittel 253 Ubundne investeringsfond</b>		<b>-2 928 432,50</b>	<b>-2 112 400,50</b>
<b>255 Bundne investeringsfond</b>			
25599606	Statsmidler rassikring (SVV) P7220 og P7245	-4 711 683,92	-5 034 714,60
25599607	Udisp bompenger Harstadpakken P7292	0,00	-846 182,00
<b>Sum kapittel 255 Bundne investeringsfond</b>		<b>-4 711 683,92</b>	<b>-5 880 896,60</b>
<b>256 Disposisjonsfond</b>			
25699105	Stab/BE, Utstørsfond kantina	-568 240,17	-588 240,17
25699115	Stab/Plan, Kartlegging reinbeiteområder	-250 000,00	0,00
25699116	Stabssjef, Nord-Norsk råd	-60 000,00	-200 000,00
25699117	Stabssjef, mobbeombud og elev- og lærlingombud	0,00	-600 000,00
25699118	Stab/IT, IT-infrastruktur	-3 459 000,00	-3 500 000,00
25699119	Fylkesråd/Stabssjef, regionreformen	-1 745 000,00	-245 000,00
25699120	Fylkeseldrerådet	-110 000,00	-60 000,00
25699901	Troms fylkeskommune, disposisjonsfond	-153 360 853,24	-129 418 320,24
25699902	Troms fylkeskommune, premieavvik	-44 041 000,00	-34 854 000,00
<b>Sum kapittel 256 Disposisjonsfond</b>		<b>-203 594 093,41</b>	<b>-169 465 560,41</b>
<b>2580 Egenkapital, endring regnskapsprinsipp</b>			
25801100	Fra likv.reserven - Lagerbeholdninger	43 564 800,32	43 564 800,32
25801200	Fra likv.reserven - Renter på lån	27 910 450,00	27 910 450,00
25801300	Fra likv.reserven - Udekkede feriepenger	18 867 912,68	18 867 912,68
<b>Sum kapittel 2580 Egenkapital, endring regnskapsprinsipp</b>		<b>90 343 163,00</b>	<b>90 343 163,00</b>
<b>25950 Regnskapsmessig mindreforbruk</b>			
25950100	Regnskapsmessig mindreforbruk (drift)	-41 277 166,46	-55 656 160,74
<b>Sum kapittel 25950 Regnskapsmessig mindreforbruk</b>		<b>-41 277 166,46</b>	<b>-55 656 160,74</b>
<b>25970 Udekket i investeringsregnskapet</b>			
25970100	Udekket i investeringsregnskapet	0,00	33 628 764,57
<b>Sum kapittel 25970 Udekket i investeringsregnskapet</b>		<b>0,00</b>	<b>33 628 764,57</b>
<b>25990 Kapitalkonto</b>			
25999900	Kapitalkonto	-3 105 475 028,36	-2 653 872 461,09
<b>Sum kapittel 25990 Kapitalkonto</b>		<b>-3 105 475 028,36</b>	<b>-2 653 872 461,09</b>
<b>Sum Bokført egenkapital</b>		<b>-3 704 066 095,16</b>	<b>-3 206 091 413,03</b>
<b>Sum Passiva</b>		<b>-10 166 779 218,90</b>	<b>-9 604 346 636,01</b>
<b>Memoriakonti og motkonti memoria</b>			
<b>Memoriakonti</b>			
<b>29100 Ubrukte lånemidler</b>			
29100000	0000 Ubrukte lånemidler (til bruk senere år)	23 511 693,84	0,00
29100030	0000 Ubrukte lånemidler, diverse sektorer eks. samferdsel	0,00	9 994 109,39
29100060	0000 Ubrukte lånemidler, samferdselssektoren	10 365 619,16	6 781 289,98
29100100	0000 Fylkeshuset - ombygging/omorganisering (fra 25699101)	0,00	900 000,00

## Troms fylkeskommune - balanseregnskap pr kapittel

Konto	Beskrivelse	Regnskap 2017	Regnskap 2016
29100101	2016 Utdanning og tannhelse, FTG 75/15	0,00	1 182 545,00
29100111	2013 Lønns- og personalsystem P1160, FTG 88/12	0,00	1 388 540,72
29100113	0000 Økonomistyringssystem P1104	0,00	404 595,77
29100201	2009 F.tingssal nytt lydanl. P1109, FTG 70/08	0,00	186 365,55
29100202	2015 Bardufoss Høgtun vgs, nybygg, FTG 80/14	0,00	37 203 466,37
29100203	2015 Senja vgs, nybygg og renovering, FTG 80/14	0,00	6 847 528,97
29100204	2015 Ny vgs i Breivika, FTG 80/14	0,00	4 967 919,00
29100218	2014 Ny vgs i Breivika P8820, FTG 90/13	0,00	7 966 958,15
29100401	2013 Utstyr tannklinikker (øk.pakke) P3803 FTG 88/12	0,00	126 809,60
29100601	2015 Tromsøpakke III (rentekomp)	4 380 325,85	8 917 918,85
29100602	2015 Harstadpakke (rentekomp)	5 467 014,03	8 496 973,03
29100606	2015 Bjarkøyforbindelsen, FTG 80/14	0,00	37 068 393,05
29100607	2015 Langsundforbindelsen, FTG 80/14	5 000 000,00	5 000 000,00
29100617	2017 Obl. lån NO 0010804099 (rentekomp)	33 924 000,00	0,00
29100624	2012 Pollfjelltunnellen P7241, FTG 17/12	0,00	2 038 398,94
29100633	2014 Langsundforbindelsen FTG 10/14	9 859 342,01	13 565 241,09
29100900	Fremtidig finansieringsbehov	0,00	-21 367 026,73
<b>Sum kapittel 29100 Ubrukte lånemidler</b>		<b>92 507 994,89</b>	<b>131 670 026,73</b>
<b>Sum Memoriakonti</b>		<b>92 507 994,89</b>	<b>131 670 026,73</b>
<b>Montkonti for memoriakontiene</b>			
<b>29999 Motkonto for memoriakontiene</b>			
29999201	Motpost memoriakonto - Ubrukte midler av eksterne	-92 507 994,89	-131 670 026,73
<b>Sum kapittel 29999 Motkonto for memoriakontiene</b>		<b>-92 507 994,89</b>	<b>-131 670 026,73</b>
<b>Sum Montkonti for memoriakontiene</b>		<b>-92 507 994,89</b>	<b>-131 670 026,73</b>
<b>Sum Memoriakonti og motkonti memoria</b>		<b>0,00</b>	<b>0,00</b>
<b>Balansens netto</b>		<b>0,00</b>	<b>0,00</b>



## *Revisors beretning*

Til fylkestinget i Troms fylke

## UAVHENGIG REVISORS BERETNING

### Uttalelse om revisjonen av årsregnskapet

#### Konklusjon

Vi har revidert Troms fylkeskommunes årsregnskap som viser kr 2 840 924 553 til fordeling drift og et regnskapsmessig mindreforbruk på kr 41 277 166,46. Årsregnskapet består av balanse per 31. desember 2017, driftsregnskap, investeringsregnskap og økonomiske oversikter for regnskapsåret avsluttet per denne datoen og noter til årsregnskapet, herunder et sammendrag av viktige regnskapsprinsipper.

Etter vår mening er det medfølgende årsregnskapet avgitt i samsvar med lov og forskrifter og gir i det alt vesentlige en dekkende fremstilling av den finansielle stillingen til Troms fylkeskommune per 31. desember 2017, og av resultatet for regnskapsåret som ble avsluttet per denne datoen i samsvar med lov, forskrift og god kommunal regnskapsskikk i Norge.

#### Grunnlag for konklusjonen

Vi har gjennomført revisjonen i samsvar med lov, forskrift og god kommunal revisjonsskikk i Norge, herunder de internasjonale revisjonsstandardene (ISA-ene). Våre oppgaver og plikter i henhold til disse standardene er beskrevet i *Revisors oppgaver og plikter ved revisjon av årsregnskapet*. Vi er uavhengige av fylkeskommunen slik det kreves i lov og forskrift, og har overholdt våre øvrige etiske forpliktelser i samsvar med disse kravene. Etter vår oppfatning er innhentet revisjonsbevis tilstrekkelig og hensiktsmessig som grunnlag for vår konklusjon.

#### Øvrig informasjon

Fylkesrådet er ansvarlig for øvrig informasjon. Øvrig informasjon består av informasjon i fylkeskommunens årsrapport, men inkluderer ikke årsregnskapet og revisjonsberetningen.

Vår uttalelse om revisjonen av årsregnskapet dekker ikke øvrig informasjon, og vi attesterer ikke den øvrige informasjonen.

I forbindelse med revisjonen av årsregnskapet er det vår oppgave å lese øvrig informasjon med det formål å vurdere hvorvidt det foreligger vesentlig inkonsistens mellom øvrig informasjon og årsregnskapet, kunnskap vi har opparbeidet oss under revisjonen, eller hvorvidt den tilsynelatende inneholder vesentlig feilinformasjon. Dersom vi hadde konkludert med at den øvrige informasjonen inneholder vesentlig feilinformasjon er vi pålagt å rapportere det. Vi har ingenting å rapportere i så henseende.

#### Fylkesrådets ansvar for årsregnskapet

Fylkesrådet er ansvarlig for å utarbeide årsregnskapet i samsvar med lov og forskrifter, herunder for at det gir en dekkende fremstilling i samsvar med lov, forskrift og god kommunal regnskapsskikk i Norge.

Fylkesrådet er også ansvarlig for slik intern kontroll som finnes nødvendig for å kunne utarbeide et årsregnskap som ikke inneholder vesentlig feilinformasjon, verken som følge av misligheter eller utilsiktede feil.

### *Revisors oppgaver og plikter ved revisjonen av årsregnskapet*

Vårt mål med revisjonen er å oppnå betryggende sikkerhet for at årsregnskapet som helhet ikke inneholder vesentlig feilinformasjon, verken som følge av misligheter eller utilsiktede feil, og å avgi en revisjonsberetning som inneholder vår konklusjon. Betryggende sikkerhet er en høy grad av sikkerhet, men ingen garanti for at en revisjon utført i samsvar med lov, forskrift og god kommunal revisjonsskikk i Norge, herunder ISA-ene, alltid vil avdekke vesentlig feilinformasjon som eksisterer. Feilinformasjon kan oppstå som følge av misligheter eller utilsiktede feil. Feilinformasjon blir vurdert som vesentlig dersom den enkeltvis eller samlet med rimelighet kan forventes å påvirke økonomiske beslutninger som brukerne foretar basert på årsregnskapet.

For videre beskrivelse av revisors oppgaver vises det til:

[www.nkrf.no/revisjonsberetninger](http://www.nkrf.no/revisjonsberetninger)

### **Uttalelse om øvrige lovmessige krav**

#### *Konklusjon om budsjett*

Basert på vår revisjon av årsregnskapet som beskrevet ovenfor, mener vi at de disposisjoner som ligger til grunn for årsregnskapet i det alt vesentlige er i samsvar med budsjettvedtak, og at budsjettbeløpene i årsregnskapet stemmer med regulert budsjett.

#### *Konklusjon om årsberetningen*

Basert på vår revisjon av årsregnskapet som beskrevet ovenfor, mener vi at opplysningene i årsberetningen om årsregnskapet er konsistente med årsregnskapet og er i samsvar med lov og forskrifter.

#### *Konklusjon om registrering og dokumentasjon*

Basert på vår revisjon av årsregnskapet som beskrevet ovenfor, og kontrollhandlinger vi har funnet nødvendig i henhold til internasjonal standard for attestasjonsoppdrag (ISAE) 3000 «Attestasjonsoppdrag som ikke er revisjon eller forenklet revisorkontroll av historisk finansiell informasjon», mener vi at ledelsen har oppfylt sin plikt til å sørge for ordentlig og oversiktlig registrering og dokumentasjon av fylkeskommunens regnskapsopplysninger i samsvar med lov og god bokføringsskikk i Norge.

Tromsø, 16. april 2018



Doris Gressmyr  
Oppdragsansvarlig revisor

Kopi:  
Kontrollutvalget  
Fylkesrådet  
Økonomisjef  
Regnskapssjef

