



TROMS fylkeskommune  
ROMSSA fylkkasuohkan

# ÅRSREGNSKAP

## 2014





## Innledning

### Årsregnskapet for Troms fylkeskommune 2014

Organisasjonsnr: 864 870 732

Troms fylkeskommunes årsregnskap legges herved frem i tråd med bestemmelsene i kommuneloven, tilhørende forskrift om årsregnskap og årsberetning og i henhold til god kommunal regnskapsskikk.

Årsregnskapet inneholder obligatoriske oversikter over driftsregnskap, investeringsregnskap, balanseregnskap, økonomiske oversikter drift og investering, samt noteopplysninger. I innledende note er det gjort nærmere rede for hvilke regnskapsprinsipper som er lagt til grunn for årsregnskapet.

Hovedoversiktene med tilhørende noter er fremlagt på samme nivå som fylkestingets budsjettvedtak.

Det er i tillegg utarbeidet en egen **årsberetning** som inneholder kommentarer til årsregnskapet.

Driftsregnskapet legges frem med et positivt netto driftsresultat på 26,79 mill. kroner. Etter overføringer til investeringsregnskapet og netto avsetninger til fond i henhold til vedtak, blir regnskapsmessig mindreforbruk 92,749 mill. kroner.

Tromsø, 31. desember 2014 / 13. februar 2015/ 15. april 2015

**Line FUSDahl**  
Fylkesrådsleder

**Elin Nystuen**  
Regnskapssjef



# Innholdsfortegnelse

Side

Obligatoriske oversikter	
<i>Regnskapsskjema 1, drift</i>	7
<i>Regnskapsskjema 2, investering</i>	11
<i>Økonomisk oversikt, drift</i>	15
<i>Økonomisk oversikt, investering</i>	16
<i>Økonomisk oversikt, balanse</i>	17
Regnskapsprinsipper og vurderingsregler	19
Organisering av fylkeskommunens virksomhet (regnskapsenheter)	21
Noter til årsregnskapet (rekkefølge/innhold iht. regnskapsforskriften og KRS nr. 6)	
<i>Note 1: Arbeidskapital</i>	25
<i>Note 2: Ytelser til ledende personer</i>	26
<i>Note 3: Pensjoner</i>	27
<i>Note 4: Anleggsmidler</i>	28
<i>Note 5: Aksjer og andeler i varig eie</i>	29
<i>Note 6: Salg av finansielle anleggsmidler</i>	30
<i>Note 7: Langsiktig gjeld</i>	31
<i>Note 8: Avdrag på lån</i>	33
<i>Note 9: Garantiansvar</i>	34
<i>Note 10: Andre vesentlige forpliktelser</i>	35
<i>Note 11: Finansielle eiendeler og forpliktelser til virkelig verdi</i>	35
<i>Note 12: Avsetning og bruk av fond</i>	36
<i>(Note 13: Strykninger og korrigeringer)</i>	37
<i>Note 14: Endring av regnskapsprinsipp og regnskapsmessig merforbruk</i>	37
<i>Note 15: Kapitalkonto</i>	38
<i>Note 16: Investeringsoversikt</i>	39
<i>Note 17: Utgiftsført estimert tap på krav</i>	41
<i>Note 18: Usikre forpliktelser, betingede eiendeler, hendelser m.v.</i>	42
<i>Note 19: Vesentlige poster</i>	44
<i>Note 20: Virkning av endring regnskapsprinsipp, estimatendringer og feil</i>	44
<i>Note 21: Etablering og avvikling i FKF</i>	45
<i>Note 22: Mellomværende med FKF, interkommunale samarbeid m.v.</i>	45
<i>Note 23: Netto driftsresultat</i>	46
Driftsregnskapet pr sektor (netto)	49
Driftsregnskapet pr sektor/virksomhet	
Sektor 00 – Politiske styringsorganer	51
Sektor 01 – Kontrollorganer	51
Sektor 10 – Stabssjef	51
Sektor 20 – Utdanning	52
Sektor 40 – Tannhelse	55
Sektor 50 – Kultur	57
Sektor 60 – Samferdsel	57
Sektor 70 – Næring	57
Sektor 90 – Sektorovergripende poster	57
Driftsregnskapet pr KOSTRA konto	59
Driftsregnskapet pr funksjon (netto)	61
Investeringsregnskapet pr sektor og prosjekt	
Sektor 10 – Stabssjef	65
Sektor 20 – Utdanning	67
Sektor 40 – Tannhelse	67
Sektor 50 – Kultur	68
Sektor 60 – Samferdsel	68
Sektor 70 – Næring	75
Sektor 90 – Sektorovergripende poster	75
Investeringsregnskapet pr KOSTRA konto	77
Investeringsregnskapet pr funksjon (netto)	79
Balanseregnskapet	83



*Regnskapsskjema 1 A og 1 B*





## Troms fylkeskommune - regnskapsskjema 1A drift

Linje	Beskrivelse	Regnskap 2014	Regulert budsjett 2014	Opprinnelig budsjett 2014	Regnskap 2013
LN01	Skatt på inntekt og formue 1)	-771 521 696,00	-778 000 000	-880 260 000	-749 113 161,00
LN02	Ordinært rammetilskudd 1)	-1 960 937 722,00	-1 958 641 000	-1 832 324 000	-1 798 551 563,00
LN03	Skatt på eiendom	0,00	0	0	0,00
LN04	Andre direkte eller indirekte skatter	0,00	0	0	0,00
LN05	Andre generelle statstilskudd 2)	-15 622 668,00	-15 706 000	-19 550 000	-11 156 784,00
<b>LN06</b>	<b>Sum frie disponible inntekter (L1:L5)</b>	<b>-2 748 082 086,00</b>	<b>-2 752 347 000</b>	<b>-2 732 134 000</b>	<b>-2 558 821 508,00</b>
LN07	Renteinntekter og utbytte	-27 829 783,19	-9 366 000	-10 250 000	-19 115 144,38
LN08	Gevinst finansielle instrumenter (omløpsmidler)	0,00	0	0	0,00
LN09	Renteutgifter, provisjoner og andre finansutgifter	62 983 222,92	61 033 700	68 647 000	65 008 377,34
LN10	Tap finansielle instrumenter (omløpsmidler)	0,00	0	0	0,00
LN11	Avdrag på lån	88 370 840,00	89 006 000	89 006 000	82 225 986,00
<b>LN12</b>	<b>Netto finansinntekter/-utgifter (L7:L11)</b>	<b>123 524 280</b>	<b>140 673 700</b>	<b>147 403 000</b>	<b>128 119 218,96</b>
LN13	Til dekning av tidligere års regnskapsmessige merforbruk	0	0	0	0,00
LN14	Til ubundne avsetninger 2)	3 818 100,00	3 819 100	841 000	31 458 030,00
LN15	Til bundne avsetninger 2)	12 048,00	0	0	12 503,00
LN16	Bruk av tidligere års regnskapsmessige mindreforbruk	-1 613 070,68	-1 613 000	0	-8 592 699,30
LN17	Bruk av ubundne avsetninger 2)	-40 192 000,00	-40 192 000	-40 192 000	-21 390 000,00
LN18	Bruk av bundne avsetninger 2)	0,00	0	0	0,00
<b>LN19</b>	<b>Netto avsetninger (L13:L18)</b>	<b>-37 974 922,68</b>	<b>-37 985 900</b>	<b>-39 351 000</b>	<b>1 487 833,70</b>
LN20	Overført til investeringsregnskapet 2)	25 998 469,00	25 998 500	0	45 150 681,94
<b>LN21</b>	<b>Til fordeling drift (L6+L12-L19-L20)</b>	<b>-2 636 534 259,95</b>	<b>-2 623 660 700</b>	<b>-2 624 082 000</b>	<b>-2 384 063 773,40</b>
LN22	Sum fordelt til drift (fra skjema 1B)	2 543 784 915,21	2 623 660 700	2 624 082 000	2 382 450 702,72
LN23	Regnskapsmessig mindreforbruk	-92 749 344,74	0	0	-1 613 070,68

### Merknad 1:

Budsjettering av skatteinntekter og rammetilskudd er basert på statsbudsjettets beregning av frie inntekter for 2014. Budsjettbeløpet for rammetilskuddet er justert i samsvar med RNB og befolkningstall per 1. januar.

### Merknad 2:

Mottatte statstilskudd, avsetninger/bruk av avsetninger, samt overføring fra drift til investering som er budsjettert/regnskapsført innenfor sektorenes rammer er inkludert i skjema 1 B.

## Troms fylkeskommune - regnskapsskjema 1B drift

Til fordeling drift	Regnskap 2014	Regulert budsjett 2014	Vedtatt budsjett 2014	Opprinnelig (justert vedtatt) budsjett 2014	Regnskap 2013
Politiske styringsorganer	29 188 122,04	29 689 600	27 934 800	27 617 800	33 206 002,48
Kontrollorganer	4 559 548,69	4 866 900	4 829 800	4 850 900	4 536 954,17
Stabssjef	122 770 715,93	145 984 441	148 241 700	143 908 900	140 129 905,89
Utdanningssektoren	1 024 408 852,03	1 052 741 277	1 000 651 400	1 026 535 400	1 005 836 136,68
Tannhelsesektoren	121 219 929,12	122 273 200	111 969 200	116 013 500	116 062 850,44
Kultursektoren	88 751 954,86	90 304 525	90 599 800	90 129 100	89 637 845,04
Samferdselssektoren	1 147 660 986,37	1 170 215 600	1 110 352 200	1 112 008 100	989 262 008,08
Næringssektoren	37 667 658,95	43 521 500	44 457 200	43 332 500	40 842 878,97
Sektorovergripende poster	-32 442 852,78	-35 936 343	85 886 900	59 685 800	-37 063 879,03
<b>Sum anvendelse 1)</b>	<b>2 543 784 915,21</b>	<b>2 623 660 700,00</b>	<b>2 624 923 000,00</b>	<b>2 624 082 000,00</b>	<b>2 382 450 702,72</b>

### Merknad 1:

For 2014 er det tatt med 3 kolonner med budsjettall. Kolonnen "Vedtatt budsjett 2014" viser budsjettet slik det ble vedtatt av fylkestinget i desember 2013. Kolonnen "Opprinnelig/justert vedtatt budsjett 2014" viser budsjettet etter at økonomisenteret har innarbeidet justeringer etter fullmakt fra fylkestinget i budsjettvedtaket. Dette gjelder fordeling av lønnsvekst, korrigerings for endring i satser pensjon, samt innlegging av mva-kompensasjon for nye tiltak. Totalt er sektorenes budsjetttrammer som følge av dette økt med netto kr 25,3601 mill. kroner, som er regulert mot sektorovergripende poster. Kolonnen "Regulert budsjett 2014" viser endelig budsjett ved årets slutt etter registrering av alle budsjettendringer vedtatt i løpet av året.

## *Regnskapsskjema 2 A og 2 B*



## Troms fylkeskommune - regnskapsskjema 2A investering

Linje	Beskrivelse	Regnskap 2014	Regulert budsjett 2014	Opprinnelig budsjett 2014	Regnskap 2013
LN01	Investeringer i anleggsmidler	223 493 900,26	230 637 519	259 400 000	307 648 745,70
LN02	Utlån og forskutteringer	0,00	0	0	499 500,00
LN03	Kjøp av aksjer og andeler	3 198 469,00	3 198 500	0	3 085 690,00
LN04	Avdrag på lån	0,00	0	0	7 800 000,00
LN05	Dekning av tidligere års udekket	0,00	0	0	0,00
LN06	Avsetninger	1 115 027,00	1 000 000	0	0,00
<b>LN07</b>	<b>Årets finansieringsbehov (L1:L6)</b>	<b>227 807 396,26</b>	<b>234 836 019</b>	<b>259 400 000</b>	<b>319 033 935,70</b>
	<i>Finansiert slik:</i>				
LN09	Bruk av lånemidler	-120 486 322,01	-138 945 666	-203 573 000	-188 436 157,88
LN10	Inntekter fra salg av anleggsmidler	-7 224 383,33	-1 075 000	0	-2 500 300,00
LN11	Tilskudd til investeringer	-8 016 000,00	-8 016 000	0	309 638,14
LN12	Kompensasjon for merverdiavgift	-32 773 964,74	-35 636 504	-50 827 000	0,00
LN13	Mottatte avdrag på utlån og refusjoner	-4 939 302,48	-4 761 000	0	-24 395 707,00
LN14	Andre inntekter	-1 367 846,40	0	0	-22 109 431,00
<b>LN15</b>	<b>Sum ekstern finansiering (L9:L14)</b>	<b>-174 807 818,96</b>	<b>-188 434 170</b>	<b>-254 400 000</b>	<b>-237 131 957,74</b>
LN16	Overført fra driftsregnskapet 1)	-46 247 470,57	-46 256 330	-5 000 000	-49 593 934,75
LN17	Bruk av tidligere års udisponert	0,00	0	0	0,00
LN18	Bruk av avsetninger	-6 752 106,73	-145 519	0	-32 308 043,21
<b>LN19</b>	<b>Sum finansiering (L15:L18)</b>	<b>-227 807 396,26</b>	<b>-234 836 019</b>	<b>-259 400 000</b>	<b>-319 033 935,70</b>
LN20	Udekket/udisponert L7-L19	0,00	0	0	0,00

### Merknad 1:

Beløpene i LN16 "Overført fra driftsregnskapet" inkluderer, i tillegg til beløpet per år i skjema 1 A, også beløp fra sektorenes driftsrammer i skjema 1 B. Nedenfor vises sektorvise overføringer fra drift til investering de enkelte år.

Overført til investering (skjema 1 A)	25 998 469	25 998 500	0	45 150 682
Stabssjefen	825 794	834 563	0	653 874
Utdanningssektoren	6 526 474	6 526 525	0	3 570 940
Tannhelsesektoren	283 512	283 520	0	0
Kultursektoren	0	0	0	667
Samferdselssektoren	12 613 222	12 613 222	5 000 000	217 772
Næringssektoren	0	0	0	0
<b>Sum LN16</b>	<b>46 247 471</b>	<b>46 256 330</b>	<b>5 000 000</b>	<b>49 593 935</b>

## Troms fylkeskommune - regnskapsskjema 2B investering

Investeringer i anleggsmidler pr. sektor	Regnskap 2014	Regulert budsjett 2014	Opprinnelig budsjett 2014	Regnskap 2013
Stabssjefen	11 469 212,06	11 612 076	150 000 000	13 767 561,67
Utdanningssektoren	7 767 449,95	7 804 413	0	9 023 170,06
Tannhelsesektoren	681 435,50	283 520	0	4 758 245,00
Kultursektoren	0,00	0	0	0,00
Samferdselssektoren	203 575 802,75	210 937 510	109 400 000	280 058 909,59
Næringssektoren	0,00	0	0	0,00
Sektorovergripende poster	0,00	0	0	40 859,38
<b>Sum LN01</b>	<b>223 493 900,26</b>	<b>230 637 519</b>	<b>259 400 000</b>	<b>307 648 745,70</b>

*Økonomiske oversikter*  
*Drift, investering og balanse*





## Troms fylkeskommune - økonomisk oversikt drift

Linje	Beskrivelse	Note	Regnskap 2014	Regulert budsjett 2014	Opprinnelig budsjett 2014	Regnskap 2013
LN01	Brukerbetalinger		-43 790 500,80	-45 660 500	-45 660 500	-41 879 115,16
LN02	Andre salgs- og leieinntekter		-88 305 575,25	-74 636 800	-74 062 400	-84 163 262,60
LN03	Overføringer med krav til motytelser		-514 386 446,49	-374 461 637	-332 675 651	-520 639 885,63
LN04	Rammetilskudd		-1 960 937 722,00	-1 958 641 000	-1 832 324 000	-1 798 551 563,00
LN05	Andre statlige overføringer		-295 202 216,00	-370 949 600	-371 157 200	-379 962 832,68
LN06	Andre overføringer		-22 476 340,11	-29 779 140	-18 370 500	-2 818 463,18
LN07	Inntekts- og formuesskatt		-771 521 696,00	-778 000 000	-880 260 000	-749 113 161,00
LN08	Eiendomsskatt		0,00	0	0	0,00
LN09	Andre direkte og indirekte skatter		0,00	0	0	0,00
<b>LN10</b>	<b>Sum driftsinntekter (L1:L9)</b>		<b>-3 696 620 496,65</b>	<b>-3 632 128 677</b>	<b>-3 554 510 251</b>	<b>-3 577 128 283,25</b>
LN11	Lønnsutgifter	2	1 033 756 240,27	1 022 391 529	975 087 332	1 043 192 305,72
LN12	Sosiale utgifter		218 199 319,04	213 695 396	206 576 976	214 429 408,63
LN13	Kjøp av varer og tjenester som inngår i f.k. tjenesteproduksjon		808 162 443,12	825 806 641	827 225 547	781 154 548,14
LN14	Kjøp av tjenester som erstatter f.k. tjenesteproduksjon		192 246 648,28	164 583 700	145 153 900	164 085 931,68
LN15	Overføringer		1 308 754 892,42	1 317 178 524	1 288 294 896	1 224 246 224,03
LN16	Avskrivninger	4	147 816 062,97	147 878 188	0	140 805 736,43
LN17	Fordelte utgifter		-1 452 231,96	-830 750	-614 300	33 604 963,72
<b>LN18</b>	<b>Sum driftsutgifter (L11:L17)</b>		<b>3 707 483 374,14</b>	<b>3 690 703 228</b>	<b>3 441 724 351</b>	<b>3 601 519 118,35</b>
<b>LN19</b>	<b>Brutto driftsresultat (L10-L18)</b>		<b>10 862 877,49</b>	<b>58 574 551</b>	<b>-112 785 900</b>	<b>24 390 835,10</b>
LN20	Renteinntekter og utbytte		-41 343 024,65	-19 373 000	-20 257 000	-46 018 872,60
LN21	Gevinst finansielle instrumenter (omløpsmidler)		0,00	0	0	0,00
LN22	Mottatte avdrag på utlån		0,00	0	0	0,00
<b>LN23</b>	<b>Sum eksterne finansinntekter (L20:L22)</b>		<b>-41 343 024,65</b>	<b>-19 373 000</b>	<b>-20 257 000</b>	<b>-46 018 872,60</b>
LN24	Renteutgifter og låneomkostninger		63 134 695,63	61 039 000	68 652 300	65 168 337,32
LN25	Tap finansielle instrumenter (omløpsmidler)		0,00	0	0	0,00
LN26	Avdrag på lån	8	88 370 840,00	89 006 000	89 006 000	82 225 986,00
LN27	Utlån		0,00	0	0	0,00
<b>LN28</b>	<b>Sum eksterne finansutgifter (L24:L27)</b>		<b>151 505 535,63</b>	<b>150 045 000</b>	<b>157 658 300</b>	<b>147 394 323,32</b>
LN29	Resultat eksterne finansransaksjoner L23-L28		110 162 510,98	130 672 000	137 401 300	101 375 450,72
LN30	Motpost avskrivninger		-147 816 062,97	-147 878 188	0	-140 805 736,43
<b>LN31</b>	<b>Netto driftsresultat L19+L29+L30</b>	<b>23</b>	<b>-26 790 674,50</b>	<b>41 368 363</b>	<b>24 615 400</b>	<b>-15 039 450,61</b>
LN32	Bruk av tidligere års regnskapsmessige mindreforbruk		-1 613 070,68	-1 613 000	0	-8 592 699,30
LN33	Bruk av disposisjonsfond	12	-48 370 309,00	-48 266 484	-40 192 000	-25 100 449,00
LN34	Bruk av bundne driftsfond	12	-171 747 975,90	-72 538 100	-3 039 400	-167 237 196,92
<b>LN35</b>	<b>Sum bruk av avsetninger (L32:L34)</b>		<b>-221 731 355,58</b>	<b>-122 417 584</b>	<b>-43 231 400</b>	<b>-200 930 345,22</b>
LN36	Overført til investeringsregnskapet	16	46 247 470,57	46 256 330	5 000 000	49 593 934,75
LN37	Avsatt til dekning av tidligere års regnskapsmessige merforbruk		0,00	0	0	0,00
LN38	Avsatt til disposisjonsfond	12	3 818 100,00	3 819 100	841 000	34 458 030,00
LN39	Avsatt til bundne driftsfond	12	105 707 114,77	30 973 791	12 775 000	130 304 760,40
<b>LN40</b>	<b>Sum avsetninger (L36:L39)</b>		<b>155 772 685,34</b>	<b>81 049 221</b>	<b>18 616 000</b>	<b>214 356 725,15</b>
LN41	Regnskapsmessig merforbruk/mindreforbruk L31+L35-L40		-92 749 344,74	0	0	-1 613 070,68

## Troms fylkeskommune - økonomisk oversikt investering

Linje	Beskrivelse	Note	Regnskap 2014	Regulert budsjett 2014	Opprinnelig budsjett 2014	Regnskap 2013
LN01	Salg av driftsmidler og fast eiendom		-2 790 070,00	-1 075 000	0	-2 500 000,00
LN02	Andre salgsinntekter		-1 367 846,40	0	0	-22 108 613,91
LN03	Overføringer med krav til motytelse		-3 548 144,01	-4 761 000	0	-23 749 109,00
LN04	Kompensasjon for merverdiavgift		-32 773 964,74	-35 636 504	-50 827 000	0,00
LN05	Statlige overføringer		-8 016 000,00	-8 016 000	0	9 638,14
LN06	Andre overføringer		0,00	0	0	300 000,00
LN07	Renteinntekter og utbytte		0,00	0	0	-817,09
<b>LN08</b>	<b>Sum inntekter (L1:L7)</b>	<b>16</b>	<b>-48 496 025,15</b>	<b>-49 488 504</b>	<b>-50 827 000</b>	<b>-48 048 901,86</b>
LN09	Lønnsutgifter		0,00	0	0	17 500,93
LN10	Sosiale utgifter		0,00	0	0	7 093,66
LN11	Kjøp av varer og tjenester som inngår i f.k. tjenesteproduksjon		191 482 538,94	195 001 015	208 573 000	257 474 516,44
LN12	Kjøp av varer og tjenester som erstatter f.k. tjenesteproduksjon		0,00	0	0	0,00
LN13	Overføringer		32 773 964,74	35 636 504	50 827 000	49 617 449,04
LN14	Renteutgifter og omkostninger		21 214,58	0	0	3 344,78
LN15	Fordelte utgifter		-783 818,00	0	0	528 840,85
<b>LN16</b>	<b>Sum utgifter (L9:L15)</b>	<b>16</b>	<b>223 493 900,26</b>	<b>230 637 519</b>	<b>259 400 000</b>	<b>307 648 745,70</b>
LN17	Avdrag på lån	8	0,00	0	0	7 800 000,00
LN18	Utlån		0,00	0	0	499 500,00
LN19	Kjøp av aksjer og andeler	5,15	3 198 469,00	3 198 500	0	3 085 690,00
LN20	Dekning av tidligere års udekket		0,00	0	0	0,00
LN21	Avsatt til ubundne investeringsfond	12	1 000 000,00	1 000 000	0	0,00
LN22	Avsatt til bundne investeringsfond	12	115 027,00	0	0	0,00
<b>LN23</b>	<b>Sum finansieringstransaksjoner (L17:L22)</b>		<b>4 313 496,00</b>	<b>4 198 500</b>	<b>0</b>	<b>11 385 190,00</b>
<b>LN24</b>	<b>Finansieringsbehov (L16+L23-L8)</b>		<b>179 311 371,11</b>	<b>185 347 515</b>	<b>208 573 000</b>	<b>270 985 033,84</b>
LN25	Bruk av lån	16	-120 486 322,01	-138 945 666	-203 573 000	-188 436 157,88
LN26	Salg av aksjer og andeler	5,15	-4 434 313,33	0	0	-300,00
LN27	Mottatte avdrag på utlån	15	-1 391 158,47	0	0	-646 598,00
LN28	Overført fra driftsregnskapet	16	-46 247 470,57	-46 256 330	-5 000 000	-49 593 934,75
LN29	Bruk av tidligere års udisponert		0,00	0	0	0,00
LN30	Bruk av disposisjonsfond	12	650 000,00	650 000	0	-28 927 756,34
LN31	Bruk av bundne driftsfond	12	-1 224 785,40	0	0	-1 288 427,80
LN32	Bruk av ubundne investeringsfond	12	-795 519,43	-795 519	0	0,00
LN33	Bruk av bundne investeringsfond	12	-5 381 801,90	0	0	-2 091 859,07
<b>LN34</b>	<b>Sum finansiering (L25:L33)</b>		<b>-179 311 371,11</b>	<b>-185 347 515</b>	<b>-208 573 000</b>	<b>-270 985 033,84</b>
LN35	Udekket/udisponert L24-L34		0,00	0	0	0,00

# Troms fylkeskommune - økonomisk oversikt balanse

Linje	Beskrivelse	Note	Regnskap 2014	Regnskap 2013
<i>Eiendeler</i>				
<i>A. Anleggsmidler</i>				
	Faste eiendommer og anlegg	4	3 923 304 787,48	3 846 724 922,11
	Utstyr, maskiner og transportmidler	4	69 678 479,40	75 295 177,00
	Utlån	15	12 287 910,57	13 679 069,04
	Aksjer og andeler	5,15	396 588 242,02	395 326 723,02
	Pensjonsmidler	3	2 323 717 255,00	2 167 828 933,00
	<b>Sum anleggsmidler (A)</b>		<b>6 725 576 674,47</b>	<b>6 498 854 824,17</b>
<i>B. Omløpsmidler</i>				
	Kortsiktige fordringer	17	228 393 631,23	231 110 724,15
	Premieavvik	3	236 477 569,00	197 115 419,00
	Obligasjoner		0,00	0,00
	Kasse, bankinnskudd		1 328 876 374,56	1 101 403 057,94
	<b>Sum omløpsmidler (B)</b>	<b>1</b>	<b>1 793 747 574,79</b>	<b>1 529 629 201,09</b>
	<b>SUM EIENDELER (A + B)</b>		<b>8 519 324 249,26</b>	<b>8 028 484 025,26</b>
<i>Egenkapital og gjeld</i>				
<i>C. Egenkapital</i>				
	Disposisjonsfond	15	-10 782 287,31	-54 684 496,31
	Bundne driftsfond	15	-297 421 538,20	-364 687 184,73
	Ubundne investeringsfond	15	-3 212 400,50	-3 007 919,93
	Bundne investeringsfond	15	-115 027,00	-5 381 801,90
	Regnskapsmessig mindreforbruk (drift)	14	-92 749 344,74	-1 613 070,68
	Kapitalkonto	15	-2 142 707 307,01	-2 043 244 729,72
	Egenkapital, endring regnskapsprinsipp	12,1	90 343 163,00	90 343 163,00
	<b>SUM EGENKAPITAL (C)</b>		<b>-2 456 644 741,76</b>	<b>-2 382 276 040,27</b>
<i>D. Gjeld</i>				
	Ihendehaverobligasjonslån		-174 900 000,00	0,00
	Pensjonsforpliktelse	3	-2 771 902 915,00	-2 676 759 124,00
	Andre lån	3,7	-1 792 849 451,00	-1 873 720 291,00
	<b>Sum langsiktig gjeld</b>		<b>-4 739 652 366,00</b>	<b>-4 550 479 415,00</b>
	Kassekredittlån		0,00	0,00
	Annen kortsiktig gjeld		-1 319 359 675,50	-1 091 224 167,99
	Premieavvik	3	-3 667 466,00	-4 504 402,00
	<b>Sum kortsiktig gjeld</b>		<b>-1 323 027 141,50</b>	<b>-1 095 728 569,99</b>
	<b>SUM GJELD (D)</b>		<b>-6 062 679 507,50</b>	<b>-5 646 207 984,99</b>
	<b>SUM EGENKAPITAL OG GJELD (C + D)</b>		<b>-8 519 324 249,26</b>	<b>-8 028 484 025,26</b>
<i>Memoriakonti:</i>				
	Ubrukte lånemidler	1,7	156 782 998,54	94 869 320,55
	Motkonto for memoriakontiene		-156 782 998,54	-94 869 320,55



## Regnskapsprinsipper og vurderingsregler

Troms fylkeskommunes regnskap er avlagt i henhold til bestemmelsene i kommuneloven, forskrifter om årsregnskap og årsberetning for kommuner og fylkeskommuner og god kommunal regnskapsskikk, herunder kommunale regnskapsstandarder (KRS) utgitt av Foreningen for god kommunal regnskapsskikk (GKRS).

Kommuneregnskapet er finansielt orientert, og viser alle økonomiske midler tilgjengelige i året, og anvendelsen av disse. Inntekter og utgifter er tidsmessig plassert i det året som følger av anordningsprinsippet.

Anordningsprinsippet betyr at alle kjente utgifter, utbetalinger, inntekter og innbetalinger i løpet av året som vedrører fylkeskommunens virksomhet skal fremgå av drifts- eller investeringsregnskapet i året enten de er betalt eller ikke.

All tilgang og bruk av midler i løpet av året som vedrører fylkeskommunens virksomhet, fremgår av driftsregnskapet eller investeringsregnskapet.

Alle utgifter, utbetalinger, inntekter og innbetalinger er regnskapsført brutto. Dette gjelder også interne finansieringstransaksjoner. Alle kjente utgifter, utbetalinger, inntekter og innbetalinger i året er tatt med i årsregnskapet, enten de er betalt eller ikke. For lån er kun den delen av lånet som faktisk er brukt i løpet av året inntektsført i investeringsregnskapet. Den delen av lånet som ikke er brukt, er registrert som ubrukte lånemidler på en memoriapost.

I den grad enkelte utgifter, utbetalinger, inntekter eller innbetalinger ikke kan fastsettes eksakt ved tidspunktet for regnskapsavleggelsen, er et anslått beløp registrert i årsregnskapet.

Ved lånefinansiering av investeringer er renteutgiftene lagt til anskaffelseskost i samsvar med anbefalt løsning i KRS nr. 2.

Fylkeskommunen legger til grunn KRS (F) nr 4 "Avgrensning mellom driftsregnskapet og investeringsregnskapet". Utgifter som påløper for å opprettholde anleggsmiddelets kvalitetsnivå utgiftsføres i driftsregnskapet. Utgifter som representerer en standarheving av anleggsmiddelet utover standarden ved anskaffelsen, utgiftsføres i investeringsregnskapet og aktiveres i balansen.

I balanseregnskapet utgjør anleggsmidler de eiendeler som er bestemt til varig eie eller bruk for fylkeskommunen. Andre eiendeler er omløpsmidler. Fordringer står oppført som omløpsmidler dersom de forfaller til betaling innen ett år etter anskaffelsestidspunktet. Ellers er de klassifisert som anleggsmidler.

Anleggsmidler er ført opp i balansen til anskaffelseskost. Imidlertid ble verdien på borettslagsleiligheter oppskrevet i 2001 for at verdifastsettelsen skulle samsvare bedre med antatt markedsverdi. Verdien av fylkesvegene ble fastsatt i 2001 etter en konkret vurdering av fylkesvegsjefen i Troms. I 2011 ble det foretatt en gjennomgang av all aktivering og akkumulert avskrivning utført etter 2001, og korrigeringer ble gjort der det ble avdekket feil (for lite/for mye aktivert og/eller avskrevet tidligere år). Anleggsmidler med begrenset økonomisk levetid avskrives med like store årlige beløp over levetiden til anleggsmiddelet, i tråd med § 8 i forskrift om årsregnskap og årsberetning. Avskrivningene starter året etter at anleggsmiddelet er anskaffet og tatt i bruk av virksomheten. Det henvises også til note 4 for opplysninger.

Langsiktig gjeld er knyttet til formålene i kommunelovens § 50. All annen gjeld er kortsiktig.

Fylkeskommunen følger reglene i lov om merverdiavgift for de tjenesteområdene som er omfattet av loven. For fylkeskommunens øvrige virksomhet kreves kompensasjon for betalt merverdiavgift i henhold til reglene.

Som følge av endringer i forskrift om årsregnskap og årsberetning, skal virkning av endringer i regnskapsprinsipp føres mot egne egenkapitalkontoer for endring av regnskapsprinsipp. Videre er likviditetsreserven avviklet. Det vises til note 14 for nærmere opplysninger.

Det er ikke gjort tilpasninger i regnskapet som skyldes evt. nye høringsutkast til KRS. Det har heller ikke funnet sted endring i regnskapsprinsipp i året.



## Organisering av fylkeskommunens virksomhet (regnskapsenheter)

Den samlede virksomheten til Troms fylkeskommune er i hovedsak organisert innenfor fylkeskommunens ordinære organisasjon, men følgende virksomhet er lagt til enheter som avlegger eget særregnskap eller andre rettssubjekter:

	Type virksomhet	Type enhet	Kontor-/vertscommune
<b>Enheter som avlegger særregnskap</b>			
Troms fylkestrafikk FKF	Kollektivtrafikk	Fylkeskommunalt foretak	Lenvik kommune
<b>Andre rettssubjekter</b>			
Ingen			

Troms fylkestrafikk FKF avlegger selvstendig regnskap som ikke inngår i fylkeskommunens drifts- og investeringsregnskap. Særregnskapet behandles av fylkestinget. Det vises til note 22 for nærmere opplysninger om fylkeskommunens økonomiske forhold til Troms fylkestrafikk FKF.

Troms fylkeskommune blir styrt av direkte folkevalgte politikere. Fylkestinget, som velges hvert fjerde år, er fylkeskommunens øverste politiske styringsorgan og bestemmer rammene for den fylkeskommunale virksomheten.

Troms fylkeskommune er parlamentarisk styrt. Det innebærer at fylkeskommunen styres av et fylkesråd, som utgjør en "fylkesregjering", som vanligvis utgår fra flertallet i fylkestinget. Fylkesrådet hadde 4 medlemmer i 2014 med ansvar for sine respektive sektorer. Fylkesrådet er øverste ansvarlige for den samlede fylkeskommunale administrasjonen. Fylkesrådet har ansvaret for den daglige styringen, etter fullmakt fra fylkestinget.

Administrativt er fylkeskommunen organisert i etater som hver er underlagt en ansvarlig fylkesråd. Hver etat har fått delegert økonomiske rammer fra fylkestinget og har selvstendig budsjettansvar innenfor de tildelte rammene.

Troms fylkeskommune er organisert etter en parlamentarisk styringsmodell, med følgende administrative struktur:

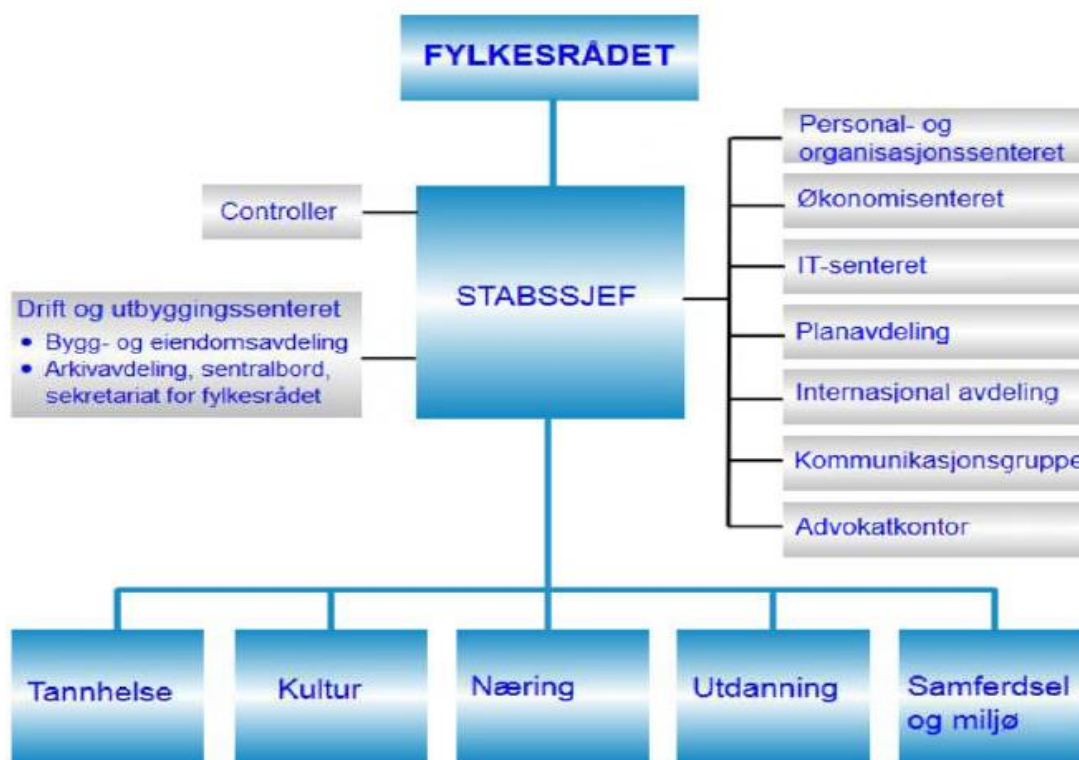





## *Noter til regnskapet*



## Note 1 Endring i arbeidskapital

Balanseregnskapet :	31.12.2014	31.12.2013	Endring
2.1 Omløpsmidler	1 793 747 575	1 529 629 201	
2.3 Kortsiktig gjeld	1 323 027 142	1 095 728 570	
<b>Arbeidskapital</b>	<b>470 720 433</b>	<b>433 900 631</b>	<b>36 819 802</b>

Drifts- og investeringsregnskapet :	Beløp	Sum
<b>Anskaffelse av midler :</b>		
Inntekter driftsregnskap	3 696 620 497	
Inntekter investeringsregnskap	48 496 025	
Innbet.ved eksterne finanstransaksjoner	167 654 818	
<b>Sum anskaffelse av midler</b>	<b>3 912 771 340</b>	<b>3 912 771 340</b>
<b>Anvendelse av midler :</b>		
Utgifter driftsregnskap	3 559 667 311	
Utgifter investeringsregnskap	223 472 686	
Utbetalinger ved eksterne finanstransaksjoner	154 725 219	
<b>Sum anvendelse av midler</b>	<b>3 937 865 216</b>	<b>3 937 865 216</b>
<b>Anskaffelse - anvendelse av midler</b>		<b>-25 093 876</b>
Endring ubrukte lånemidler (økning +/-reduksjon-)		61 913 678
<b>Endring arbeidskapital i drifts-og investeringsregnskap</b>		<b>36 819 802</b>
<b>Endring arbeidskapital i balansen</b>		<b>36 819 802</b>
<b>Differanse (forklares nedenfor)</b>		<b>0</b>

Forklaring til differanse i arb.kapital :	Beløp	Sum
Ingen differanse	0	
	0	
	0	
	<b>0</b>	<b>0</b>

## Note 2 Antall årsverk og ytelser til ledende personer og revisor

Antall årsverk i fylkeskommunen i regnskapsåret var 1 795. Det er en reduksjon på 27 årsverk siden 2013, hvorav reduksjonen i all hovedsak er ved de videregående skolene. Fra 2012 til 2013 var det en nedgang på 137 årsverk.

Ytelser til ledende personer	2014	2013	2012
Fylkesrådsleder	kr 903 475	kr 876 148	kr 840 067
Fylkesordfører (og fylkesrådene)	kr 860 452	kr 834 427	kr 800 064

*Det er ikke betalt eller skyldig vederlag til ledende personer i forbindelse med avslutning av vedkommendes ansettelsesforhold eller verv.*

### Godtgjørelse til revisor

Fylkeskommunens revisor er Kom Rev NORD IKS, postboks 823, 9488 HARSTAD. Samlede godtgjørelser til revisor utgjør kr 2 973 000. Revisjonen omfatter regnskapsrevisjon, forvaltningsrevisjon, rådgivning og andre tjenester som f.eks. ulike attestasjonsoppdrag.

I tillegg betalte fylkeskommunen kr 1 000 646 i 2014 til K-Sekretariatet IKS. K-Sekretariatet IKS er kontrollutvalgets sekretariat.

## Note 3 Pensjoner

### Generelt om pensjonsordningene i fylkeskommunen

Troms fylkeskommune har kollektive pensjonsordninger i Statens pensjonskasse (SPK, for lærere i den videregående skole) og Kommunal Landspensjonskasse (KLP, for øvrige ansatte) som sikrer ytelsesbasert pensjon for de ansatte.

Pensjonsordningen omfatter alders-, uføre-, ektefelle-, barnepensjon samt AFP/tidligpensjon og sikrer alders- og uførepensjon med samlet pensjonsnivå på 66% sammen med folketrygden. Pensjonene samordnes med utbetaling fra NAV.

### Premiefond

Premiefondet er et fond for tilbakeført premie og overskudd. Eventuelle midler på premiefondet kan bare brukes til fremtidig premiebetaling. Premiefondet fremgår ikke av fylkeskommunens regnskap, men bruk av fondet reduserer faktisk betalte pensjonspremier. \*Foreløpige 2014-tall, endelige tall for 2014 legges frem av KLP i mai 2015.

	2014	2013
Innestående på premiefond 01.01.	5 211 452	8 500 177
Tilført premiefondet i løpet av året *	724 650	5 815 883
Bruk av premiefondet i løpet av året *	4 429 334	9 104 608
Innestående på premiefond 31.12.*	1 506 768	5 211 452

### Regnskapsføring av pensjon

Etter § 13 i årsregnskapsforskriften skal driftsregnskapet belastes med pensjonskostnader som er beregnet ut fra langsiktige forutsetninger om avkastning, lønnsvekst og G-regulering. Pensjonskostnadene beregnes på en annen måte enn pensjonspremien som betales til pensjonsordningen, og det vil derfor normalt være forskjell mellom disse to størrelsene. Forskjellen mellom betalt pensjonspremie og beregnet pensjonskostnad betegnes premieavvik, og skal inntekts- eller utgiftsføres i driftsregnskapet. Premieavviket tilbakeføres igjen neste år, med 1/7 per år for premieavvik oppstått i 2014 eller senere, med 1/10 per år for premieavvik oppstått fra 2011 til 2013 og med 1/15 per år for premieavvik oppstått fra 2002 til 2010.

Bestemmelsene innbærer også at beregnede pensjonsmidler og pensjonsforpliktelser er oppført i balansen som henholdsvis anleggsmidler og langsiktig gjeld.

Regnskapsføringen av pensjon innebærer et unntak fra de grunnleggende prinsippene for kommuneregnskapet. For 2014 innebærer dette at regnskapsførte pensjonsutgifter er kr. 37 792 618 lavere enn faktisk betalte pensjonspremier (ikke iberegnet arbeidsgiveravgift av premieavvik).

Økonomiske forutsetninger for beregning av pensjonskostnaden	KLP	SPK
Forventet avkastning pensjonsmidler	4,65 %	4,35 %
Diskonteringsrente	4,65 %	4,35 %
Forventet årlig lønnsvekst	4,65 %	4,35 %
Forventet årlig G- og pensjonsregulering	4,65 %	4,35 %

### Spesifikasjon av samlet pensjonskostnad, premieavvik pensjonsforpliktelser og estimatavvik

Spesifikasjon av pensjonskostnad og årets premieavvik	2014	2013
Årets pensjonsopptjening, nåverdi	132 214	131 230
Rentekostnad av påløpt pensjonsforpliktelse	103 749	99 917
- Forventet avkastning på pensjonsmidlene	-97 316	-94 904
Administrasjonskostnader	6 449	5 523
<b>Netto pensjonskostnad (inkl. adm.)</b>	<b>145 095</b>	<b>141 767</b>
Betalt premie i året	<b>202 870</b>	<b>170 623</b>
<b>Årets premieavvik <sup>1)</sup></b>	<b>-57 774</b>	<b>-28 856</b>

Pensjonsmidler, pensjonsforpliktelser og akkumulert premieavvik	2014		2013	
		Arb.giveravg.		Arb.giveravg.
Brutto påløpte pensjonsforpliktelser pr.31.12.	2 745 420	26 483	2 645 563	28 664
Pensjonsmidler pr. 31.12.	2 323 717		2 167 829	
<b>Netto pensjonsforpliktelser pr 31.12.</b>	<b>421 703</b>	<b>26 483</b>	<b>477 734</b>	<b>28 664</b>
Årets premieavvik <sup>1)</sup>	-57 774	-3 756	-28 856	-1 884
Sum rest premieavvik tidligere år (pr. 01.01.)	-180 339	-12 272	-168 357	-11 549
Sum amortisert premieavvik dette året	19 982	1 349	16 874	1 161
<b>Akkumulert premieavvik pr. 31.12 <sup>1)</sup></b>	<b>-218 131</b>	<b>-14 679</b>	<b>-180 341</b>	<b>-12 272</b>

<sup>1)</sup> Negativt tall henviser til positivt premieavvik (ført til kredit)

Estimatavvik og planendringer	2014		2013	
	Pensjonsmidler	Pensjonsforpliktelser	Pensjonsmidler	Pensjonsforpliktelser
Estimatavvik 31.12. dette år	0	0	0	0
Virkingen av planendr. etter § 13-3 bokstav C	0	0	0	0

## Note 4 Anleggsmidler

(tall i hele tusen)	EDB-utstyr, kontor- maskiner	Maskiner, inventar, transportm. mv.	Tekniske anl./bygg, park.plasser	Tannklin., idrettshaller, boliger, skoler, veier	Adm.bygg, forretn.bygg, kulturbygg mv.	Tomte- områder 1)	SUM
Anskaffelseskost 01.01	21 582	102 270	14 462	5 008 435	376 374	-	5 523 123
Årets tilgang	2 677	6 581	0	176 355	0	34 798	220 411
Årets avgang	0	621	0	4 951	0	0	5 572
<b>Anskaffelseskost 31.12</b>	<b>24 259</b>	<b>108 230</b>	<b>14 462</b>	<b>5 179 839</b>	<b>376 374</b>	<b>34 798</b>	<b>5 737 962</b>
Akk avskrivninger 31.12	16 462	46 347	4 402	1 551 522	126 244	0	1 744 977
Netto akk. og rev. nedskrivninger	0	0	0	0	0	0	0
Akk. avskr. og nedskr. 31.12.	16 462	46 347	4 402	1 551 522	126 244	0	1 744 977
<b>Bokført verdi pr. 31.12</b>	<b>7 797</b>	<b>61 883</b>	<b>10 060</b>	<b>3 628 317</b>	<b>250 130</b>	<b>34 798</b>	<b>3 992 983</b>
<i>Herav finansielle leieavtaler</i>	0	0	0	0	0	0	0
Årets avskrivninger	4 316	10 165	723	125 085	7 527	0	147 816
Årets nedskrivninger	0	0	0	0	0	0	0
Årets reverserte nedskrivninger	0	0	0	0	0	0	0
Tap ved salg av anleggsmidler	0	154	0	0	0	0	0
Gevinst ved salg av anleggsmidler	0	0	0	0	0	0	0
Økonomisk levetid	5 år	10 år	20 år	40 år	50 år		
Avskrivningsplan	Lineær	Lineær	Lineær	Lineær	Lineær	Ingen avskr.	

Verdien av utstyr, maskiner, transportmidler m.v. fremkommer under kapittel 2.24 og verdien av faste eiendommer, fylkesveger og tekniske anlegg m.v. fremkommer under kapittel 2.27. Anlegg med restverdi etter avskrivning lik 0,- inngår ikke i noten. Troms fylkeskommune har ingen aktiverte "immaterielle eiendeler".

I forbindelse med forvaltningsreformen som trådte i kraft 1.1.2010, overtok Troms fylkeskommune (vederlagsfritt) ansvaret for store deler av riksvegnettet i Troms fylke, inkl. eierskapet til disse vegene. I henhold til uttalelse fra GKRS av 17.12.2010 om aktivering av nye fylkesveger i fylkeskommunenes regnskap, er de nye fylkesvegene, med tilhørende anlegg, aktivert i Troms fylkeskommunes balanse uten verdsettelse, dvs. til kroner 0,-.

Verdien av fylkeskommunens anleggsmidler (anskaffelseskost 01.01 og akkumulert avskrivning 01.01) ble i 2011 gjennomgått og justert i forbindelse med gjennomgang av alle anleggsmidlene ved igangsetting av ny anleggsmodul knyttet til Troms fylkeskommunes økonomisystem.

1) Troms fylkeskommune kjøpte i 2014 ei tomt på Skattøra i Tromsø kommune med det formål å etablere et budssdepot.

## Note 5 Aksjer og andeler i varig eie

Selskapets navn	Henvisning balansen	Eieran-del i selskapet	Balanseført verdi 31.12.2014	Balanseført verdi 31.12.2013
Innovasjon Norge (986 399 445)	22119100	2,6 %	kr 505 263	kr 505 263
Nordnorsk Fjellovervåking IKS (998 032 105)	22166100	50,0 %	kr 600 000	kr 600 000
Troms Kraft AS (979 468 792)	22168178	60,0 %	kr 300 000 000	kr 300 000 000
Troms Bompengeselskap AS (sus) - 30 á kr 1000,-	22168179	-	kr 30 000	kr 30 000
Ymber AS (914 678 412)	22168181	16,7 %	kr 100 000	kr 100 000
Landøy vannverk AL (970 128 441)	22168184	-	kr 1	kr 1
KLP, Egenkapitalinnskudd (938 708 606) 1)	22168186	-	kr 36 911 266	kr 33 712 797
Kom Rev NORD IKS, Egenkapitalinnskudd (986 574 689)	22168187	21,9 %	kr 1 000 000	kr 1 000 000
K-Sekretariatet IKS, Egenkapitalinnskudd (988 064 920)	22168188	25,3 %	kr 216 000	kr 216 000
Senter for nordlige folk (994 331 795)	22168189	30,0 %	kr 1 308 000	kr 1 308 000
Halti Kvenkultursenter IKS (994 153 862)	22168190	10,0 %	kr 10 000	kr 10 000
Ruter AS (991609407) - 13 á kr 14 444	22170160	-	kr 187 772	kr 187 772
NordNorsk Reiseliv AS (994 153 862)	22170171	17,0 %	kr 772 702	kr 772 702
Tromspotet AS (971 588 780)	22170172	0,5 %	kr 25 000	kr 25 000
HOLT 4H Læringstun (997 779 932)	22170173	20,0 %	kr 20 000	kr 20 000
NORUT (NorthernResearchInstitute) AS (964 479 836)	22170176	4,8 %	kr 2 500 000	kr 2 500 000
Bredbåndsfylket AS (986 358 013)	22170179	80,7 %	kr 43 200 003	kr 43 200 003
Nord-Norsk Trafikksenter AS (983 814 425)	22170181	11,2 %	kr 310 000	kr 310 000
Dualog AS (951 400 491)	22170184	3,4 %	kr 153 000	kr 153 000
Hurtigruten ASA (914 904 633) 1.048.461 aksjer 2)	22170187	0,3 %	kr -	kr 1 936 200
INKO Industri- og Kompetansesenter AS (928 731 022)	22170188	41,0 %	kr 355 000	kr 355 000
Galvano AS (911 918 269)	22170189	0,2 %	kr 1 030	kr 1 030
Kunnskapsparken Nord AS (986 954 848)	22170191	13,4 %	kr 2 500 000	kr 2 500 000
TINE Meieriet Nord BA (984 050 623)	22170192	-	kr 2 500	kr 2 500
NORTURA SA (989 063 898)	22170193	-	kr 1 000	kr 1 000
Tromsprodukt AS (919 302 755)	22170195	28,9 %	kr 45 000	kr 45 000
Kunnskapsparken Finnsnes AS (845 854 572)	22170197	33,5 %	kr 3 000 000	kr 3 000 000
Nordtro AS (929 809 556)	22170198	49,1 %	kr 100 000	kr 100 000
Skjervøy nærradio A/L (970 422 668)	22170199	-	kr 1 000	kr 1 000
Stiftelsen Utviklingssenteret i Midt-Troms (955 435 494)	22170200	-	kr 60 000	kr 60 000
Film Camp AS (988 594 148)	22170201	34,1 %	kr 252 000	kr 252 000
Hålogaland Teater AS (920 093 914)	22170203	50,0 %	kr 50 000	kr 50 000
NordNorsk Filmsenter AS (959 844 852)	22170204	33,3 %	kr 25 667	kr 25 667
Polar Zoo AS (935 844 703)	22170206	0,3 %	kr 2 000	kr 2 000
Tromsø Veg AS (946 677 183)	22170207	33,3 %	kr 100 000	kr 100 000
Nord Norsk Hestesenter AS (952 785 052)	22170215	5,7 %	kr 20 000	kr 20 000
Arvid Hansens minnestiftelse (981 575 946)	22170219	20,0 %	kr 25 000	kr 25 000
Bonord AL (847 890 622), 47 andeler 1)	22170220	-	kr 7 100	kr 7 850
Diverse borettslag, Tromsø, andeler	221702xx	-	kr 24 780	kr 24 780
Bonord AL, Harstad (948 247 399), 11 andeler	22170251	-	kr 1 100	kr 1 100
LHL boligselskap, Storsteinnes, andel	22170261	-	kr 150	kr 150
Andre boligselskap/studentboliger, leieretter	221702xx	-	kr 2 109 000	kr 2 109 000
Studiesenteret Finnsnes AS (988 137 715)	22170277	2,3 %	kr 6 909	kr 6 909
Stiftelsen Ferske Scener (994 832 549)	22175100	-	kr 50 000	kr 50 000
Barentssekretariatet IKS (976 085 817)		33,3 %	kr -	kr -
Interkommunalt arkiv Troms IKS (989 532 960)		22,4 %	kr -	kr -
NDLA IKS		18,0 %	kr -	kr -
VIGO IKS (998 283 914)		5,3 %	kr -	kr -
<b>Sum</b>			<b>kr 396 588 242</b>	<b>kr 395 326 723</b>

### Merknader

1) Nyervervelser/salg.

2) Fylkeskommunens 1 048 461 aksjer i Hurtigruten ASA ble solgt i april 2014 for 4 433 563

For de fleste av fylkeskommunenes aksjer og andeler vil det ikke foreligge noen reell markedsverdi.

Markedsverdi er derfor ikke opplyst, da denne ikke kan fastslås på rimelig sikker måte.

## Note 6 Salg av finansielle anleggsmidler

Ved salg av fylkeskommunens aksjer klassifisert som anleggsmidler skal en andel av salgsinntekten vurderes som avkastning på innskutt kapital og inntektsføres som løpende inntekt i driftsregnskapet.

Avkastningen er beregnet som det fylkeskommunen iht. aksjeloven § 8-1 kunne fått i utbytte i salgsåret, basert på selskapets avlagte regnskap for foregående år.

	Hurtigruten ASA	Merknad
Antall solgte aksjer	1 048 461	
Utbyttegrunnlag pr. aksje	kr -	1)
Salgsum pr. aksje	kr 4,23	
Inntektsført i driftsregnskapet	kr -	
Inntektsført i investeringsregnskapet	kr 4 433 563	
Sum inntektsført salgssum	kr 4 433 563	

Merknad:

1) Utbyttegrunnlag pr. aksje er vurdert lik 0,-.



## Note 7 Langsiktig gjeld

<b>Fordeling av langsiktig gjeld:</b>	<b>31.12.2014</b>	<b>31.12.2013</b>
Lån finansiert gjennom kompensasjonsordninger	575 000 000	475 000 000
Forskutteringslån fra andre (fylkeskommunale investeringer)	7 500 000	0
Ubrukte lånemidler	156 782 999	94 869 321
Lånegjeld på fylkeskommunens øvrige tjenesteområder	1 228 466 452	1 303 850 970
<i>Herav fordelt på:</i>		
Kommunalbanken	1 310 524 610	1 384 132 310
KLP Kommunal Landspensjonskasse	474 824 841	489 587 981
Danske Bank Obligasjonslån	100 000 000	0
Sparebank1 Nord Norge Obligasjonslån	74 900 000	0
Forskutteringslån fra Skånland kommune	7 500 000	0
Finansielle leieavtaler	0	0
<b>Sum bokført langsiktig gjeld</b>	<b>1 967 749 451</b>	<b>1 873 720 291</b>
<b>Langsiktig gjeld i særregnskap</b>		
Troms fylkestrafikk FKF	13 868 620	19 000 000
<b>Sum bokført langsiktig gjeld i særregnskap</b>	<b>13 868 620</b>	<b>19 000 000</b>
<b>Fylkeskommunens samlede eksterne lånegjeld</b>	<b>1 981 618 071</b>	<b>1 892 720 291</b>

<i>(Ekskl. langsiktig gjeld i særregnskap)</i>	<b>Langs.gjeld</b>	<b>%-</b>
<b>Fordeling av langsiktig gjeld etter rentebetingelser</b>	<b>31.12.2014</b>	<b>fordeling</b>
Langsiktig gjeld med fast rente (over 1 års binding):	812 394 405,00	41,44 %
Langsiktig gjeld med flytende rente (under 1 års binding):	1 147 855 046,00	58,56 %
Sum langsiktig gjeld	1 960 249 451,00	100,00 %

<b>Fordeling av langsiktig gjeld etter lånetype</b>	<b>Langs.gjeld</b>	<b>%-</b>
	<b>31.12.2014</b>	<b>fordeling</b>
Langsiktig gjeld som ordinære lån, serielån:	1 785 349 451,00	91,08 %
Langsiktig gjeld som obligasjonslån, avdragsfrie:	174 900 000,00	8,92 %
Sum langsiktig gjeld	1 960 249 451,00	100,00 %

## Note 7 Langsiktig gjeld forts.

### Nærmere om forvaltningen av den langsiktige gjelden

Pr. 31.12.14 oppnådde fylkeskommunen følgende nøkkeltall som gjelder for den samlede langsiktige gjelden:

- a) Veid gjennomsnittlig kredittid er 16,09 år
- b) Veid gjennomsnittlig durasjon er 1,52 år
- c) Veid gjennomsnittlig rente 2,82 % p.a.

(Snittrenten som fremkommer med 41,44 % fastrenteandel og 58,56 % flytrenteandel, se tabell på forrige side).

Fordeling av fastrentesikret gjeld etter sikringstype	Langs.gjeld 31.12.2014	%- fordeling
Ordinære fastrentelån (over 1 års binding):	596 065 480,00	73,37 %
Rentebytteavtaler som gir fastrentesikring (over 1 års binding)*:	216 328 925,00	26,63 %
Sum langsiktig gjeld	812 394 405,00	100,00 %

\* I tillegg er det pr. 31.12.14 et rentebytteavtalevolum på kr 187 283 387,00 som gir fastrentesikring, men som har under 1 år igjen til hovedforfall.

Samlet beholdning av rentebytteavtaler, både dem med mindre enn 1 år og mer enn 1 år til hovedforfall, er kr 403 612 312,00 pr. 31.12.14.

De ordinære fastrenteavtalene og rentebytteavtalene opplistes i tabeller under. Felles for rentebytteavtalene er at de sikrer fastrente på underliggende flytrentelån i låneporteføljen (kontantstrømsikring). Det understrekes at fylkeskommunen har som strategi å kun inngå rentebytteavtaler som gir fastrentesikring av underliggende flytrentelån i låneporteføljen, og holder alle rentebytteavtalene til hovedforfall.

### Langsiktig gjeld med fast rente, ordinære fastrentelån

Lån nr.	Volum (kr)	Siste forfall	Rente- binding til	Betaler (% p.a)	Finansregle- mentet
24519125	13 342 000,00	15.11.2022	16.11.2020	4,30	Pkt. 7.5
24519134-35	42 438 160,00	16.06.2025	14.06.2021	4,62	Pkt. 7.5
24519136	35 568 200,00	16.12.2024	14.06.2021	4,62	Pkt. 7.5
24519212-220	47 880 000,00	20.12.2035	20.06.2017	2,32	Pkt. 7.5
24531101A-24531111K	62 055 000,00	30.06.2025	23.11.2018	3,86	Pkt. 7.5
24541110	31 844 000,00	20.12.2029	20.12.2021	3,83	Pkt. 7.5
24541111	125 000 000,00	12.09.2032	19.09.2017	3,05	Pkt. 7.5
24519225	15 288 000,00	07.11.2042	07.11.2022	3,77	Pkt. 7.5
24519175-189	136 193 620,00	16.06.2032	16.01.2015	3,25	Pkt. 7.5
24541114	11 556 500,00	18.12.2043	18.12.2018	3,15	Pkt. 7.5
24190101	74 900 000,00	04.09.2019	04.12.2019	1,83	Pkt. 7.5
Sum	596 065 480,00				

### Rentebytteavtaler (SWAPer)

Swap nr.	Lån *	Volum (kr)	Løper fra dato	Løper til dato
SNN1	24519139-145 (100%)	167 881 250,00	02.01.2007	02.01.2017
DnB4	24519138 og 24519131 (100%)	8 999 995,00	02.05.2005	04.05.2015
SNN2	24519117-19 (50%)	48 447 675,00	14.01.2010	14.01.2020
NyDnB2	24519146-54 (100%)	75 426 500,00	29.03.2012	29.03.2015
NyDnB3	24519155-174 (100%)	102 856 892,00	22.09.2010	22.09.2015
Sum		403 612 312,00		

Swap nr.	Formål med sikringen	Mottar	Betaler (% p.a.)	Finans- reglementet
SNN1	Kontanstrømsikring	6M nibor	4,23	Pkt. 7.5
DnB4	Kontanstrømsikring	6M nibor	4,08	Pkt. 7.5
SNN2	Kontanstrømsikring	3M nibor	4,52	Pkt. 7.5
NyDnB2	Kontanstrømsikring	3M nibor	2,69	Pkt. 7.5
NyDnB3	Kontanstrømsikring	3M nibor	4,09	Pkt. 7.5
Sum				

\* I parentes oppgis hvor mange prosent av underliggende flytrentelån som den aktuelle swap fastrentesikrer.

## Note 8 Avdrag på lån

### Avdrag på lån til investeringer i varige driftsmidler

Fylkeskommunen beregner minste tillatte avdrag jf. kommuneloven (koml) § 50 nr. 7.

Denne kontrollgrensen kan beregnes ved vektning av levetid på hvert anleggsmiddel i forhold til bokført verdi totalt. Løpetid for avdragene totalt sett skal som minimum samsvare med veid levetid for anleggsmidlene. Dette er imidlertid en tidkrevende og komplisert prosess. Denne metoden benyttes derfor kun i de tilfeller fylkeskommunen er nær lovens minstegrense ved bruk av forenklet metode. For 2014 er det ikke tilfelle, og minste tillatte avdrag er derfor beregnet ved bruk av forenklet metode.

Forenklet metode: 
$$\frac{\text{Sum årets avskrivninger x Lånegjeld pr. 1.1 i regnskapsåret}}{\text{Bokførte anleggsmidler kap. 224-227 pr. 1.1 i regnskapsåret}} = \text{kontrollgrense}$$

<b>Forholdet mellom betalte avdrag og minimumsavdrag</b>	<b>2014</b>	<b>2013</b>
Utgiftsførte avdrag i driftsregnskapet	88 370 840	82 225 986
Bergnet minimumsavdrag	70 335 523	63 785 873
Avvik *1	18 035 317	18 440 113

\*1 Et positivt avvik betyr at fylkeskommunen betaler tilsvarende mer i avdrag enn det som antas å være kapitalslitet på anleggsmidlene (avskrivningene).

### Avdrag på lån til videre utlån og forskotteringer

Mottatte avdrag på videreutlån og forskotteringer skal uavkortet benyttes til nedbetaling av fylkeskommunens innlån. Eventuelle mottatte avdrag som ikke er benyttet til nedbetaling av gjeld avsettes til avdragsfond (bundet investeringsfond).

	<b>2014</b>	<b>2013</b>
Fylkeskommunens lån til utlån eller forskotteringer	0	0
Utgiftsførte avdrag i investeringsregnskapet	0	0
Avsetning til/bruk av avdragsfond	0	0
Saldo avdragsfond 31.12.	0	0

## Note 9 Fylkeskommunens garantiansvar

Gitt overfor - navn	Garanti- ramme	Beløp pr. 31.12.		Utløper dato
		2014	2013	
Ryaforbindelsen AS	kr 175 000 000	kr 158 888 888	kr 170 000 000	2029
Bredbåndsfylket Troms AS	kr 50 000 000	kr 50 000 000	kr 43 995 000	2024
Langsundforbindelsen *1	kr 316 000 000			
Harstadpakken *2	kr 395 000 000			
<b>Sum garantiansvar</b>		<b>kr 208 888 888</b>	<b>kr 213 995 000</b>	

Ryaforbindelsen har lån i Sparebank1 Nord Norge.

Bredbåndsfylket Troms AS har byttet långiver fra Sparebank1 Nord Norge til Danske Bank.

I Fylkestingssak 62/13 ble garantiansvaret endret fra simpel til selvskyldnerkausjon på alle garantier.

\*1) Langsundforbindelsen fikk i fylkestingssak 62/13 en garantiramme på kr 316 000 000. Det er pr 31.12.14 ikke gjort låneopptak, så garantiansvaret løper ennå ikke.

\*2) Harstad-pakken har også fått garantiramme på kr 395 000 000, men er heller ikke igangsatt.

## Note 10 Andre vesentlige forpliktelser

Troms fylkeskommunes leasingavtaler er/skal være operasjonelle. Fylkestinget har i regnskapsåret ikke godkjent noen finansielle leasingavtaler, og slike avtaler er heller ikke tatt inn i fylkeskommunens balanseregnskap. Se også note 7.

Fylkeskommunen inngikk i regnskapsåret ingen nye, ekstraordinære langsiktige leieavtaler, driftsavtaler med private o.l. De største avtalepartene/leverandørene fakturerte i regnskapsåret fylkeskommunen for følgende:

STATENS VEGVESEN	kr	579 866 051
TROMS FYLKESTRAFIKK FKF	kr	571 297 921
KOMMUNAL LANDSPENSJONSKASSE	kr	121 705 401
STATENS PENSJONSKASSE	kr	84 876 318
INNOVASJON NORGE TROMS	kr	70 637 235
TROMSØ KOMMUNE	kr	63 975 940
TROMSØ NÆRINGSMEGLING AS	kr	27 781 994
HÅLOGALAND TEATER	kr	20 389 230
BEDRIFTSSYSTEMER AS	kr	17 594 463
NORDLAND FYLKESKOMMUNE	kr	17 025 624
BALSFJORD KOMMUNE	kr	15 941 398
KONKURRANSETILSYNET	kr	15 200 000
FJORDKRAFT AS	kr	14 702 314
RYAFORBINDELSEN AS	kr	14 176 497
TROMS KRAFT NETT AS	kr	12 866 594
NOFIMA AS	kr	11 931 250
NORDREISA KOMMUNE	kr	11 626 238
HARSTAD KOMMUNE	kr	11 304 856
BREDBÅNDFYLKET TROMS AS	kr	10 988 163
	kr	<u>1 693 887 487</u>

## Note 11 Finansielle eiendeler og forpliktelser til virkelig verdi

I følge Troms fylkeskommunes finansreglement, pkt. 8.1, skal man med visse unntak – som eksempelvis aksjer definert som finansielle anleggsmidler - ikke være i besittelse av langsiktige finansielle aktiva. Pr. 31. 12.14 er beholdningen av langsiktige finansielle aktiva lik null.

På gjelds-/passivasiden er forvaltningspraksisen slik at man holder på inngåtte rentebytteavtaler til hovedforfall (kontantstrømsikring). Dermed bokføres ikke markedsverdien av rentebytteavtalene. For ytterligere detaljer henvises til note 7 om langsiktig gjeld.

## Note 12 Avsetning og bruk av fond

Bundne driftsfond - kap. 251	2014	2013
Beholdning pr.01.01	364 687 184,73	402 908 049,00
Bruk av bundne driftsfond i driftsregnskapet	171 747 975,90	167 237 197,00
Bruk av bundne driftsfond i investeringsregnskapet	1 224 785,40	1 288 428,00
Avsetning til bundne driftsfond	105 707 114,77	130 304 760,00
<b>Beholdning pr. 31.12</b>	<b>297 421 538,20</b>	<b>364 687 185,00</b>

Ubundne investeringsfond - kap. 253	2014	2013
Beholdning pr.01.01	3 007 919,93	3 007 920,00
Bruk av ubundne investeringsfond i investeringsregnskapet	795 519,43	0,00
Avsetning til ubundne investeringsfond	1 000 000,00	0,00
<b>Beholdning pr. 31.12</b>	<b>3 212 400,50</b>	<b>3 007 920,00</b>

Bundne investeringsfond - kap. 255	2014	2013
Beholdning pr.01.01	5 381 801,90	7 473 661,00
Bruk av bundne investeringsfond i investeringsregnskapet	5 381 801,90	2 091 859,00
Avsetning til bundne investeringsfond	115 027,00	0,00
<b>Beholdning pr. 31.12</b>	<b>115 027,00</b>	<b>5 381 802,00</b>

Disposisjonsfond - kap. 256	2014	2013
Beholdning pr.01.01 *	54 684 496,31	84 730 023,00
Bruk av disposisjonsfond i investeringsregnskapet	0,00	39 403 107,00
Bruk av disposisjonsfond i driftsregnskapet	47 720 309,00	25 100 449,00
Avsetning til disposisjonsfond	3 818 100,00	34 458 030,00
<b>Beholdning pr. 31.12</b>	<b>10 782 287,31</b>	<b>54 684 496,00</b>

Samlet avsetning og bruk av fond i året	2014	2013
Beholdning pr.01.01	427 761 402,87	498 119 652,00
Avsetninger	110 640 241,77	164 762 790,00
Bruk av avsetninger	226 870 391,63	235 121 040,00
<b>Netto avsetninger</b> (Negativt tall betyr netto forbruk)	<b>-116 230 149,86</b>	<b>-70 358 250,00</b>
<b>Beholdning pr. 31.12</b>	<b>311 531 253,01</b>	<b>427 761 403,00</b>

## Note 13 Strykninger

Driftsregnskapet er avsluttet med regnskapsmessig mindreforbruk. Det er derfor ikke foretatt noen strykninger i henhold til regnskapsforskriften § 9.

Investeringsregnskapet er avsluttet i balanse. Det er derfor ikke gjennomført noen korrigeringer i henhold til regnskapsforskriften § 9.

Se note 14.

## Note 14 Endringer i regnskapsprinsipp og regnskapsmessig merforbruk

### Konto for endring av regnskapsprinsipp

Virkning av endringer i regnskapsprinsipp føres mot egne egenkapitalkontoer for endring av regnskapsprinsipp. Positiv saldo på disse kontoene kan ikke disponeres og negativ saldo skal ikke dekkes inn.

Som en følge av endringer i forskrift om årsregnskap og årsberetning, er virkning av endringer i regnskapsprinsipp i 2007 og tidligere, som er regnskapsført mot likviditetsreserven, ført over til egne egenkapitalkontoer for endring av regnskapsprinsipp. Dette ble gjort i 2008, da likviditetsreserven ble avvirket.

Konto for endring av regnskapsprinsipp består pr. 31.12.2014 av følgende poster:

	År	Utgift	Inntekt
Utbetalte feriepenger	1993	18 867 913	0
Påløpte renter	2001	27 910 450	0
Varebeholdning	2001	43 564 800	0
Innlemming av lærlingetilskudd *	2003	0	0
<b>Sum bokført mot likviditetsreserve (alle tall i hele tusen)</b>		<b>90 343 163</b>	<b>0</b>

\* De økonomiske virkningene av innlemming av lærlingetilskuddet i 2003 ble ført direkte i resultatregnskapet, og ikke mot likviditetsreserven.

Konto for endring av regnskapsprinsipp	31.12.2014	31.12.2013
Endring av regnskapsprinsipp som påvirker AK (drift)	90 343 163	90 343 163
Endring av regnskapsprinsipp som påvirker AK (investering)	0	0
<b>Sum</b>	<b>90 343 163</b>	<b>90 343 163</b>

Endringer i regnskapsprinsipper gjort i år:	Utgift	Inntekt
Ingen endring	0	0
Sum endringer i regnskapsprinsipp i år	0	0

### Regnskapsmessig merforbruk

Regnskapsmessig merforbruk skal dekkes inn i det år regnskapet legges frem eller i påfølgende år. I særskilte tilfeller kan merforbruket dekkes inn over ytterligere to år og etter godkjenning fra departementet over inntil 10 år.

Regnskapsår	31.12.2014	31.12.2013
Ingen	0	0
Sum regnskapsmessig merforbruk	0	0

## Note 15 Kapitalkonto

Saldo 01.01.	kr 2 043 244 730
<b>Økning av kapitalkonto (kreditposterings)</b>	
Aktivering av fast eiendom og anlegg *	kr 211 546 117
Reversert nedskrivning av fast eiendom og anlegg	kr -
Aktivering av utstyr, maskiner og transportmidler *	kr 8 864 440
Kjøp av aksjer og andeler	kr -
Reversert nedskrivning av aksjer og andeler	kr -
Utlån	kr -
Aktivert egenkapitalinnskudd pensjonskasse	kr 3 198 469
Avdrag på eksterne lån	kr 88 370 840
Økning pensjonsmidler	kr 155 888 322
Reduksjon pensjonsforpliktelser	kr -
<b>Reduksjon av kapitalkonto (debetposterings)</b>	
Avgang fast eiendom og anlegg *	kr 1 237 813
Av- og nedskrivning av fast eiendom og anlegg *	kr 132 611 820
Avgang utstyr, maskiner og transportmidler *	kr 240 000
Av- og nedskrivning av utstyr, maskiner og transportmidler *	kr 15 357 758
Avgang aksjer og andeler	kr 1 936 950
Nedskrivning av aksjer og andeler	kr -
Avdrag på utlån	kr 1 391 158
Avskrivning utlån	kr -
Reduksjon egenkapitalinnskudd pensjonskasse	kr -
Bruk av midler fra eksterne lån	kr 120 486 322
Reduksjon pensjonsmidler	kr -
Økning pensjonsforpliktelser	kr 95 143 791
Urealisert kurstap utenlandslån	kr -
<b>Saldo 31.12.</b>	<b>kr 2 142 707 307</b>

### Spesifikasjon av enkelte føringer mot kapitalkonto:

\* Aktivering, avgang, av- og nedskrivning av fast eiendom, anlegg, utstyr, maskiner og transportmidler fremgår av note 4.

Tap/nedskrivning på utstyr, maskiner og transportmidler:	kr 153 514 (salg av to biler)
Salg av aksjer/andeler:	Se note 5
Nedskrivning av aksjer/andeler:	Se note 5
Tap/av-/nedskrivning på utlån:	kr -



## Note 16 Investeringprosjekter

Sektor/prosjekt	Prosjekt-nr	Vedtatt kostnadsramme	Regnskapsført tidligere år	Regnskapsført i år	Sum regnskapsført	Gjenstår av kostnadsramme
<b>Stabssjef/bygg &amp; eiendom</b>						
Små prosjekt og varige driftsmidler 1)	div	14 112 599	13 654 599	458 001	14 112 599	0
Senja vgs, nybygg verkstedlokaler	8842	184 500 000	3 158 566	9 103 408	12 261 974	172 238 026
Bardufoss Høgtun vgs – nybygg og ombygging	8841	70 000 000	67 054	1 872 118	1 939 172	68 060 828
Brevika vgs - ny skole	8881	10 000 000	-	35 685	35 685	9 964 315
<i>Sum stab/bygg &amp; eiendom</i>				11 469 212		
<b>Utdanningssektoren</b>						
Diverse utstyr vgs	2830	-	-	1 761 781	1 761 781	-
Kjøp og ombygging av dreiebenker vgs 1)	2600	6 000 000	6 696 499	705 798	7 402 297	-693 497
Varige driftsmidler - videregående skoler 1)	0000	-	-	5 299 871	5 299 871	-
<i>Sum utdanningssektor</i>				7 767 450		
<b>Tannhelsesektoren</b>						
Dentalteknisk - utstyr 1)	3802/ 3803	15 000 000	14 885 055	681 436	15 566 490	-282 970
<i>Sum tannhelsesektor</i>				681 436		
<b>Samferdselssektoren</b>						
FV 867 Bjarkøyforbindelsen	7231	63 797 000	20 408 718	33 534 104	53 942 822	9 854 178
Busstomt Skattøra I	7526	30 750 869	-	30 750 869	30 750 869	0
Fv 115 Fortau Lilleskånland	7252	22 593 400	3 692 335	27 252 029	30 944 363	-8 350 963
FV 86 Rassikring Ballesvikskaret	7220	187 770 500	166 837 754	12 115 226	178 952 981	8 817 519
Fv 288 Nordbyvatn - Sand	7262	42 639 830	1 022 374	11 001 187	12 023 561	30 616 269
Fv 232 Rassikring Kapervatnet	7291	9 896 000	-	10 094 337	10 094 337	-198 337
Fv 86 Gryllefjordbotn (jfr. prosjekt 7220)	7245	187 500 000	201 572 974	10 028 375	211 601 349	-24 101 349
Fv115 GS-vei Evenskjer - Skånland skole	7270	7 735 100	1 443 197	8 758 346	10 201 542	-2 466 442
FV302 - Opprusting fergeleie Mikkelvik	7133	25 392 100	26 330 440	7 245 857	33 576 297	-8 184 197
Fv 862 Tromsøbrua	7278	6 600 000	996 463	5 972 776	6 969 239	-369 239
Fv 51 Sjursnes XF 52 - Stordal	7145	48 585 500	44 667 998	4 899 192	49 567 190	-981 690
RV 863 Langsund-forbindelsen	7210	25 578 000	19 669 401	4 314 783	23 984 184	1 593 816
Busstoppe Skattøra	7525	4 026 941	-	4 026 940	4 026 940	0
Fv 84 Karavik - Skårvik, inkl. gangbru	7239	36 556 100	9 185 465	3 709 915	12 895 380	23 660 720
Fv 52 Sjursnes XF51 - Skarmunken	7235	27 427 200	24 146 882	3 003 728	27 150 610	276 590
Fv53 TS-tiltak Tromsøysundtunellen-Kroken	7263	21 889 000	14 933 125	2 769 882	17 703 007	4 185 993
Forprosjekt Fv 91 Breivikeidet bru	7275	8 087 000	4 661 851	2 519 811	7 181 662	905 338

Sektor/prosjekt	Prosjekt-nr	Vedtatt kostnadsramme	Regnskapsført tidligere år	Regnskapsført i år	Sum regnskapsført	Gjenstår av kostnadsramme
Fv251 Forlengelse GS-vei Skaland	7267	5 993 300	4 279 030	2 450 324	6 729 354	-736 054
Miljø- og servicetiltak	7283	5 500 000	85 716	2 229 174	2 314 890	3 185 110
Skredsikring Røynesbukta	7290	1 996 000	-	1 995 559	1 995 559	0
502465 Fv 304 Hansnes-Grunnfjord	7261	11 310 000	7 220 814	1 892 997	9 113 810	2 196 190
Hagebyveien (Harstadpakken)	7289	4 000 000	-	1 873 037	1 873 037	2 126 963
FV 53 G/S-veg Kroken-Skjelnan	7209	50 000 000	50 434 818	1 747 323	52 182 140	-2 182 140
Langbakken	7285	2 374 000	709 742	1 664 292	2 374 034	0
Fv 848 Fornes - Sørrollnes	7248	1 608 000	77	1 608 000	1 608 077	0
Pollfjelltunnelen	7241	78 342 000	70 748 949	1 470 000	72 218 949	6 123 051
Fv333 Birtavarre, oppr. trafikkbilde og fortau	7269	4 431 700	2 015 568	1 005 616	3 021 184	1 410 516
Små prosjekt og varige driftsmidler 1)	0000	-	-	3 642 123	-	-
<i>Sum samferdselssektor</i>				<i>203 575 803</i>		
<b>Sum investeringsoversikt (prosjekt)</b>			<b>kr</b>	<b>223 493 900</b>		

1) Investeringer i varige driftsmidler utover opprinnelig vedtatt kostnadsramme er finansiert av driftsmidler innenfor den enkelte sektor/enhet

Investeringene er finansiert slik:	
<b>Prosjektspesifikk finansiering</b>	
Diverse salgsinntekter i veiregnskapet	1 367 746
Øremerkede tilskudd/-overføringer	12 314 144
Netto bruk av bundne avsetninger	6 491 560
Øremerkede lån (forskutteringslån)	7 500 000
<b>Annen generell finansiering</b>	
Salg av eiendom/anleggsmidler (netto)	1 790 070
Bruk av ubundne avsetninger	145 519
Overført fra driftsregnskapet (internposter)	641 258
Overført fra driftsregnskapet	46 247 471
Bruk av lån	112 986 322
Netto salg av aksjer og andeler/avdrag på utlån	1 235 844
Mva-kompensasjon	32 773 965
<b>Sum finansiering</b>	<b>kr 223 493 900</b>

## Note 17 Utgiftsført estimert tap på krav

	2014	2013
<b>Det er utgiftsført for estimerte usikre krav i balansen pr. 31.12:</b>	<b>1 909 821</b>	<b>2 448 486</b>
Utgiftsføringen har redusert balanseverdiene for følgende poster:		
Kundefordringer	1 909 821	2 448 486
<b>Sammensetning av årets utgifter på tap på krav:</b>		
Endring i estimerte tap på krav	-538 665	44 237
Avskrivning av endelig tapte fordringer i året tannhelse	314 317	436 983
Avskrivning av endelig tapte fordringer i året utdanning	763 138	328 982
Avskrivning av endelig tapte fordringer i året samferdsel	0	66 462
Avskrivning av endelig tapte fordringer i året næring	0	90 000
Avskrivning av endelig tapte fordringer i året bygg	203 493	0
Avskrivning av endelig tapte fordringer i året øvrige (kultur 2014)	12 563	144 902
Innkomet på tidligere avskrevne fordringer	-41 479	-90 571
<b>Totale utgifter belastet driftsregnskapet</b>	<b>kr 713 368</b>	<b>kr 1 020 995</b>
<b>Tapt (foreldet) mva-kompensasjon Statens vegvesen:</b>	<b>kr 351 767</b>	<b>kr 974 430</b>

Det vises også til at fylkeskommunen fortsatt taper mva-kompensasjon som ikke kan kreves pga forsinket behandling av faktura hos Statens Vegvesen. I tillegg vises det til note 15 for opplysninger om tap på utlån.

## Note 18 Usikre forpliktelser, betingede eiendeler og hendelser etter balansedagen

### Usikre forpliktelser

Følgende usikre forpliktelser er regnskapsført:

Forpliktelsens art	Antatt oppgjørstidspunkt	Balanseført forpliktelse	Endring i året
Ingen		0	0
Sum usikre forpliktelser		0	0

### Hendelser etter balansedagen

*Twisten mot RunEco AS og Ole Neremo & Sønn AS er rettskraftig avgjort i løpet av 2014.*

*I tvisten mellom TFK og Boreal Transport Nord AS avsa Hålogaland lagmannsrett 13.11.14 dom hvor TFK ble tilkjent erstatning på kr. 10.000.000,- for kostnader ved tilpassing av kaianlegg og kr. 703.674,- i sakskostnader. TFK nedla påstand om erstatning fastsatt etter rettens skjønn oppad begrenset til kr. 14.000.000,-. TFK ble frifunnet for Boreal Transport Nord AS` krav mot fylkeskommunen. Boreal Transport Nord AS` krav mot TFK var på kr. 9.282.610,- med tillegg av forsinkelsesrenter. Boreal Transport Nord AS har anket dommen til Høyesterett – bortsett fra Boreal Transport Nord AS` krav mot fylkeskommunen for erstatning for skader på fartøyer på kr. 2.304.729,06. Høyesteretts ankeutvalg har ikke tatt stilling til om anken skal fremmes for Høyesterett.*

*I tvisten mellom TFK og Lyngen kommune, KLP Skadeforsikring AS, Odd Steinar Høyvik og Odd Steinar Høyvik Transport AS avsa Nord-Troms tingrett dom 10.07.14 hvor de saksøkte ble frifunnet, og hvor TFK og de øvrige saksøkerne ble dømt til å betale erstatning til de saksøkte på kr. 905.175 for sakskostnader. TFK nedla påstand om erstatning fastsatt etter rettens skjønn oppad begrenset til kr. 13.289.699,- med tillegg av forsinkelsesrenter. TFK og de øvrige saksøkerne har anket dommen til Hålogaland lagmannsrett. Ankeforhandlingen er ikke gjennomført.*

*I tvisten mellom TFK og Nobina Norge AS ble det avholdt hovedforhandling 19.-22.01.15. Nobina Norge AS nedla påstand om at TFK er erstatningsansvarlig for kostnadene «som skyldes Troms fylkestrafikk FKFs krav i anbudsgrunnlaget» om hybridbusser og laventrè langbusser med tillegg av forsinkelsesrenter, alternativt revisjon av kontrakten «for å inkludere dekning av de merutgifter som skyldes Troms fylkestrafikk FKFs krav i anbudsgrunnlaget» om hybridbusser og laventrè langbusser fastsatt etter rettens skjønn. Nobina Norge AS anførte at selskapets tap i perioden 01.02.12 – 01.03.13 var på kr. 17.296.340,-. TFK nedla påstand om frifinnelse. Dom forventes avsagt den nærmeste tiden.*

*TFK har fremsatt krav mot Torghatten Nord AS på tilbakebetaling av kr. 11.251.850,- som er overført til selskapet som egenkapital til bygging av «DAT-fartøyet» i partenes tidligere avtale om bygging og utprøving av dynamic assisted trimaran samt drift av rute 3 (Tromsø – Skjervøy) og rute 4 (Vikran – Tennskjer – Lysnes) datert 11.01.10. I brev fra Troms fylkestrafikk FKF til Torghatten Nord AS datert 21.01.13 ble avtalen oppsagt. Oppsigelsen av avtalen medfører at «DAT-fartøyet» ikke vil bli bygd.*

## **Note 18 Usikre forpliktelser, betingede eiendeler og hendelser etter balansedagen forts.**

*Statens vegvesen på vegne av TFK melder om at de for tiden ikke har noen saker hvor det er tatt ut forliksklage eller stevning mot Troms fylkeskommune.*

*Varsel etter tvistelovens § 5-2:*

*1. Kontrakt fv 86 Gryllefjordbrua – sluttoppgjør.*

*Det foreligger et prosessvarsel fra Implenia Norge AS fra april 2014.*

*Statens vegvesen har svart på varselet, og har ikke hørt noe mer fra varsler om denne saken. Hvorvidt det vil komme en eventuell forliksklage eller stevning er derfor ikke kjent.*

*2. Fv 53 Kroken Skjelnan – prosjektering støyskjermer.*

*Erstatningskrav mot Sweco Norge AS for feilprosjektering på kr. 866.000,-.*

*Statens vegvesen har på vegne av fylkeskommunen sendt et varsel dersom vi ikke kommer til enighet.*

*3. Fv 868 Pollfjelltunnelen – sluttoppgjør.*

*Krav fra fylkeskommunen mot NCC Construction AS i forbindelse med sluttoppgjør. Statens vegvesen vil i nær framtid oversende TFK en vurdering med tilrådning om at det sendes prosessvarsel.*

*Det er også flere andre uenigheter/tvister i forbindelse med sluttoppgjør som vil kunne havne for retten dersom partene ikke kommer til enighet.*

## Note 19 Spesifikasjon av vesentlige poster og transaksjoner

Noten inneholder opplysning om vesentlige poster som er viktige for å vurdere og analysere regnskapet. Dette er poster av regnskapsmessig betydning eller med en spesiell politisk interesse. Oversikten er ikke uttømmende.

### Investeringsregnskapet:

De siste årene, og også i 2014, er mange av veginvesteringene finansiert ved såkalte "spleiselag". Slike investeringstilskudd, enten direkte fra staten eller fra kommuner og entreprenører, utgjorde netto om lag 13 mill. kroner i 2014. Fylkeskommunen mottok også et forskutteringslån fra Skånland kommune, for utgifter knyttet til investeringer i fylkesveg 115 GS-vei Evenskjer-Skånland skole. I tillegg nevnes at fylkeskommunen, via Statens Vegvesen, har en fordring på Ryaforbindelsen AS stor 20 mill. kroner i forbindelse med en ekstraregning knyttet til prosjektet som er avsluttet.

### Driftsregnskapet:

Næringsetaten viderefordeler betydelige tilskudd fra staten til næringslivet i Troms. Tilsagn gitt i 2014 er kostnadsført i regnskapet med tilsagnsbeløpene, ført mot kortsiktig gjeld for utbetaling senere år. Mottatte men ikke disponerte midler er avsatt på bundet fond. Dette dreier seg om relativt store beløp, med stor betydning for brutto-/netto driftsresultat i årsregnskapet. Se fondsnote 12 for ytteligere informasjon.

Premieavviket vedrørende pensjonsordningene er i 2014 inntektsført med 57,774 mill. kroner, mot 28,856 mill. kroner i 2013. Jfr. note 3. Det ble i 2012 satt av 13,7 mill. kroner til fond iht fylkestingets vedtak. I 2013 ble ytterligere 9,746 mill. kroner av premieavviket avsatt til fond. I 2014 er det disponert av fondet, slik at det nå gjenstår 8,466 mill. kroner på fond for premieavvik. Utover dette er de årlige beløpene disponert og medgått/utbetalt til drift i løpet av regnskapsåret. Premieavviket er en teknisk beregning av forhold knyttet til pensjon, som det ikke følger likviditet med. Enkelte kommuner/ fylkeskommuner velger derfor å ikke disponere noe av premieavviket.

Statens vegvesen, Region Nord, fører regnskap for fylkesvegene i Troms (både drifts- og investeringsutgifter). Fylkeskommunen utbetaler forskuddsvis et månedlig å-konto beløp, som avregnes mot faktiske månedlige regnskap i ettertid. Mellomværende fremkommer på en mellomregnskapskonto i fylkeskommunens balanseregnskap og utgjorde 125,855 mill. kroner kortsiktig gjeld ved årsskiftet. Som følge av forvaltningsreformen som trådte i kraft fra 1.1.2010 og innføring av mva på veiformål fra 2013, har disse pengestrømmene økt betydelig. Fra og med 2012 foretar Statens Vegvesen også periodisering av fylkeskommunens regnskap i henhold til anordningsprinsippet.

Leverandørgjelden var ekstra høy pr. 31.12.2014 som følge av en ubetalt (ikke forfalt) faktura på 80 mill. kroner fra Statens vegvesen (likviditetsutbetaling).

### Øvrige forhold:

Troms fylkestrafikk FKF har ved utgangen av 2014 udekket merforbruk med hhv. 0,059 mill. kroner (2012) og 12,91 mill. kroner (2013).

Det vises til note 12 hvor vesentlige transaksjoner mot fylkeskommunens kapitalkonto er listet opp og note 23 som viser korrigert netto driftsresultat.

## Note 20 Virkning av endring av regnskapsprinsipper,

I denne noten oppgis virkningen av endring i regnskapsprinsipp og vesentlige estimatendringer. Det samme gjelder opplysninger om korreksjon av tidligere års feil som er av vesentlig betydning for å bedømme fylkeskommunens resultat eller stilling. Det er ikke avdekket forhold som er av en slik betydning at de oppgis i noten. Se også note 14.

## Note 21 Etablering/avvikling av fylkeskommunalt foretak

I 2011 opprettet Troms fylkeskommune det fylkeskommunale foretaket Troms Fylkestrafikk FKF, med hovedsete på Finnsnes. Vedtaket ble gjort av fylkestinget i sak 27/08. Troms fylkeskommune har ingen andre aktive foretak.

Ved etablering er følgende eiendeler, gjeld og egenkapital overført fra fylkeskommunens balanseregnskap til balanseregnskapet i foretakets særregnskap. Bokførte verdier i fylkeskommunens regnskap er videreført i særregnskapet.

<b>Troms fylkestrafikk FKF</b>	
Anleggsmidler	-
Omløpsmidler	50 000 000
<b>Sum eiendeler</b>	<b>50 000 000</b>
Disposisjonsfond	50 000 000
Bundne driftsfond	-
Ubundne investeringsfond	-
Bundne investeringsfond	-
Kapitalkonto	-
<i>Sum egenkapital</i>	<i>50 000 000</i>
Langsiktig gjeld	-
Kortsiktig gjeld	-
<b>Sum gjeld og egenkapital</b>	<b>50 000 000</b>

## Note 22 Fordringer og gjeld til fylkeskommunale foretak og samarbeid jf. kommuneloven § 27, kap. 5B og kap. 11

Fylkeskommunal virksomhet-navn:	31.12. 2014		31.12. 2013	
	Fordringer	Gjeld	Fordringer	Gjeld
<b>Kortsiktige poster</b>				
Troms Fylkestrafikk FKF	kr 20 873 100	kr (37 194 433)	kr 58 921 367	kr (2 465 273)
<b>Sum kortsiktige poster</b>	<b>kr 20 873 100</b>	<b>kr (37 194 433)</b>	<b>kr 58 921 367</b>	<b>kr (2 465 273)</b>
<b>Langsiktige poster</b>				
Troms Fylkestrafikk FKF	kr -	kr -	kr -	kr -
<b>Sum langsiktige poster</b>	<b>kr -</b>	<b>kr -</b>	<b>kr -</b>	<b>kr -</b>

Det ble i løpet av 2013 utbetalt 50 mill. kroner i "likviditetsmessig åpningsbalanse" til foretaket. Dette er belastet fylkeskommunens egenkapital direkte, se sak 21/13 vedtatt av fylkestinget og note 21.

Det var i 2013 avvik mellom morselskapets og foretakets konsernstørrelser. Netto fordring hos Troms fylkeskommune var kr 862.216 lavere i regnskapet/noten til Troms fylkestrafikk FKF enn i regnskapet/noten til morselskapet. Avviket skyldtes periodiseringsavvik som oppstod fordi foretaket avla sitt regnskap etter fristen 15.02, og medtok/periodiserte fordringer som morselskapet hadde kostnadsført/ført som gjeld i 2014-regnskapet. I tillegg hadde morselskapet nettoført fordringer inklusive gjeldsposter, som foretaket hadde ført brutto. I 2014 skal det ikke være avvik mellom konsernnotene.

## Note 23 Netto driftsresultat

	<u>2014</u>	<u>2013</u>
<b>Netto driftsresultat iht. årsregnskapet</b>	<b>-26 790 071</b>	<b>-15 039 451</b>
For at netto driftsresultat skal gi økonomisk informasjon om hvordan driften i fylkeskommunen har vært siste år, må det korrigeres for følgende forhold:		
- Bruk av bundne fond	-171 747 976	-167 237 197
+ Avsetning til bundne fond	105 707 115	130 304 760
-/+ Bruk-/dekning av tidligere års regnskapsm.mindre-/merforbruk	-1 613 071	-8 592 699
-/+ Uvanlige gevinster eller tap fra salg av finansielle anleggsmidler	0	0
	<hr/>	<hr/>
<b>Korrigert netto driftsresultat - fylkeskommunens driftsaktivitet</b>	<b>-94 444 002</b>	<b>-60 564 586</b>
	<hr/>	<hr/>



## *Driftsregnskapet*



## Troms fylkeskommune - netto driftsregnskap pr sektor

	Regnskap 2014	Budsjett 2014	Avvik 2014	Regnskap 2013
<b>00 Politiske styringsorganer</b>	29 188 122,04	29 689 600	501 478	33 206 002,48
<b>01 Kontrollorganer</b>	4 559 548,69	4 866 900	307 351	4 536 954,17
<b>10 Stab og støttefunksjoner</b>	122 770 715,93	145 984 441	23 213 725	140 129 905,89
<b>20 Utdanningssektoren</b>	1 024 408 852,03	1 052 741 277	28 332 425	1 005 836 136,68
<b>40 Tannhelsesektoren</b>	121 219 929,12	122 273 200	1 053 271	116 062 850,44
<b>50 Kultursektoren</b>	88 751 954,86	90 304 525	1 552 570	89 637 845,04
<b>60 Samferdselssektoren</b>	1 147 660 986,37	1 170 215 600	22 554 614	989 262 008,08
<b>70 Næringssektoren</b>	37 667 658,95	43 521 500	5 853 841	40 842 878,97
<b>90 Sektorovergripende poster</b>	-2 576 227 767,99	-2 659 597 043	-83 369 275	-2 419 514 581,75
<b>Sum totalt</b>	<b>0,00</b>	<b>0,00</b>	<b>0</b>	<b>0,00</b>



## Troms fylkeskommune - driftsregnskap pr sektor

H-post	Beskrivelse	Regnskap 2014	Budsjett 2014	Avvik 2014	Regnskap 2013
<b>Sektor 00 Politiske styringsorganer</b>					
<b>Fylkestinget</b>					
0	Lønn og sosiale utgifter	10 609 054,82	11 100 200	491 145	10 770 292,83
1	Kjøp av varer/tjenester til egen tjenesteprod.	1 765 938,41	2 107 800	341 862	2 373 972,40
4	Overføringsutgifter	4 581 857,16	4 548 000	-33 857	4 910 886,67
5	Finansutgifter/finansieringstransaksjoner	420,26	0	-420	0,00
7	Refusjoner	-95 996,25	-135 600	-39 604	-397 756,70
<b>Sum Fylkestinget</b>		<b>16 861 274,40</b>	<b>17 620 400</b>	<b>759 126</b>	<b>17 657 395,20</b>
<b>Fylkesrådet</b>					
0	Lønn og sosiale utgifter	6 794 439,58	7 818 600	1 024 160	7 038 236,01
1	Kjøp av varer/tjenester til egen tjenesteprod.	1 645 391,93	1 648 246	2 854	1 859 911,67
4	Overføringsutgifter	4 186 175,68	4 611 254	425 078	6 750 615,53
6	Salgsinntekter	0,00	0	0	-2 500,00
7	Refusjoner	-299 159,55	-95 600	203 560	-97 655,93
8	Overføringsinntekter	0,00	-1 913 300	-1 913 300	0,00
<b>Sum Fylkesrådet</b>		<b>12 326 847,64</b>	<b>12 069 200</b>	<b>-257 648</b>	<b>15 548 607,28</b>
<b>Sum Politiske styringsorganer</b>		<b>29 188 122,04</b>	<b>29 689 600</b>	<b>501 478</b>	<b>33 206 002,48</b>
<b>Sektor 01 Kontrollorganer</b>					
<b>Kontrollorganer</b>					
0	Lønn og sosiale utgifter	457 549,08	528 800	71 251	437 787,40
1	Kjøp av varer/tjenester til egen tjenesteprod.	128 353,61	260 900	132 546	154 666,77
3	Kjøp av tjenester som erstatter egenprod.	3 973 646,00	4 077 200	103 554	3 944 500,00
4	Overføringsutgifter	3 185,29	18 900	15 715	4 473,07
7	Refusjoner	-3 185,29	-18 900	-15 715	-4 473,07
<b>Sum Kontrollorganer</b>		<b>4 559 548,69</b>	<b>4 866 900</b>	<b>307 351</b>	<b>4 536 954,17</b>
<b>Sum Kontrollorganer</b>		<b>4 559 548,69</b>	<b>4 866 900</b>	<b>307 351</b>	<b>4 536 954,17</b>
<b>Sektor 10 Stab og støttefunksjoner</b>					
<b>Stabssjef</b>					
0	Lønn og sosiale utgifter	17 178 231,41	15 495 900	-1 682 331	13 015 989,78
1	Kjøp av varer/tjenester til egen tjenesteprod.	3 823 244,95	4 547 400	724 155	6 065 605,54
3	Kjøp av tjenester som erstatter egenprod.	0,00	0	0	166 411,43
4	Overføringsutgifter	3 983 180,12	3 443 960	-539 220	12 441 011,37
5	Finansutgifter/finansieringstransaksjoner	15 380 129,07	0	-15 380 129	3 662 298,90
6	Salgsinntekter	-44 379,00	0	44 379	-191 559,00
7	Refusjoner	-9 084 487,12	-646 500	8 437 987	-7 659 327,70
8	Overføringsinntekter	-10 180 000,00	-35 000	10 145 000	-10 145 000,00
9	Finansinntekter	-1 055 697,00	0	1 055 697	-1 229 869,32
<b>Sum Stabssjef</b>		<b>20 000 222,43</b>	<b>22 805 760</b>	<b>2 805 538</b>	<b>16 125 561,00</b>
<b>Ass. stabssjef/adv.kontor</b>					
0	Lønn og sosiale utgifter	4 143 541,31	3 946 500	-197 041	5 645 750,12
1	Kjøp av varer/tjenester til egen tjenesteprod.	5 374 830,01	5 393 500	18 670	8 778 591,43
4	Overføringsutgifter	24 528,86	208 000	183 471	1 068 882,82
5	Finansutgifter/finansieringstransaksjoner	0,00	0	0	63,00
7	Refusjoner	-302 506,59	-256 600	45 907	-1 188 065,82
8	Overføringsinntekter	0,00	-696 640	-696 640	0,00
<b>Sum Ass. stabssjef/adv.kontor</b>		<b>9 240 393,59</b>	<b>8 594 760</b>	<b>-645 634</b>	<b>14 305 221,55</b>
<b>Arkiv- og serviceavdeling</b>					
0	Lønn og sosiale utgifter	4 522 761,99	4 754 100	231 338	4 009 315,41
1	Kjøp av varer/tjenester til egen tjenesteprod.	254 224,01	250 700	-3 524	597 441,06
3	Kjøp av tjenester som erstatter egenprod.	909 976,00	561 400	-348 576	817 775,50
4	Overføringsutgifter	32 108,86	242 000	209 891	107 341,09
7	Refusjoner	-376 703,86	-138 300	238 404	-320 036,59
<b>Sum Arkiv- og serviceavdeling</b>		<b>5 342 367,00</b>	<b>5 669 900</b>	<b>327 533</b>	<b>5 211 836,47</b>

## Troms fylkeskommune - driftsregnskap pr sektor

H-post	Beskrivelse	Regnskap 2014	Budsjett 2014	Avvik 2014	Regnskap 2013
<b>Bygg og eiendom</b>					
0	Lønn og sosiale utgifter	15 765 330,50	16 118 000	352 670	17 482 517,73
1	Kjøp av varer/tjenester til egen tjenesteprod.	69 299 398,96	81 303 128	12 003 729	81 739 117,54
3	Kjøp av tjenester som erstatter egenprod.	6 240,00	0	-6 240	0,00
4	Overføringsutgifter	11 357 981,85	4 565 417	-6 792 565	13 086 848,53
5	Finansutgifter/finansieringstransaksjoner	484 886,35	492 163	7 277	656 036,70
6	Salgsinntekter	-27 416 575,44	-23 867 750	3 548 825	-27 133 124,34
7	Refusjoner	-21 377 331,53	-11 376 217	10 001 115	-21 867 955,15
9	Finansinntekter	2 214,25	0	-2 214	0,00
<b>Sum Bygg og eiendom</b>		<b>48 122 144,94</b>	<b>67 234 741</b>	<b>19 112 596</b>	<b>63 963 441,01</b>
<b>Personalsenteret</b>					
0	Lønn og sosiale utgifter	13 250 731,34	14 508 500	1 257 769	13 987 207,15
1	Kjøp av varer/tjenester til egen tjenesteprod.	3 577 126,91	2 118 820	-1 458 307	3 368 613,16
4	Overføringsutgifter	249 117,83	1 115 300	866 182	132 790,47
6	Salgsinntekter	-6 599,00	0	6 599	-3 900,00
7	Refusjoner	-1 270 773,83	-588 100	682 674	-714 060,80
<b>Sum Personalsenteret</b>		<b>15 799 603,25</b>	<b>17 154 520</b>	<b>1 354 917</b>	<b>16 770 649,98</b>
<b>Økonomisenteret</b>					
0	Lønn og sosiale utgifter	10 720 574,90	10 772 100	51 525	9 645 013,53
1	Kjøp av varer/tjenester til egen tjenesteprod.	883 701,97	958 520	74 818	872 398,22
3	Kjøp av tjenester som erstatter egenprod.	0,00	0	0	31 135,50
4	Overføringsutgifter	142 165,72	59 000	-83 166	140 824,74
5	Finansutgifter/finansieringstransaksjoner	177 883,57	178 000	116	63,00
6	Salgsinntekter	0,10	0	0	-4 840,00
7	Refusjoner	-1 104 308,72	-1 115 900	-11 591	-747 536,74
8	Overføringsinntekter	0,00	0	0	0,00
9	Finansinntekter	-326 061,05	-210 000	116 061	-90 266,98
<b>Sum Økonomisenteret</b>		<b>10 493 956,49</b>	<b>10 641 720</b>	<b>147 764</b>	<b>9 846 791,27</b>
<b>IT-senteret</b>					
0	Lønn og sosiale utgifter	8 469 918,55	7 300 870	-1 169 049	8 365 573,98
1	Kjøp av varer/tjenester til egen tjenesteprod.	6 517 653,48	6 698 660	181 007	6 788 187,10
4	Overføringsutgifter	1 730 030,02	940 230	-789 800	2 037 429,85
5	Finansutgifter/finansieringstransaksjoner	165 717,08	164 400	-1 317	3 316,66
6	Salgsinntekter	-741 727,00	-164 400	577 327	-528 801,00
7	Refusjoner	-2 369 563,90	-1 056 720	1 312 844	-2 759 301,98
<b>Sum IT-senteret</b>		<b>13 772 028,23</b>	<b>13 883 040</b>	<b>111 012</b>	<b>13 906 404,61</b>
<b>Sum Stab og støttefunksjoner</b>		<b>122 770 715,93</b>	<b>145 984 441,00</b>	<b>23 213 725,07</b>	<b>140 129 905,89</b>
<b>Sektor 20 Utdanning</b>					
<b>Utdanningsetaten</b>					
0	Lønn og sosiale utgifter	49 558 231,08	67 351 047	17 792 816	49 037 575,38
1	Kjøp av varer/tjenester til egen tjenesteprod.	43 171 080,11	49 691 575	6 520 495	35 129 314,54
3	Kjøp av tjenester som erstatter egenprod.	123 732 533,27	99 489 700	-24 242 833	114 381 353,74
4	Overføringsutgifter	6 678 348,37	9 579 440	2 901 092	6 153 267,50
5	Finansutgifter/finansieringstransaksjoner	11 632 228,83	2 898 656	-8 733 573	4 079 256,43
6	Salgsinntekter	-5 232 646,90	-4 008 600	1 224 047	-4 002 702,36
7	Refusjoner	-70 662 247,94	-43 702 140	26 960 108	-62 730 340,46
8	Overføringsinntekter	0,00	0	0	0,00
9	Finansinntekter	-2 609 332,84	-1 276 300	1 333 033	-5 904 684,20
<b>Sum Utdanningsetaten</b>		<b>156 268 193,98</b>	<b>180 023 378</b>	<b>23 755 184</b>	<b>136 143 040,57</b>
<b>Stangnes vgs</b>					
0	Lønn og sosiale utgifter	75 065 535,67	73 848 820	-1 216 716	75 911 437,38
1	Kjøp av varer/tjenester til egen tjenesteprod.	8 789 958,84	6 844 262	-1 945 697	8 227 767,27
3	Kjøp av tjenester som erstatter egenprod.	92 200,00	184 400	92 200	92 200,00
4	Overføringsutgifter	1 412 694,85	815 491	-597 204	1 175 738,73
5	Finansutgifter/finansieringstransaksjoner	1 312 851,00	1 312 851	0	963 489,86
6	Salgsinntekter	-232 864,75	-111 500	121 365	-381 416,00
7	Refusjoner	-5 957 491,99	-2 638 804	3 318 688	-5 120 435,03

## Troms fylkeskommune - driftsregnskap pr sektor

H-post	Beskrivelse	Regnskap 2014	Budsjett 2014	Avvik 2014	Regnskap 2013
8	Overføringsinntekter	-3 680,00	0	3 680	0,00
9	Finansinntekter	-57 850,75	0	57 851	0,00
<b>Sum Stangnes vgs</b>		<b>80 421 352,87</b>	<b>80 255 520</b>	<b>-165 833</b>	<b>80 868 782,21</b>
<b>Rå vgs</b>					
0	Lønn og sosiale utgifter	47 604 414,23	44 381 060	-3 223 354	46 240 999,05
1	Kjøp av varer/tjenester til egen tjenesteprod.	6 340 656,86	6 293 400	-47 257	8 200 033,65
3	Kjøp av tjenester som erstatter egenprod.	379 477,63	0	-379 478	0,00
4	Overføringsutgifter	873 090,41	480 500	-392 590	905 288,66
5	Finansutgifter/finansieringstransaksjoner	617,97	3 300	2 682	93,80
6	Salgsinntekter	-3 010 577,19	-2 532 900	477 677	-3 214 578,01
7	Refusjoner	-8 288 310,60	-4 944 000	3 344 311	-9 419 413,34
8	Overføringsinntekter	-120 922,00	0	120 922	-127 947,00
<b>Sum Rå vgs</b>		<b>43 778 447,31</b>	<b>43 681 360</b>	<b>-97 087</b>	<b>42 584 476,81</b>
<b>Senja videregående skole</b>					
0	Lønn og sosiale utgifter	81 690 698,86	80 899 010	-791 689	79 708 213,01
1	Kjøp av varer/tjenester til egen tjenesteprod.	21 284 883,99	18 131 800	-3 153 084	21 446 596,59
3	Kjøp av tjenester som erstatter egenprod.	0,00	0	0	27 588,00
4	Overføringsutgifter	2 368 467,15	1 362 300	-1 006 167	2 284 868,69
5	Finansutgifter/finansieringstransaksjoner	2 364 186,61	2 060 900	-303 287	1 368 366,57
6	Salgsinntekter	-13 474 557,95	-11 719 500	1 755 058	-13 556 514,30
7	Refusjoner	-8 555 208,72	-5 447 600	3 107 609	-8 806 917,16
8	Overføringsinntekter	0,00	0	0	-108 000,00
9	Finansinntekter	-354 400,00	-240 000	114 400	-6 782,94
<b>Sum Senja videregående skole</b>		<b>85 324 069,94</b>	<b>85 046 910</b>	<b>-277 160</b>	<b>82 357 418,46</b>
<b>Nordkjosbotn vgs</b>					
0	Lønn og sosiale utgifter	29 640 705,45	30 829 000	1 188 295	28 546 393,84
1	Kjøp av varer/tjenester til egen tjenesteprod.	4 625 519,57	2 956 500	-1 669 020	4 831 813,72
3	Kjøp av tjenester som erstatter egenprod.	1 068 504,00	0	-1 068 504	938 745,00
4	Overføringsutgifter	906 934,80	440 400	-466 535	848 449,94
5	Finansutgifter/finansieringstransaksjoner	0,00	0	0	111 962,00
6	Salgsinntekter	-1 289 585,80	-1 239 200	50 386	-1 186 277,00
7	Refusjoner	-2 978 535,09	-1 105 500	1 873 035	-2 175 286,43
<b>Sum Nordkjosbotn vgs</b>		<b>31 973 542,93</b>	<b>31 881 200</b>	<b>-92 343</b>	<b>31 915 801,07</b>
<b>Breivang vgs</b>					
0	Lønn og sosiale utgifter	45 494 134,04	46 509 450	1 015 316	46 233 001,47
1	Kjøp av varer/tjenester til egen tjenesteprod.	8 145 087,15	6 676 000	-1 469 087	6 588 783,89
3	Kjøp av tjenester som erstatter egenprod.	6 276,00	0	-6 276	0,00
4	Overføringsutgifter	1 211 048,63	778 600	-432 449	833 475,73
5	Finansutgifter/finansieringstransaksjoner	206 636,24	0	-206 636	308 797,30
6	Salgsinntekter	-1 896 056,35	-2 072 200	-176 144	-1 937 627,00
7	Refusjoner	-3 883 923,11	-2 111 200	1 772 723	-3 544 478,79
8	Overføringsinntekter	0,00	0	0	-170 000,00
9	Finansinntekter	-304 150,00	0	304 150	-469 519,45
<b>Sum Breivang vgs</b>		<b>48 979 052,60</b>	<b>49 780 650</b>	<b>801 597</b>	<b>47 842 433,15</b>
<b>Kongsbakken vgs</b>					
0	Lønn og sosiale utgifter	68 039 950,11	71 418 500	3 378 550	65 868 360,91
1	Kjøp av varer/tjenester til egen tjenesteprod.	11 591 479,22	8 073 200	-3 518 279	9 605 309,32
3	Kjøp av tjenester som erstatter egenprod.	0,00	0	0	7 560,00
4	Overføringsutgifter	1 312 173,72	274 200	-1 037 974	977 455,95
5	Finansutgifter/finansieringstransaksjoner	237 571,75	235 000	-2 572	281 764,91
6	Salgsinntekter	-1 934 153,31	-1 985 600	-51 447	-1 984 671,38
7	Refusjoner	-6 836 346,31	-4 980 000	1 856 346	-5 698 015,56
<b>Sum Kongsbakken vgs</b>		<b>72 410 675,18</b>	<b>73 035 300</b>	<b>624 625</b>	<b>69 057 764,15</b>
<b>Tromsdalen vgs</b>					
0	Lønn og sosiale utgifter	51 960 660,44	53 282 400	1 321 740	50 507 838,82
1	Kjøp av varer/tjenester til egen tjenesteprod.	13 808 682,38	12 852 700	-955 982	10 869 883,20
3	Kjøp av tjenester som erstatter egenprod.	1 519 000,00	1 168 000	-351 000	1 014 291,21
4	Overføringsutgifter	991 248,22	889 100	-102 148	748 435,58

## Troms fylkeskommune - driftsregnskap pr sektor

H-post	Beskrivelse	Regnskap 2014	Budsjett 2014	Avvik 2014	Regnskap 2013
5	Finansutgifter/finansieringstransaksjoner	71,26	0	-71	0,00
6	Salgsinntekter	-43 050,50	-34 900	8 151	-37 122,50
7	Refusjoner	-4 023 433,22	-3 779 100	244 333	-4 256 122,58
8	Overføringsinntekter	-1 577 000,00	-1 680 000	-103 000	-1 590 225,54
<b>Sum Tromsdalen vgs</b>		<b>62 636 178,58</b>	<b>62 698 200</b>	<b>62 021</b>	<b>57 256 978,19</b>
<b>Tromsø maritime skole</b>					
0	Lønn og sosiale utgifter	62 598 345,69	62 053 600	-544 746	63 118 616,57
1	Kjøp av varer/tjenester til egen tjenesteprod.	19 695 547,33	17 471 300	-2 224 247	21 943 055,46
3	Kjøp av tjenester som erstatter egenprod.	321 138,12	0	-321 138	653 464,04
4	Overføringsutgifter	1 289 246,67	1 361 800	72 553	1 226 363,85
5	Finansutgifter/finansieringstransaksjoner	132,80	0	-133	489 008,90
6	Salgsinntekter	-16 048 401,00	-10 893 300	5 155 101	-10 951 088,25
7	Refusjoner	-6 056 751,34	-5 917 300	139 451	-7 568 670,39
8	Overføringsinntekter	0,00	0	0	0,00
9	Finansinntekter	-285 976,00	0	285 976	0,00
<b>Sum Tromsø maritime skole</b>		<b>61 513 282,27</b>	<b>64 076 100</b>	<b>2 562 818</b>	<b>68 910 750,18</b>
<b>Brevika vgs</b>					
0	Lønn og sosiale utgifter	89 868 988,78	86 195 290	-3 673 699	95 298 103,43
1	Kjøp av varer/tjenester til egen tjenesteprod.	12 416 283,64	12 434 900	18 616	12 062 915,24
3	Kjøp av tjenester som erstatter egenprod.	2 952,00	0	-2 952	0,00
4	Overføringsutgifter	1 739 105,22	1 692 100	-47 005	1 892 585,87
5	Finansutgifter/finansieringstransaksjoner	740 935,12	0	-740 935	308 169,24
6	Salgsinntekter	-3 993 964,23	-3 244 000	749 964	-4 785 139,33
7	Refusjoner	-11 543 803,03	-7 550 500	3 993 303	-9 750 983,56
8	Overføringsinntekter	-16 000,00	-16 000	0	0,00
9	Finansinntekter	-185 033,00	0	185 033	0,00
<b>Sum Brevika vgs</b>		<b>89 029 464,50</b>	<b>89 511 790</b>	<b>482 326</b>	<b>95 025 650,89</b>
<b>Kvaløya vgs</b>					
0	Lønn og sosiale utgifter	52 304 690,08	49 130 653	-3 174 037	53 303 990,05
1	Kjøp av varer/tjenester til egen tjenesteprod.	4 191 421,59	4 459 747	268 325	4 504 676,36
3	Kjøp av tjenester som erstatter egenprod.	164 030,20	0	-164 030	215 648,43
4	Overføringsutgifter	704 849,88	654 700	-50 150	734 945,33
5	Finansutgifter/finansieringstransaksjoner	0,00	0	0	121 380,00
6	Salgsinntekter	-480 420,28	-311 000	169 420	-327 397,19
7	Refusjoner	-3 789 700,43	-2 704 300	1 085 400	-3 475 061,69
8	Overføringsinntekter	-222 034,32	0	222 034	-92 814,18
<b>Sum Kvaløya vgs</b>		<b>52 872 836,72</b>	<b>51 229 800</b>	<b>-1 643 037</b>	<b>54 985 367,11</b>
<b>SMI-skolen</b>					
0	Lønn og sosiale utgifter	16 232 124,53	15 733 400	-498 725	16 414 526,96
1	Kjøp av varer/tjenester til egen tjenesteprod.	1 362 498,09	1 081 900	-280 598	1 182 013,79
4	Overføringsutgifter	158 833,15	186 400	27 567	141 609,82
7	Refusjoner	-3 086 529,43	-1 474 700	1 611 829	-1 246 348,42
<b>Sum SMI-skolen</b>		<b>14 666 926,34</b>	<b>15 527 000</b>	<b>860 074</b>	<b>16 491 802,15</b>
<b>Nord-Troms videregående skole</b>					
0	Lønn og sosiale utgifter	59 083 668,03	58 911 240	-172 428	60 001 544,18
1	Kjøp av varer/tjenester til egen tjenesteprod.	11 744 630,56	9 939 100	-1 805 531	7 872 789,72
3	Kjøp av tjenester som erstatter egenprod.	604 259,80	175 000	-429 260	1 898 399,52
4	Overføringsutgifter	1 155 403,58	1 206 050	50 646	1 189 793,06
5	Finansutgifter/finansieringstransaksjoner	705 260,39	700 934	-4 326	64 661,50
6	Salgsinntekter	-3 271 900,86	-2 815 700	456 201	-2 421 923,47
7	Refusjoner	-10 593 862,41	-7 715 020	2 878 842	-8 088 156,62
8	Overføringsinntekter	-20 000,00	-20 000	0	0,00
9	Finansinntekter	-64 350,00	-64 300	50	-201 325,00
<b>Sum Nord-Troms videregående skole</b>		<b>59 343 109,09</b>	<b>60 317 304</b>	<b>974 195</b>	<b>60 315 782,89</b>
<b>Heggen videregående skole</b>					
0	Lønn og sosiale utgifter	48 767 650,50	49 079 000	311 349	51 796 916,79
1	Kjøp av varer/tjenester til egen tjenesteprod.	6 402 252,20	5 911 000	-491 252	4 342 292,06
4	Overføringsutgifter	854 703,45	833 600	-21 103	553 413,32



## Troms fylkeskommune - driftsregnskap pr sektor

H-post	Beskrivelse	Regnskap 2014	Budsjett 2014	Avvik 2014	Regnskap 2013
5	Finansutgifter/finansieringstransaksjoner	1 018 466,90	1 016 900	-1 567	895 102,65
6	Salgsinntekter	-78 960,41	-211 600	-132 640	-410 934,47
7	Refusjoner	-2 032 398,99	-1 859 300	173 099	-3 577 524,98
8	Overføringsinntekter	0,00	0	0	0,00
9	Finansinntekter	-60 179,61	0	60 180	-18 652,29
<b>Sum Heggen videregående skole</b>		<b>54 871 534,04</b>	<b>54 769 600</b>	<b>-101 934</b>	<b>53 580 613,08</b>
<b>Bardufoss Høgtun vgs</b>					
0	Lønn og sosiale utgifter	77 930 877,67	77 863 660	-67 218	81 619 578,20
1	Kjøp av varer/tjenester til egen tjenesteprod.	16 088 148,49	11 233 800	-4 854 348	10 277 543,15
4	Overføringsutgifter	2 902 856,05	1 378 700	-1 524 156	1 739 414,73
5	Finansutgifter/finansieringstransaksjoner	505 477,71	503 205	-2 273	1 536 288,04
6	Salgsinntekter	-7 653 574,22	-6 835 800	817 774	-7 580 939,43
7	Refusjoner	-11 476 045,25	-5 587 500	5 888 545	-11 588 822,25
9	Finansinntekter	-90 350,00	0	90 350	0,00
<b>Sum Bardufoss Høgtun vgs</b>		<b>78 207 390,45</b>	<b>78 556 065</b>	<b>348 675</b>	<b>76 003 062,44</b>
<b>Sjøvegan videregående skole</b>					
0	Lønn og sosiale utgifter	37 534 550,90	29 248 870	-8 285 681	38 695 175,01
1	Kjøp av varer/tjenester til egen tjenesteprod.	5 749 176,71	4 801 500	-947 677	5 294 167,24
3	Kjøp av tjenester som erstatter egenprod.	0,00	0	0	17 657,00
4	Overføringsutgifter	660 768,47	507 940	-152 828	730 333,97
5	Finansutgifter/finansieringstransaksjoner	11,64	0	-12	440 556,06
6	Salgsinntekter	-1 240 096,72	-1 149 000	91 097	-1 178 646,50
7	Refusjoner	-10 495 269,30	-1 058 210	9 437 059	-11 463 229,45
9	Finansinntekter	-96 346,47	0	96 346	-39 600,00
<b>Sum Sjøvegan videregående skole</b>		<b>32 112 795,23</b>	<b>32 351 100</b>	<b>238 305</b>	<b>32 496 413,33</b>
<b>Sum Utdanning</b>		<b>1 024 408 852,03</b>	<b>1 052 741 277</b>	<b>28 332 425</b>	<b>1 005 836 136,68</b>
<b>Sektor 40 Tannhelse</b>					
<b>Tannhelseetaten</b>					
0	Lønn og sosiale utgifter	6 014 028,01	9 856 900	3 842 872	5 849 425,22
1	Kjøp av varer/tjenester til egen tjenesteprod.	9 248 114,22	21 426 880	12 178 766	6 658 327,68
3	Kjøp av tjenester som erstatter egenprod.	174,80	1 100 000	1 099 825	0,00
4	Overføringsutgifter	1 345 720,74	2 502 700	1 156 979	1 034 992,54
5	Finansutgifter/finansieringstransaksjoner	286 973,08	283 520	-3 453	1 770,51
7	Refusjoner	-2 036 623,14	-5 192 700	-3 156 077	-2 617 108,24
8	Overføringsinntekter	0,00	-650 000	-650 000	0,00
<b>Sum Tannhelseetaten</b>		<b>14 858 387,71</b>	<b>29 327 300</b>	<b>14 468 912</b>	<b>10 927 407,71</b>
<b>Harstad tannhelsedistrikt</b>					
0	Lønn og sosiale utgifter	22 556 967,43	21 961 200	-595 767	20 158 640,77
1	Kjøp av varer/tjenester til egen tjenesteprod.	6 247 077,26	3 179 500	-3 067 577	5 424 942,98
3	Kjøp av tjenester som erstatter egenprod.	111 986,00	35 000	-76 986	271 084,00
4	Overføringsutgifter	1 010 731,07	160 000	-850 731	776 782,51
5	Finansutgifter/finansieringstransaksjoner	176,00	0	-176	1 005,26
6	Salgsinntekter	-3 131 258,25	-4 734 400	-1 603 142	-3 263 355,87
7	Refusjoner	-3 534 251,26	-1 427 000	2 107 251	-2 042 299,09
9	Finansinntekter	0,00	0	0	-1 693,92
<b>Sum Harstad tannhelsedistrikt</b>		<b>23 261 428,25</b>	<b>19 174 300</b>	<b>-4 087 128</b>	<b>21 325 106,64</b>
<b>Midt-Troms tannhelsedistrikt</b>					
0	Lønn og sosiale utgifter	31 174 082,27	31 452 700	278 618	29 942 838,75
1	Kjøp av varer/tjenester til egen tjenesteprod.	6 664 582,09	4 640 500	-2 024 082	6 350 400,48
3	Kjøp av tjenester som erstatter egenprod.	225 252,05	60 000	-165 252	75 627,00
4	Overføringsutgifter	978 300,71	210 000	-768 301	862 827,46
5	Finansutgifter/finansieringstransaksjoner	337,49	0	-337	281,74
6	Salgsinntekter	-9 949 842,17	-9 444 500	505 342	-8 236 651,60
7	Refusjoner	-3 936 288,23	-2 864 200	1 072 088	-3 992 919,06
9	Finansinntekter	0,00	0	0	-1 167,15
<b>Sum Midt-Troms tannhelsedistrikt</b>		<b>25 156 424,21</b>	<b>24 054 500</b>	<b>-1 101 924</b>	<b>25 001 237,62</b>

## Troms fylkeskommune - driftsregnskap pr sektor

H-post	Beskrivelse	Regnskap 2014	Budsjett 2014	Avvik 2014	Regnskap 2013
<b>Tromsø Tannhelsedistrikt</b>					
0	Lønn og sosiale utgifter	35 462 066,55	35 726 800	264 733	36 306 823,91
1	Kjøp av varer/tjenester til egen tjenesteprod.	5 911 325,60	4 759 000	-1 152 326	6 857 920,67
3	Kjøp av tjenester som erstatter egenprod.	745 056,00	90 000	-655 056	762 073,00
4	Overføringsutgifter	1 030 349,69	200 000	-830 350	1 089 485,18
5	Finansutgifter/finansieringstransaksjoner	6 020,08	0	-6 020	687,00
6	Salgsinntekter	-8 496 567,92	-8 396 500	100 068	-8 643 926,98
7	Refusjoner	-4 929 807,00	-2 718 000	2 211 807	-5 226 845,20
8	Overføringsinntekter	-549 355,00	0	549 355	-650 000,00
9	Finansinntekter	-930,28	0	930	-10 645,93
<b>Sum Tromsø Tannhelsedistrikt</b>		<b>29 178 157,72</b>	<b>29 661 300</b>	<b>483 142</b>	<b>30 485 571,65</b>
<b>Nord-Troms tannhelsedistrikt</b>					
0	Lønn og sosiale utgifter	18 763 955,47	17 323 800	-1 440 155	17 647 738,26
1	Kjøp av varer/tjenester til egen tjenesteprod.	7 253 115,73	4 106 000	-3 147 116	7 016 699,21
3	Kjøp av tjenester som erstatter egenprod.	8 020,00	40 000	31 980	68 439,90
4	Overføringsutgifter	930 070,94	130 000	-800 071	718 129,63
5	Finansutgifter/finansieringstransaksjoner	347,00	0	-347	193,92
6	Salgsinntekter	-9 902 779,21	-8 379 200	1 523 579	-8 331 085,12
7	Refusjoner	-4 700 560,39	-2 781 000	1 919 560	-3 803 997,41
9	Finansinntekter	0,00	0	0	-14 969,64
<b>Sum Nord-Troms tannhelsedistrikt</b>		<b>12 352 169,54</b>	<b>10 439 600</b>	<b>-1 912 570</b>	<b>13 301 148,75</b>
<b>Kompetansesenteret TkNN</b>					
0	Lønn og sosiale utgifter	42 407 415,39	23 675 000	-18 732 415	38 863 251,77
1	Kjøp av varer/tjenester til egen tjenesteprod.	21 575 277,57	6 715 500	-14 859 778	17 368 822,96
3	Kjøp av tjenester som erstatter egenprod.	69 307,50	40 000	-29 308	69 884,49
4	Overføringsutgifter	1 524 334,59	195 000	-1 329 335	1 769 927,28
5	Finansutgifter/finansieringstransaksjoner	12 397 365,27	0	-12 397 365	10 007 489,90
6	Salgsinntekter	-9 288 319,88	-11 881 000	-2 592 680	-10 755 419,80
7	Refusjoner	-42 715 801,20	-9 932 000	32 783 801	-34 279 561,74
9	Finansinntekter	-10 017 418,59	0	10 017 419	-9 081 691,22
<b>Sum Kompetansesenteret TkNN</b>		<b>15 952 160,65</b>	<b>8 812 500</b>	<b>-7 139 661</b>	<b>13 962 703,64</b>
<b>Studentklinikken</b>					
0	Lønn og sosiale utgifter	1 025 153,40	794 800	-230 353	1 103 026,89
1	Kjøp av varer/tjenester til egen tjenesteprod.	147 619,64	0	-147 620	41 241,54
4	Overføringsutgifter	8 337,86	0	-8 338	0,00
6	Salgsinntekter	-251 297,00	0	251 297	-5 474,00
7	Refusjoner	-468 613,86	0	468 614	0,00
<b>Sum Studentklinikken</b>		<b>461 200,04</b>	<b>794 800</b>	<b>333 600</b>	<b>1 138 794,43</b>
<b>Universitetstannklinikken</b>					
0	Lønn og sosiale utgifter	22 862 357,05	25 631 755	2 769 398	21 352 404,89
1	Kjøp av varer/tjenester til egen tjenesteprod.	9 040 499,55	5 849 000	-3 191 500	9 288 073,72
3	Kjøp av tjenester som erstatter egenprod.	0,00	0	0	907,00
4	Overføringsutgifter	12 846,05	1 491 196	1 478 350	65 177,38
5	Finansutgifter/finansieringstransaksjoner	95,50	2 000	1 905	14 478,82
6	Salgsinntekter	-3 223 732,77	-3 180 000	43 733	-3 047 575,29
7	Refusjoner	-28 679 583,30	-29 778 051	-1 098 468	-27 735 100,02
9	Finansinntekter	-12 481,08	-7 000	5 481	-17 486,50
<b>Sum Universitetstannklinikken</b>		<b>1,00</b>	<b>8 900</b>	<b>8 899</b>	<b>-79 120,00</b>
<b>Sum Tannhelse</b>		<b>121 219 929,12</b>	<b>122 273 200</b>	<b>1 053 271</b>	<b>116 062 850,44</b>

## Troms fylkeskommune - driftsregnskap pr sektor

H-post	Beskrivelse	Regnskap 2014	Budsjett 2014	Avvik 2014	Regnskap 2013
<b>Sektor 50 Kultur</b>					
<b>Kulturetaten</b>					
0	Lønn og sosiale utgifter	34 560 302,73	33 754 700	-805 603	31 878 826,86
1	Kjøp av varer/tjenester til egen tjenesteprod.	21 921 367,04	24 859 125	2 937 758	22 079 335,24
3	Kjøp av tjenester som erstatter egenprod.	0,00	0	0	277 568,00
4	Overføringsutgifter	172 567 307,73	174 947 000	2 379 692	143 987 468,67
5	Finansutgifter/finansieringstransaksjoner	9 319 831,71	892 300	-8 427 532	12 038 799,01
6	Salgsinntekter	-1 465 791,00	-1 404 100	61 691	-1 358 960,00
7	Refusjoner	-41 946 696,35	-37 482 500	4 464 196	-54 193 561,74
8	Overføringsinntekter	-53 760 839,00	-52 502 600	1 258 239	-51 755 896,00
9	Finansinntekter	-52 443 528,00	-52 759 400	-315 872	-13 315 735,00
<b>Sum Kulturetaten</b>		<b>88 751 954,86</b>	<b>90 304 525</b>	<b>1 552 570</b>	<b>89 637 845,04</b>
<b>Sum Kultur</b>		<b>88 751 954,86</b>	<b>90 304 525</b>	<b>1 552 570</b>	<b>89 637 845,04</b>
<b>Sektor 60 Samferdsel</b>					
<b>Samferdselsetaten</b>					
0	Lønn og sosiale utgifter	10 324 317,55	10 365 700	41 382	9 759 849,54
1	Kjøp av varer/tjenester til egen tjenesteprod.	476 906 590,25	499 222 578	22 315 988	434 702 950,07
3	Kjøp av tjenester som erstatter egenprod.	58 306 618,91	57 563 000	-743 619	38 353 618,92
4	Overføringsutgifter	734 967 299,64	716 144 462	-18 822 838	616 529 989,50
5	Finansutgifter/finansieringstransaksjoner	17 377 243,29	17 331 092	-46 151	9 205 131,58
6	Salgsinntekter	-532 547,00	-511 400	21 147	-2 213 461,00
7	Refusjoner	-126 661 457,21	-106 953 632	19 707 825	-106 963 578,69
8	Overføringsinntekter	-20 552 703,79	-20 551 000	1 704	0,00
9	Finansinntekter	-2 474 375,27	-2 395 200	79 175	-10 112 491,84
<b>Sum Samferdselsetaten</b>		<b>1 147 660 986,37</b>	<b>1 170 215 600</b>	<b>22 554 614</b>	<b>989 262 008,08</b>
<b>Sum Samferdsel</b>		<b>1 147 660 986,37</b>	<b>1 170 215 600</b>	<b>22 554 614</b>	<b>989 262 008,08</b>
<b>Sektor 70 Næring</b>					
<b>Næringsetaten</b>					
0	Lønn og sosiale utgifter	17 554 169,53	18 198 300	644 130	18 449 361,90
1	Kjøp av varer/tjenester til egen tjenesteprod.	25 712 691,31	15 118 800	-10 593 891	68 734 733,06
4	Overføringsutgifter	343 396 359,30	363 426 600	20 030 241	375 359 092,23
5	Finansutgifter/finansieringstransaksjoner	51 773 667,08	23 161 700	-28 611 967	91 334 956,93
7	Refusjoner	-62 712 593,60	-45 289 000	17 423 594	-48 715 843,25
8	Overføringsinntekter	-215 053 354,00	-302 020 000	-86 966 646	-306 984 629,14
9	Finansinntekter	-123 003 280,67	-29 074 900	93 928 381	-157 334 792,76
<b>Sum Næringsetaten</b>		<b>37 667 658,95</b>	<b>43 521 500</b>	<b>5 853 841</b>	<b>40 842 878,97</b>
<b>Sum Næring</b>		<b>37 667 658,95</b>	<b>43 521 500</b>	<b>5 853 841</b>	<b>40 842 878,97</b>
<b>Sektor 90 Sektorovergripende poster</b>					
<b>Sektorovergripende poster</b>					
0	Lønn og sosiale utgifter	13 370 774,68	9 143 900	-4 226 875	22 460 246,24
1	Kjøp av varer/tjenester til egen tjenesteprod.	72 982,85	63 500	-9 483	15 073 908,09
4	Overføringsutgifter	-526 869,91	10 985 700	11 512 570	19 235 806,78
5	Finansutgifter/finansieringstransaksjoner	421 748 087,63	327 735 488	-94 012 600	366 274 385,39
6	Salgsinntekter	100,00	0	-100	0,00
7	Refusjoner	-45 359 840,40	-51 191 243	-5 831 403	-93 833 840,14
8	Overføringsinntekter	-2 748 082 086,00	-2 757 285 200	-9 203 114	-2 558 821 508,00
9	Finansinntekter	-217 450 916,84	-199 049 188	18 401 729	-189 903 580,11
<b>Sum Sektorovergripende poster</b>		<b>-2 576 227 767,99</b>	<b>-2 659 597 043</b>	<b>-83 369 275</b>	<b>-2 419 514 581,75</b>
<b>Sum Sektorovergripende poster</b>		<b>-2 576 227 767,99</b>	<b>-2 659 597 043</b>	<b>-83 369 275</b>	<b>-2 419 514 581,75</b>
<b>Sum totalt</b>		<b>0,00</b>	<b>0</b>	<b>0</b>	<b>0,00</b>



**Troms fylkeskommune - driftsregnskap pr KOSTRA-konto**

Konto	Beskrivelse	Regnskap 2014	Budsjett 2014	Regnskap 2013
<b>Utgiftsarter</b>				
010	Fastlønn	887 705 117,89	892 596 009	885 748 118,43
020	Lønn til vikarer	20 905 194,36	21 117 930	24 099 261,25
030	Lønn til ekstrahjelp	15 870 344,18	9 748 700	20 564 249,25
040	Overtidslønn	11 585 992,05	5 804 700	13 300 035,44
050	Annen lønn og trekkpliktige godtgjørelser	30 608 338,51	26 582 590	31 474 695,96
070	Lønn vedlikehold/lønn nybygg og nyanlegg	16 334,14	0	107 167,90
075	Lønn renhold	39 664 114,06	39 494 800	40 589 815,58
080	Godtgjørelse folkevalgte	16 808 195,37	17 924 000	16 159 637,55
090	Pensjonsinnskudd og tr.pl. forsikringsordn.	147 952 401,06	142 190 725	143 745 581,43
099	Arbeidsgiveravgift	70 246 917,98	71 504 671	70 683 827,20
<b>Sum Lønn og sosiale utgifter</b>		<b>1 241 362 949,60</b>	<b>1 226 964 125</b>	<b>1 246 472 389,99</b>
100	Kontormateriell	4 870 232,87	4 317 100	5 275 301,35
105	Undervisningsmaterieill	21 702 958,71	16 115 400	18 057 782,76
110	Medisinsk forbruksmaterieill	13 529 188,42	11 449 000	13 259 012,14
114	Medikamenter	639 533,86	695 000	727 039,99
115	Matvarer	15 024 253,64	13 659 000	14 442 073,07
120	Samlepost annet forbr.materieill, råvarer og tjenester	27 010 544,14	23 827 381	28 759 011,15
130	Post, banktjenester, telefon, internett/bredbånd	12 387 098,66	12 982 900	12 393 079,10
140	Annonse, reklame, informasjon	4 279 122,26	5 736 575	5 689 618,30
150	Opplæring, kurs	9 459 907,55	12 114 780	10 512 343,37
160	Utgifter og godtgj. for reiser, diett, bil m.v. som er oppg.pl	8 896 152,35	8 276 600	8 963 907,82
165	Andre oppgavepliktige godtgjørelser	1 696 457,36	846 200	2 185 416,54
170	Transport/drift av egne og leide transp.midler	31 514 758,69	30 422 390	31 819 644,08
180	Strøm	23 720 735,52	34 780 000	27 144 756,83
181	Fjernvarme	6 554 398,18	4 612 000	6 417 985,60
182	Fyringsolje og fyringsparafin	341 865,54	340 000	594 069,52
185	Forsikringer og utgifter til vakthold og sikring	6 381 713,40	7 959 287	6 059 778,88
190	Leie av lokaler og grunn	30 390 318,72	30 202 500	29 234 744,05
195	Avgifter, gebyrer, lisenser o.l.	32 324 730,40	34 909 400	47 160 893,59
200	Kjøp og finansiell leasing av driftsmidler	48 001 982,63	41 646 662	31 906 668,40
209	Medisinsk utstyr	2 370 021,00	1 126 700	993 093,95
210	Kjøp, leie og leasing av transportmidler	268 293,70	561 200	440 412,99
220	Leie av driftsmidler	1 358 231,72	1 423 600	1 608 446,34
230	Vedlikehold, byggetjenester og nybygg	460 304 025,35	487 662 321	425 098 341,15
240	Serviceavtaler, reparasjoner og vaktmestertjenester	13 125 901,61	10 583 500	12 517 956,63
250	Materialer til vedlikehold, påkostning og nybygg	2 598 073,76	1 998 521	3 136 962,30
260	Renholds- og vaskeritjenester	3 108 395,36	3 088 200	3 416 999,82
270	Andre tjenester (som inngår i egenproduksjon)	36 896 157,43	33 593 224	44 453 864,79
280	Grunnerverv	0,00	0	34 667,99
290	Internkjøp	60 623 361,25	39 151 300	92 270 943,29
<b>Sum Kjøp av varer/tjenester til egen tjenesteprod.</b>		<b>879 378 414,08</b>	<b>874 080 741</b>	<b>884 574 815,79</b>
330	Kjøp fra andre fylkeskommuner	22 786 953,88	19 241 700	27 909 778,90
350	Kjøp fra kommuner	15 106 269,80	930 000	16 459 874,95
370	Kjøp fra andre (private)	147 605 802,60	137 246 400	113 748 434,33
375	Kjøp fra IKS der fylkeskommunen selv er deltaker	6 747 622,00	7 165 600	5 967 843,50
<b>Sum Kjøp av tjenester som erstatter egenprod.</b>		<b>192 246 648,28</b>	<b>164 583 700</b>	<b>164 085 931,68</b>
400	Overføring til staten	82 388 606,00	117 900 800	66 149 760,62
429	Merverdiavgift som gir rett til momskompensasjon	163 117 016,12	133 114 210	142 252 786,99
430	Overføring til fylkeskommuner	10 247 145,00	12 306 700	4 083 013,85
450	Overføring til kommuner	148 650 275,50	192 286 400	51 643 571,04
470	Overføring til andre (private)	292 795 437,94	238 018 554	430 585 525,78
475	Overføring til IKS der fylkeskommunen selv er deltaker	2 786 395,00	2 173 900	2 979 885,00
480	Overføring til fylkeskommunalt foretak i egen fylkeskommune	608 770 016,86	606 409 200	526 551 680,75
490	Reserverte bevilgninger/avsetninger	0,00	14 968 760	0,00
<b>Sum Overføringsutgifter</b>		<b>1 308 754 892,42</b>	<b>1 317 178 524</b>	<b>1 224 246 224,03</b>
500	Renteutgifter, provisjoner og andre finansutgifter	63 134 695,63	61 039 000	65 168 337,32
510	Avdrag	88 370 840,00	89 006 000	82 225 986,00
540	Avsetninger til disposisjonsfond	3 818 100,00	3 819 100	34 458 030,00
550	Avsetninger til bundne fond	105 707 114,77	30 973 791	130 304 760,40
570	Overføring til investeringsregnskapet	46 247 470,57	46 256 330	49 593 934,75
580	Regnskapsmessig mindreforbruk/udisponert	92 749 344,74	0	1 613 070,68
590	Avskrivninger	147 816 062,97	147 878 188	140 805 736,43
<b>Sum Finansutgifter/finansieringstransaksjoner</b>		<b>547 843 628,68</b>	<b>378 972 409</b>	<b>504 169 855,58</b>

## Troms fylkeskommune - driftsregnskap pr KOSTRA-konto

Konto	Beskrivelse	Regnskap 2014	Budsjett 2014	Regnskap 2013
<i>Inntektsarter</i>				
600	Brukerbetaling for komm. tjenester	-43 790 500,80	-45 660 500	-41 879 115,16
620	Annet salg av varer og tjenester, gebyrer o.l. utenfor avgiftsområdet	-44 545 358,25	-36 548 200	-42 577 643,73
629	Billettinntekter	-13 630,00	-4 100	-17 455,00
630	Husleieinntekter, festeavgifter, utleie av lokaler	-24 556 562,22	-22 402 800	-23 175 382,41
650	Annet avgiftspliktig salg av varer og tjenester	-19 136 188,78	-15 666 700	-18 223 711,46
660	Salg av driftsmidler	-53 836,00	-15 000	-169 070,00
690	Fordelte utgifter/internsalg	-2 236 049,96	-830 750	-1 635 233,43
<b>Sum Salgsinntekter</b>		<b>-134 332 126,01</b>	<b>-121 128 050</b>	<b>-127 677 611,19</b>
700	Refusjon fra staten	-181 087 452,53	-145 897 434	-179 844 075,24
710	Sykelønnsrefusjon	-49 681 831,00	-27 912 650	-49 664 915,00
728	Ref. mva påløpt i investeringsregnskapet	0,00	0	-49 617 449,04
729	Kompensasjon for merverdiavgift	-162 627 140,49	-140 407 953	-141 352 844,01
730	Refusjon fra fylkeskommuner	-62 987 360,44	-27 053 500	-43 981 608,44
750	Refusjon fra kommuner	-34 021 000,30	-18 086 500	-41 422 733,64
770	Refusjon fra andre (private)	-23 851 661,73	-14 540 300	-14 631 260,26
780	Salg til fylkeskommunalt foretak i egen fylkeskommune	-130 000,00	-563 300	-125 000,00
790	Internsalg	-59 839 543,25	-39 151 300	-57 030 746,14
<b>Sum Refusjoner</b>		<b>-574 225 989,74</b>	<b>-413 612 937</b>	<b>-577 670 631,77</b>
800	Rammetilskudd	-1 960 937 722,00	-1 958 641 000	-1 798 551 563,00
810	Andre statlige overføringer	-295 202 216,00	-370 949 600	-379 962 832,68
830	Overføring fra fylkeskommuner	0,00	0	-1 023 702,00
850	Overføring fra kommuner	-78 330,00	0	-91 097,00
870	Skatt på inntekt og formue	-771 521 696,00	-778 000 000	-749 113 161,00
880	Overføringer fra fylkeskommunalt foretak i egen fylkeskommune	-20 552 703,79	-20 551 000	0,00
890	Overføringer fra andre (private)	-1 845 306,32	-9 228 140	-1 703 664,18
895	Overføring fra IKS der fylkeskommunen selv er deltager	0,00	0	0,00
<b>Sum Overføringsinntekter</b>		<b>-3 050 137 974,11</b>	<b>-3 137 369 740</b>	<b>-2 930 446 019,86</b>
900	Renteinntekter	-39 094 581,75	-17 757 000	-44 704 148,95
905	Utbytte og eieruttak	-2 248 442,90	-1 616 000	-1 314 723,65
930	Bruk av tidligere års regnskapsmessige mindreforbruk/bruk av tidligere	-1 613 070,68	-1 613 000	-8 592 699,30
940	Bruk av disposisjonsfond	-48 370 309,00	-48 266 484	-25 100 449,00
950	Bruk av bundne driftsfond	-171 747 975,90	-72 538 100	-167 237 196,92
990	Motpost avskrivninger	-147 816 062,97	-147 878 188	-140 805 736,43
<b>Sum Finansinntekter</b>		<b>-410 890 443,20</b>	<b>-289 668 772</b>	<b>-387 754 954,25</b>
<b>Sum totalt</b>		<b>0,00</b>	<b>0</b>	<b>0,00</b>

## Troms fylkeskommune - driftsregnskap pr funksjon, netto

Funksjon	Navn	Regnskap 2014	Budsjett 2014	Regnskap 2013
400	Politisk styring	27 659 002,63	27 665 050	27 552 307,25
410	Kontroll og revisjon	4 589 730,43	4 897 100	4 569 755,24
420	Administrasjon	94 217 000,81	97 148 854	92 432 330,09
421	Forvaltningsutgifter i eiendomsforvaltningen	3 748 370,68	7 800 487	3 609 410,75
430	Administrasjonslokaler	14 562 228,86	15 364 801	16 779 863,58
460	Tjenester utenfor ordinært fylkeskomm. ansvarsomr.	-7 594 305,40	-5 089 979	-5 538 533,10
470	Årets premieavvik	-61 530 196,00	-61 896 700	-30 740 038,00
471	Amortisering av tidligere års premieavvik	21 331 110,00	21 280 500	18 035 001,00
472	Pensjon	11 391 703,42	8 212 300	0,00
473	Premiefond	-4 166 696,00	-4 162 000	0,00
480	Diverse Fellesutgifter	6 905 494,88	7 928 757	9 422 497,87
490	Interne Serviceenheter	0,00	0	0,00
510	Skolelokaler og internatbygninger	176 816 980,04	193 077 091	178 138 803,93
515	Fellesutgifter og støttefunksjoner knyttet til videregående opplæring	99 197 929,59	105 035 902	93 392 889,19
520	Pedagogisk ledelse, pedagogiske fellesutgifter og gjesteelevsoppgjør	90 763 776,83	19 109 414	85 872 199,05
521	Studiespesialisering	169 501 468,90	4 397 700	168 415 256,45
522	Bygg- og anleggsteknikk	15 781 858,64	532 700	16 899 717,28
523	Elektrofag	34 743 294,25	391 500	31 675 196,65
524	Design og håndverk	11 311 151,64	766 400	11 015 065,93
525	Restaurant og matfag	19 070 559,76	521 800	18 162 619,04
526	Helse og oppvekstfag	43 198 219,57	1 334 800	46 128 498,37
527	Idrettsfag	34 518 864,21	608 800	31 142 339,27
528	Teknikk- og industriell produksjon	45 840 942,94	1 238 300	46 622 400,43
529	Musikk, dans og drama	25 046 153,52	347 100	24 773 765,18
530	Medier og kommunikasjon	22 953 544,25	354 500	26 170 657,27
531	Naturbruk	23 514 535,29	8 759 100	25 141 243,93
532	Service og samferdsel	26 147 777,39	680 900	26 461 368,69
540	Drift Av Studieretningene	0,00	537 749 381	0,00
554	Fagskole	29 330 693,68	29 311 533	27 852 491,39
559	Landslinjer	5 471 470,52	4 595 100	4 517 747,84
560	Spesialundervisning Og Særlig Tilpasset Opplæring	0,00	0	112 582 303,19

## Troms fylkeskommune - driftsregnskap pr funksjon, netto

Funksjon	Navn	Regnskap 2014	Budsjett 2014	Regnskap 2013
561	Oppfølgingstjenesten og pedagogisk psykologisk tjeneste	17 849 630,88	19 082 400	0,00
562	Spesialundervisning og særskilt tilpasset opplæring	94 102 452,85	93 857 030	0,00
570	Fagopplæring i arbeidslivet	85 347 786,84	87 594 600	80 796 813,97
581	Voksenopplæring etter opplæringsloven	12 202 712,96	13 656 400	13 451 695,55
590	Andre formål	37 170 501,73	36 275 059	39 708 361,62
660	Tannhelsetjeneste - fellesfunksjoner	35 816 136,18	35 178 166	31 130 794,28
665	Tannhelsetjeneste - pasientbehandling	100 377 750,21	100 596 000	97 701 000,37
700	Tilrettelegging og støttefunksjoner for næringsliv	9 589 262,92	10 907 200	10 473 250,97
705	Finansieringsbistand overfor næringslivet	26 667 217,97	31 403 900	29 148 280,37
710	Fylkeskommunal næringsvirksomhet	-4 503 372,26	-3 922 600	-1 677 111,96
715	Lokal og regional utvikling	12 097 512,27	12 873 800	10 656 290,45
716	Friluftsliv, vannregionmyndighet og forvaltning av vilt og innlandsfisk	6 179 442,23	6 382 500	5 536 795,71
722	Fylkesveier	532 586 618,19	558 822 231	430 123 781,59
730	Bilruter	339 348 184,17	336 231 788	277 202 312,64
731	Fylkesveiferjer	255 675 251,61	255 894 100	231 675 389,19
732	Båtruter	72 408 184,45	72 342 397	85 365 046,63
733	Transport (ordninger) for funksjonshemmede	10 032 766,53	10 560 400	9 155 864,46
740	Biblioteket	11 223 372,71	11 678 643	10 578 416,04
750	Kulturminneforvaltning	6 602 214,49	5 778 300	5 372 187,55
760	Musèer	12 776 950,71	12 769 000	12 740 493,25
771	Kunstformidling	9 788 823,58	10 069 525	10 879 471,97
772	Kunstproduksjon	32 594 964,23	33 313 930	33 357 280,94
775	Idrett	4 699 231,55	4 749 400	4 623 148,85
790	Andre kulturaktiviteter	8 819 348,95	9 624 500	9 058 443,13
800	Skatt på inntekt og formue	-771 521 696,00	-778 000 000	-749 113 161,00
840	Statlig rammetilskudd og øvrige generelle statstilskudd	-1 960 937 722,00	-1 958 641 000	-1 798 551 563,00
860	Motpost avskrivninger	-147 816 062,97	-147 878 188	-140 805 736,43
870	Renter/utbytte og lån (innlån og utlån)	107 888 648,39	124 967 700	116 905 762,78
880	Interne finansieringstransaksjoner	-34 138 123,44	-34 128 372	21 806 461,64
899	Årets regnskapsmessige mindreforbruk	92 749 344,74	0	1 613 070,68
<b>Sum totalt:</b>		<b>0,00</b>	<b>0</b>	<b>0,00</b>



## *Investeringsregnskapet*



## Troms fylkeskommune - investeringsregnskap pr sektor/prosjekt

Prosjekt	Konto	Beskrivelse	Regnskap 2014	Budsjett 2014	Avvik 2014	Regnskap 2013
<b>Sektor 10 Stab og støttefunksjoner</b>						
<b>0000 Uten prosjekt</b>						
0000	02002	Kontorutstyr	38 050,40	38 050	-0,40	0,00
0000	02009	Annet utstyr	0,00	0	0,00	231 875,00
0000	02042	Programvare	164 400,00	164 400	0,00	0,00
0000	02721	Arkitekt	-8 795,00	0	8 795,00	0,00
0000	02739	Andre bikostnader, bygg	0,00	0	0,00	60 659,00
0000	04290	Mva på vederlag, mva-pliktig	59 407,60	50 613	-8 794,60	-0,01
0000	06702	Salg av tomter	0,00	0	0,00	-59 841,90
0000	09009	Diverse renteinntekter	0,00	0	0,00	-817,09
0000	09700	Overføring fra driftsregnskapet	0,00	0	0,00	-231 875,00
<b>Sum Uten prosjekt</b>			<b>253 063,00</b>	<b>253 063</b>	<b>0,00</b>	<b>0,00</b>
<b>1103 Ehandel/EFB</b>						
1103	01980	Lisenser dataprogrammer	99 900,00	100 000	100,00	0,00
1103	02709	Andre konsulenttjenester	28 665,00	28 000	-665,00	38 185,00
1103	04290	Mva på vederlag, mva-pliktig	32 141,25	0	-32 141,25	9 546,25
1103	09400	Bruk av disposisjonsfond	0,00	0	0,00	-47 731,25
<b>Sum Ehandel/EFB</b>			<b>160 706,25</b>	<b>128 000</b>	<b>-32 706,25</b>	<b>0,00</b>
<b>1104 Oppgradering Økonomisystem</b>						
1104	01170	Bevertning	1 065,00	0	-1 065,00	0,00
1104	02709	Andre konsulenttjenester	48 253,57	50 000	1 746,43	12 926,15
1104	04290	Mva på vederlag, mva-pliktig	12 063,39	0	-12 063,39	3 231,54
1104	09400	Bruk av disposisjonsfond	0,00	0	0,00	-16 157,69
<b>Sum Oppgradering Økonomisystem</b>			<b>61 381,96</b>	<b>50 000</b>	<b>-11 381,96</b>	<b>0,00</b>
<b>1160 Nytt lønns- og personalsystem</b>						
1160	00402	Overtid driftspersonell (trekk-/oppgavepl.)	0,00	0	0,00	13 881,93
1160	00990	Arbeidsgiveravgift folketrygden (trekk-/oppgavepl.)	0,00	0	0,00	1 096,66
1160	01271	Oppholdsutgifter, ansatte	0,00	0	0,00	10 148,00
1160	01430	Representasjon, gaver o.l.	4 395,00	0	-4 395,00	0,00
1160	01501	Reise- og oppholdsutgifter opplæring/kurs, ansatte	0,00	0	0,00	16 508,28
1160	01570	Utgifter til faglig veiledning/kompetanseheving	0,00	0	0,00	42 582,40
1160	01601	Reisegodtgjørelse, ansatte (oppgavepl.)	0,00	0	0,00	1 889,00
1160	01731	Reiseutgifter, ansatte	0,00	0	0,00	12 541,67
1160	01980	Lisenser dataprogrammer	0,00	0	0,00	14 219,40
1160	02041	IT-utstyr	0,00	0	0,00	31 254,00
1160	02411	Serviceavtaler, IT	0,00	0	0,00	-9 863,00
1160	02709	Andre konsulenttjenester	1 530,40	5 900	4 369,60	20 871,20
1160	04290	Mva på vederlag, mva-pliktig	382,60	400	17,40	30 818,80
1160	09400	Bruk av disposisjonsfond	0,00	0	0,00	-85 948,34
<b>Sum Nytt lønns- og personalsystem</b>			<b>6 308,00</b>	<b>6 300</b>	<b>-8,00</b>	<b>100 000,00</b>
<b>8001 Trykkeriet</b>						
8001	02002	Kontorutstyr	14 000,00	14 000	0,00	0,00
<b>Sum Trykkeriet</b>			<b>14 000,00</b>	<b>14 000</b>	<b>0,00</b>	<b>0,00</b>
<b>8803 Mellomveien 34 - reguleringsplan</b>						
8803	02721	Arkitekt	204 250,00	204 250	0,00	420 751,00
8803	09700	Overføring fra driftsregnskapet	0,00	0	0,00	-420 751,00
<b>Sum Mellomveien 34 - reguleringsplan</b>			<b>204 250,00</b>	<b>204 250</b>	<b>0,00</b>	<b>0,00</b>
<b>8841 Bardufoss Høgtun vgs – nybygg og ombygging</b>						
8841	01731	Reiseutgifter, ansatte	542,58	0	-542,58	0,00
8841	01979	Andre avgifter/lisenser	8 204,80	0	-8 204,80	0,00
8841	02323	Nybygg og nyanlegg	0,00	1 520 000	1 520 000,00	0,00
8841	02329	Diverse felleskostnader	49 716,19	0	-49 716,19	47 999,14
8841	02339	Diverse kostnader, bygg	0,00	0	0,00	4 601,40
8841	02701	Juridisk bistand	5 400,00	0	-5 400,00	0,00
8841	02721	Arkitekt	1 387 500,00	0	-1 387 500,00	0,00
8841	02739	Andre bikostnader, bygg	49 433,70	0	-49 433,70	0,00
8841	02800	Kjøp av tomt	0,00	0	0,00	3 026,00
8841	04290	Mva på vederlag, mva-pliktig	371 321,00	380 000	8 679,00	11 427,64
<b>Sum Bardufoss Høgtun vgs – nybygg og ombygging</b>			<b>1 872 118,27</b>	<b>1 900 000</b>	<b>27 881,73</b>	<b>67 054,18</b>

## Troms fylkeskommune - investeringsregnskap pr sektor/prosjekt

Prosjekt	Konto	Beskrivelse	Regnskap 2014	Budsjett 2014	Avvik 2014	Regnskap 2013
<b>8842 Senja vgs, nybygg verkstedlokaler</b>						
8842	01271	Oppholdsutgifter, ansatte	8 432,93	0	-8 432,93	4 888,00
8842	01601	Reisegodtgjørelse, ansatte (oppgavepl.)	0,00	0	0,00	1 730,00
8842	01731	Reiseutgifter, ansatte	20 592,87	0	-20 592,87	6 133,38
8842	01972	Byggesaksgebyrer	220 200,00	0	-220 200,00	0,00
8842	01973	Tilknytningsavgifter	411 047,00	0	-411 047,00	0,00
8842	02004	Kunstnerisk utsmykking	0,00	0	0,00	866,70
8842	02323	Nybygg og nyanlegg	0,00	7 000 000	7 000 000,00	0,00
8842	02329	Diverse felleskostnader	16 208,87	0	-16 208,87	18 783,94
8842	02339	Diverse kostnader, bygg	0,00	0	0,00	5 000,00
8842	02701	Juridisk bistand	0,00	0	0,00	14 400,00
8842	02721	Arkitekt	5 224 950,40	0	-5 224 950,40	0,00
8842	02722	Rådgivende ing., bygg	3 800,00	0	-3 800,00	0,00
8842	02723	Rådgivende ing., VVS	1 017 500,00	0	-1 017 500,00	0,00
8842	02739	Andre bikostnader, bygg	11 988,32	0	-11 988,32	31 817,13
8842	02955	Intern overføring - personalutgifter	400 043,00	0	-400 043,00	383 867,25
8842	02956	Intern overføring - andre faste	97 154,00	0	-97 154,00	89 475,60
8842	04290	Mva på vederlag, mva-pliktig	1 671 490,39	1 750 000	78 509,61	17 653,43
8842	07709	Diverse refusjoner fra private	-50 000,00	0	50 000,00	0,00
<b>Sum Senja vgs, nybygg verkstedlokaler</b>			<b>9 053 407,78</b>	<b>8 750 000</b>	<b>-303 407,78</b>	<b>574 615,43</b>
<b>8847 Rehabilitering fasader bygg 04, fylkeshuset</b>						
8847	02303	Utskifting - bygg	0,00	0	0,00	107 216,86
8847	02334	Tømrer- og snekkerarbeider	0,00	0	0,00	761 125,69
8847	02513	Materialer utskifting - bygg	0,00	0	0,00	7 717,16
8847	02721	Arkitekt	0,00	0	0,00	24 515,00
8847	04290	Mva på vederlag, mva-pliktig	0,00	0	0,00	123 447,49
8847	07709	Diverse refusjoner fra private	0,00	0	0,00	-470 772,00
<b>Sum Rehabilitering fasader bygg 04, fylkeshuset</b>			<b>0,00</b>	<b>0</b>	<b>0,00</b>	<b>553 250,20</b>
<b>8861 Bussdepot Tromsø</b>						
8861	02721	Arkitekt	74 002,40	0	-74 002,40	998,40
8861	04290	Mva på vederlag, mva-pliktig	18 500,60	0	-18 500,60	249,60
8861	09700	Overføring fra driftsregnskapet	0,00	0	0,00	-1 248,00
<b>Sum Bussdepot Tromsø</b>			<b>92 503,00</b>	<b>0</b>	<b>-92 503,00</b>	<b>0,00</b>
<b>8867 Bardufoss Høgtun vgs - Flyfag</b>						
8867	02721	Arkitekt	139 232,80	140 000	767,20	0,00
8867	02739	Andre bikostnader, bygg	721,60	0	-721,60	0,00
8867	04290	Mva på vederlag, mva-pliktig	34 988,60	35 000	11,40	0,00
<b>Sum Bardufoss Høgtun vgs - Flyfag</b>			<b>174 943,00</b>	<b>175 000</b>	<b>57,00</b>	<b>0,00</b>
<b>8880 Tromsø Maritime skole, Havarivernsent. - bygg for helikoptersimulator</b>						
8880	01972	Byggesaksgebyrer	0,00	0	0,00	6 740,30
8880	02329	Diverse felleskostnader	0,00	0	0,00	28 140,35
8880	02331	Grunnarbeider	0,00	0	0,00	30 775,20
8880	02332	Betongarbeider	0,00	0	0,00	2 206 818,75
8880	02334	Tømrer- og snekkerarbeider	0,00	0	0,00	4 208 009,79
8880	02335	Maler- og beleggsarbeider	0,00	0	0,00	460 009,82
8880	02339	Diverse kostnader, bygg	0,00	0	0,00	880 481,54
8880	02346	Luftbehandlingsanlegg	0,00	0	0,00	942 620,09
8880	02359	Diverse elkraftinstallasjoner	0,00	0	0,00	6 427,93
8880	02379	Diverse andre installasjoner	0,00	0	0,00	2 140 934,73
8880	02721	Arkitekt	0,00	0	0,00	-1 100,00
8880	02723	Rådgivende ing., VVS	0,00	0	0,00	31 078,76
8880	04290	Mva på vederlag, mva-pliktig	0,00	0	0,00	196 562,33
<b>Sum Tromsø Maritime skole, Havarivernsent. - bygg for helikopters</b>			<b>0,00</b>	<b>0</b>	<b>0,00</b>	<b>11 137 499,59</b>
<b>8881 Breivika vgs - ny skole</b>						
8881	01271	Oppholdsutgifter, ansatte	33 041,85	0	-33 041,85	0,00
8881	02323	Nybygg og nyanlegg	0,00	33 000	33 000,00	0,00
8881	04290	Mva på vederlag, mva-pliktig	2 643,35	2 600	-43,35	0,00
<b>Sum Breivika vgs - ny skole</b>			<b>35 685,20</b>	<b>35 600</b>	<b>-85,20</b>	<b>0,00</b>
<b>8883 Salg - Tromsø Sikkerhetsenter</b>						
8883	01409	Andre annonseutgifter	0,00	35 000	35 000,00	0,00
8883	02721	Arkitekt	0,00	60 863	60 863,00	0,00
8883	02729	Diverse spesialkonsulenter, bygg	24 900,00	0	-24 900,00	0,00

## Troms fylkeskommune - investeringsregnskap pr sektor/prosjekt

Prosjekt	Konto	Beskrivelse	Regnskap 2014	Budsjett 2014	Avvik 2014	Regnskap 2013
8883	02739	Andre bikostnader, bygg	62 355,64	0	-62 355,64	0,00
8883	04290	Mva på vederlag, mva-pliktig	8 607,36	0	-8 607,36	0,00
<b>Sum Salg - Tromsø Sikkerhetsenter</b>			<b>95 863,00</b>	<b>95 863</b>	<b>0,00</b>	<b>0,00</b>
<b>8895 Internasjonal skole, Breivika Tromsø</b>						
8895	07709	Diverse refusjoner fra private	-402 255,00	-650 000	-247 745,00	0,00
<b>Sum Internasjonal skole, Breivika Tromsø</b>			<b>-402 255,00</b>	<b>-650 000</b>	<b>-247 745,00</b>	<b>0,00</b>
<b>Sum Stab og støttefunksjoner</b>			<b>11 621 974,46</b>			<b>12 432 419,40</b>
<b>Sektor 20 Utdanning</b>						
<b>0000 Uten prosjekt</b>						
0000	05275	Utlån husholdninger	0,00	0	0,00	499 500,00
0000	09200	Mottatte avdrag på utlån fra 2012	0,00	0	0,00	-92 639,00
<b>Sum Uten prosjekt</b>			<b>0,00</b>	<b>0</b>	<b>0,00</b>	<b>406 861,00</b>
<b>0000 Uten prosjekt</b>						
0000	01731	Reiseutgifter, ansatte	0,00	0	0,00	15 599,00
0000	01739	Reiseutgifter, andre	-7 375,00	0	7 375,00	0,00
0000	01980	Lisenser dataprogrammer	224 620,00	224 620	0,00	0,00
0000	02001	Inventar	2 205 557,76	2 634 938	429 380,24	803 221,53
0000	02011	Kjøp av kontormaskiner	0,00	0	0,00	121 250,00
0000	02013	Kjøp av jordbruks-/anl.maskiner	240 000,00	240 000	0,00	0,00
0000	02021	Undervisningsutstyr	268 504,00	268 504	0,00	79 500,00
0000	02041	IT-utstyr	527 609,00	427 309	-100 300,00	192 384,16
0000	02101	Kjøp av transportmidler	809 900,00	809 900	0,00	355 000,00
0000	02339	Diverse kostnader, bygg	0,00	0	0,00	258 000,00
0000	02365	Lyd og bildeanlegg	328 986,40	0	-328 986,40	0,00
0000	04290	Mva på vederlag, mva-pliktig	702 069,29	762 793	60 723,71	186 610,62
0000	09200	Mottatte avdrag på utlån fra 2012	-211 136,68	0	211 136,68	0,00
0000	09700	Overføring fra driftsregnskapet	0,00	0	0,00	-2 402 827,31
<b>Sum Uten prosjekt</b>			<b>5 088 734,77</b>	<b>5 368 064</b>	<b>279 329,23</b>	<b>-391 262,00</b>
<b>2148 Ekstramidler flyfag</b>						
2148	02021	Undervisningsutstyr	0,00	0	0,00	252 084,80
2148	04290	Mva på vederlag, mva-pliktig	0,00	0	0,00	63 021,20
2148	09700	Overføring fra driftsregnskapet	0,00	0	0,00	-315 106,00
<b>Sum Ekstramidler flyfag</b>			<b>0,00</b>	<b>0</b>	<b>0,00</b>	<b>0,00</b>
<b>2600 Kjøp og ombygging av dreiebenker - vgs</b>						
2600	01050	Undervisningsmaterieell	0,00	0	0,00	7 900,00
2600	01292	Leie av arbeidskraft (vikarbyrå)	0,00	0	0,00	81 406,80
2600	01570	Utgifter til faglig veiledning/kompetanseheving	0,00	0	0,00	26 853,75
2600	02021	Undervisningsutstyr	564 638,40	567 100	2 461,60	5 257 010,80
2600	02955	Intern overføring - personalutgifter	0,00	0	0,00	55 498,00
2600	04290	Mva på vederlag, mva-pliktig	141 159,60	141 700	540,40	1 267 829,40
2600	09700	Overføring fra driftsregnskapet	0,00	0	0,00	-853 006,50
<b>Sum Kjøp og ombygging av dreiebenker - vgs</b>			<b>705 798,00</b>	<b>708 800</b>	<b>3 002,00</b>	<b>5 843 492,25</b>
<b>2830 Diverse utstyr vgs</b>						
2830	02001	Inventar	237 019,40	236 934	-85,40	0,00
2830	02021	Undervisningsutstyr	503 205,00	503 205	0,00	0,00
2830	02041	IT-utstyr	210 000,00	210 000	0,00	0,00
2830	02101	Kjøp av transportmidler	574 000,00	574 000	0,00	0,00
2830	04290	Mva på vederlag, mva-pliktig	237 556,10	203 410	-34 146,10	0,00
<b>Sum Diverse utstyr vgs</b>			<b>1 761 780,50</b>	<b>1 727 549</b>	<b>-34 231,50</b>	<b>0,00</b>
<b>Sum Utdanning</b>			<b>7 556 313,27</b>			<b>5 859 091,25</b>
<b>Sektor 40 Tannhelse</b>						
<b>3802 Dentalteknisk - drift</b>						
3802	02091	Medisinsk utstyr og inventar	161 298,00	0	-161 298,00	0,00
3802	02101	Kjøp av transportmidler	402 159,80	283 520	-118 639,80	0,00
3802	04290	Mva på vederlag, mva-pliktig	117 977,70	0	-117 977,70	0,00
<b>Sum Dentalteknisk - drift</b>			<b>681 435,50</b>	<b>283 520</b>	<b>-397 915,50</b>	<b>0,00</b>

## Troms fylkeskommune - investeringsregnskap pr sektor/prosjekt

Prosjekt	Konto	Beskrivelse	Regnskap 2014	Budsjett 2014	Avvik 2014	Regnskap 2013
<b>3803 Utstyr - Tannhelse</b>						
3803	00901	Pensjon KLP (trekk-/oppgavepl.)	0,00	0	0,00	5 557,91
3803	00990	Arbeidsgiveravgift folketrygden (trekk-/oppgavepl.)	0,00	0	0,00	439,09
3803	02001	Inventar	0,00	0	0,00	64 747,20
3803	02041	IT-utstyr	0,00	0	0,00	876 846,20
3803	02091	Medisinsk utstyr og inventar	0,00	0	0,00	2 608 205,00
3803	02101	Kjøp av transportmidler	0,00	0	0,00	252 000,00
3803	04290	Mva på vederlag, mva-pliktig	0,00	0	0,00	950 449,60
<b>Sum Utstyr - Tannhelse</b>			<b>0,00</b>	<b>0</b>	<b>0,00</b>	<b>4 758 245,00</b>
<b>3808 TkNN</b>						
3808	07009	Andre refusjoner fra staten	1 865 040,99	0	-1 865 040,99	0,00
3808	09580	Bruk av bundne investeringsfond	-1 865 040,99	0	1 865 040,99	0,00
<b>Sum TkNN</b>			<b>0,00</b>	<b>0</b>	<b>0,00</b>	<b>0,00</b>
<b>Sum Tannhelse</b>			<b>681 435,50</b>			<b>4 758 245,00</b>
<b>Sektor 50 Kultur</b>						
<b>0000 Uten prosjekt</b>						
0000	05290	Kjøp av aksjer og andeler	0,00	0	0,00	667,00
0000	09700	Overføring fra driftsregnskapet	0,00	0	0,00	-667,00
<b>Sum Uten prosjekt</b>			<b>0,00</b>	<b>0</b>	<b>0,00</b>	<b>0,00</b>
<b>Sum Kultur</b>			<b>0,00</b>			<b>0,00</b>
<b>Sektor 60 Samferdsel</b>						
<b>0000 Uten prosjekt</b>						
0000	02389	Fylkesveier SVV	-69 930,62	-2 728 800	-2 658 869,38	857 863,83
0000	02721	Arkitekt	-13 523,00	0	13 523,00	0,00
0000	02860	Grunnerverv SVV	20 031,66	0	-20 031,66	0,00
0000	04290	Mva på vederlag, mva-pliktig	20 269,00	-252 500	-272 769,00	-39 188,59
0000	05150	Ekstraordinære avdrag	0,00	0	0,00	7 800 000,00
0000	08500	Overføring fra kommuner	0,00	0	0,00	300 000,00
0000	09580	Bruk av bundne investeringsfond	-3 516 760,91	0	3 516 760,91	0,00
<b>Sum Uten prosjekt</b>			<b>-3 559 913,87</b>	<b>-2 981 300</b>	<b>578 613,87</b>	<b>8 918 675,24</b>
<b>7107 FTG 32/02 - Rassikring Arnøya</b>						
7107	02389	Fylkesveier SVV	0,00	-825 000	-825 000,00	0,00
<b>Sum FTG 32/02 - Rassikring Arnøya</b>			<b>0,00</b>	<b>-825 000</b>	<b>-825 000,00</b>	<b>0,00</b>
<b>7108 FTG 32/02 - Rassikring Dale - Alvestad</b>						
7108	02389	Fylkesveier SVV	1 420,00	0	-1 420,00	361 698,78
7108	04290	Mva på vederlag, mva-pliktig	0,00	0	0,00	20 234,72
7108	07009	Andre refusjoner fra staten	-289 000,00	0	289 000,00	0,00
<b>Sum FTG 32/02 - Rassikring Dale - Alvestad</b>			<b>-287 580,00</b>	<b>0</b>	<b>287 580,00</b>	<b>381 933,50</b>
<b>7109 FTG 32/02 - Bruforbindelsen Kveøy - Hinnøy</b>						
7109	02389	Fylkesveier SVV	0,00	0	0,00	681,42
7109	06206	Salg avg.fritt SVV	0,00	0	0,00	-250 000,00
<b>Sum FTG 32/02 - Bruforbindelsen Kveøy - Hinnøy</b>			<b>0,00</b>	<b>0</b>	<b>0,00</b>	<b>-249 318,58</b>
<b>7119 Opprusting Rotsund fergeleie</b>						
7119	02389	Fylkesveier SVV	431 306,00	4 444 800	4 013 494,00	8 512 882,14
7119	02860	Grunnerverv SVV	16 882,44	0	-16 882,44	0,00
7119	04290	Mva på vederlag, mva-pliktig	3 552,48	158 200	154 647,52	1 270 672,63
<b>Sum Opprusting Rotsund fergeleie</b>			<b>451 740,92</b>	<b>4 603 000</b>	<b>4 151 259,08</b>	<b>9 783 554,77</b>
<b>7128 Opprusting Fv 15 Mercurveien</b>						
7128	02389	Fylkesveier SVV	847 800,25	-565 100	-1 412 900,25	371 289,47
7128	04290	Mva på vederlag, mva-pliktig	199,75	30 400	30 200,25	9 152,44
7128	06206	Salg avg.fritt SVV	0,00	0	0,00	-3 966,91
<b>Sum Opprusting Fv 15 Mercurveien</b>			<b>848 000,00</b>	<b>-534 700</b>	<b>-1 382 700,00</b>	<b>376 475,00</b>
<b>7129 FV 365 Opprusting Alteidet-Jøkelfjord</b>						
7129	02389	Fylkesveier SVV	0,00	3 700	3 700,00	0,00

## Troms fylkeskommune - investeringsregnskap pr sektor/prosjekt

Prosjekt	Konto	Beskrivelse	Regnskap 2014	Budsjett 2014	Avvik 2014	Regnskap 2013
7129	04290	Mva på vederlag, mva-pliktig	0,00	300	300,00	0,00
<b>Sum FV 365 Opprusting Alteidet-Jøkelfjord</b>			<b>0,00</b>	<b>4 000</b>	<b>4 000,00</b>	<b>0,00</b>
<b>7131 FV263 - Trollvik</b>						
7131	02389	Fylkesveier SVV	0,00	14 000	14 000,00	0,00
<b>Sum FV263 - Trollvik</b>			<b>0,00</b>	<b>14 000</b>	<b>14 000,00</b>	<b>0,00</b>
<b>7133 FV302 - Opprusting fergeleie Mikkelvik</b>						
7133	02389	Fylkesveier SVV	5 868 512,83	0	-5 868 512,83	-132 131,00
7133	02860	Grunnerverv SVV	17 596,50	0	-17 596,50	113 852,00
7133	04290	Mva på vederlag, mva-pliktig	1 357 814,99	0	-1 357 814,99	4 050,00
7133	05003	Morarenter	1 933,17	0	-1 933,17	2 589,68
<b>Sum FV302 - Opprusting fergeleie Mikkelvik</b>			<b>7 245 857,49</b>	<b>0</b>	<b>-7 245 857,49</b>	<b>-11 639,32</b>
<b>7134 FV302 - Opprusting fergeleie Bromnes</b>						
7134	02389	Fylkesveier SVV	0,00	192 000	192 000,00	181 196,75
7134	04290	Mva på vederlag, mva-pliktig	0,00	0	0,00	28 766,25
<b>Sum FV302 - Opprusting fergeleie Bromnes</b>			<b>0,00</b>	<b>192 000</b>	<b>192 000,00</b>	<b>209 963,00</b>
<b>7135 FV357 - Opprusting Klauvnes fergeleie</b>						
7135	02389	Fylkesveier SVV	0,00	217 000	217 000,00	0,00
7135	04290	Mva på vederlag, mva-pliktig	0,00	19 000	19 000,00	0,00
<b>Sum FV357 - Opprusting Klauvnes fergeleie</b>			<b>0,00</b>	<b>236 000</b>	<b>236 000,00</b>	<b>0,00</b>
<b>7136 Fv 265 Fredheim 856 - Tennskjær kai</b>						
7136	02389	Fylkesveier SVV	0,00	-1 567 900	-1 567 900,00	314 656,00
7136	02860	Grunnerverv SVV	0,00	0	0,00	156 008,76
7136	04290	Mva på vederlag, mva-pliktig	0,00	86 300	86 300,00	0,00
<b>Sum Fv 265 Fredheim 856 - Tennskjær kai</b>			<b>0,00</b>	<b>-1 481 600</b>	<b>-1 481 600,00</b>	<b>470 664,76</b>
<b>7137 Fv 174 Tamok bru X87 - Tverrelvmo</b>						
7137	02389	Fylkesveier SVV	0,00	58 000	58 000,00	57 805,00
<b>Sum Fv 174 Tamok bru X87 - Tverrelvmo</b>			<b>0,00</b>	<b>58 000</b>	<b>58 000,00</b>	<b>57 805,00</b>
<b>7138 Fv 54 Sommarøy bru</b>						
7138	02389	Fylkesveier SVV	0,00	544 000	544 000,00	4 192 221,87
7138	04290	Mva på vederlag, mva-pliktig	0,00	-500 000	-500 000,00	796 805,49
<b>Sum Fv 54 Sommarøy bru</b>			<b>0,00</b>	<b>44 000</b>	<b>44 000,00</b>	<b>4 989 027,36</b>
<b>7144 Fv 53 Kroken - Tønsnes</b>						
7144	02389	Fylkesveier SVV	0,00	-1 507 500	-1 507 500,00	0,00
7144	04290	Mva på vederlag, mva-pliktig	0,00	-131 000	-131 000,00	0,00
<b>Sum Fv 53 Kroken - Tønsnes</b>			<b>0,00</b>	<b>-1 638 500</b>	<b>-1 638 500,00</b>	<b>0,00</b>
<b>7145 Fv 51 Sjursnes XF 52 - Stordal</b>						
7145	02389	Fylkesveier SVV	4 002 702,75	5 670 000	1 667 297,25	21 881 254,48
7145	02860	Grunnerverv SVV	6 360,00	0	-6 360,00	0,00
7145	04290	Mva på vederlag, mva-pliktig	890 128,95	1 865 500	975 371,05	5 350 633,54
<b>Sum Fv 51 Sjursnes XF 52 - Stordal</b>			<b>4 899 191,70</b>	<b>7 535 500</b>	<b>2 636 308,30</b>	<b>27 231 888,02</b>
<b>7200 RV 858 Ryaforbindelsen</b>						
7200	02389	Fylkesveier SVV	0,00	0	0,00	17 292 427,36
7200	04290	Mva på vederlag, mva-pliktig	0,00	0	0,00	2 868 797,19
7200	06201	Bompengetilskudd SVV	-225,00	0	225,00	-20 161 000,00
<b>Sum RV 858 Ryaforbindelsen</b>			<b>-225,00</b>	<b>0</b>	<b>225,00</b>	<b>224,55</b>
<b>7201 FV86 Torskenpakke</b>						
7201	02389	Fylkesveier SVV	525 378,00	0	-525 378,00	22 245,00
7201	04290	Mva på vederlag, mva-pliktig	1 581,25	0	-1 581,25	0,00
<b>Sum FV86 Torskenpakke</b>			<b>526 959,25</b>	<b>0</b>	<b>-526 959,25</b>	<b>22 245,00</b>
<b>7202 Rv 263 Kvalsundtunnelen</b>						
7202	02389	Fylkesveier SVV	778 220,48	0	-778 220,48	5 567,50
7202	04290	Mva på vederlag, mva-pliktig	112 986,52	0	-112 986,52	0,00
<b>Sum Rv 263 Kvalsundtunnelen</b>			<b>891 207,00</b>	<b>0</b>	<b>-891 207,00</b>	<b>5 567,50</b>
<b>7203 Rv 867 Samamoa-Ervik</b>						
7203	02389	Fylkesveier SVV	-846,60	-1 115 000	-1 114 153,40	36 395,00

## Troms fylkeskommune - investeringsregnskap pr sektor/prosjekt

Prosjekt	Konto	Beskrivelse	Regnskap 2014	Budsjett 2014	Avvik 2014	Regnskap 2013
7203	02860	Grunnerverv SVV	0,00	0	0,00	32 467,00
7203	04290	Mva på vederlag, mva-pliktig	846,60	0	-846,60	0,00
<b>Sum Rv 867 Samamoa-Ervik</b>			<b>0,00</b>	<b>-1 115 000</b>	<b>-1 115 000,00</b>	<b>68 862,00</b>
<b>7204 Rv 867 Stornes ferjekai</b>						
7204	02389	Fylkesveier SVV	18 920,00	0	-18 920,00	41 701,00
7204	02860	Grunnerverv SVV	3 698,00	0	-3 698,00	392 491,00
<b>Sum Rv 867 Stornes ferjekai</b>			<b>22 618,00</b>	<b>0</b>	<b>-22 618,00</b>	<b>434 192,00</b>
<b>7207 FV 862 Kaldfjord (Tromsø)</b>						
7207	02389	Fylkesveier SVV	148 153,00	0	-148 153,00	296 328,00
7207	02860	Grunnerverv SVV	218 376,66	0	-218 376,66	0,00
7207	05003	Morarenter	19 281,41	0	-19 281,41	0,00
7207	06206	Salg avg.fritt SVV	-215 162,50	0	215 162,50	-1 693 647,00
7207	07706	Refusjoner SVV (S921)	0,00	0	0,00	1 181 772,00
<b>Sum FV 862 Kaldfjord (Tromsø)</b>			<b>170 648,57</b>	<b>0</b>	<b>-170 648,57</b>	<b>-215 547,00</b>
<b>7208 FV 86 Tunnel Finnsnes, regulering</b>						
7208	02389	Fylkesveier SVV	98 862,00	-447 000	-545 862,00	0,00
7208	04290	Mva på vederlag, mva-pliktig	0,00	-160 000	-160 000,00	0,00
7208	07501	Refusjoner fra kommuner	-705 862,00	-1 393 000	-687 138,00	0,00
<b>Sum FV 86 Tunnel Finnsnes, regulering</b>			<b>-607 000,00</b>	<b>-2 000 000</b>	<b>-1 393 000,00</b>	<b>0,00</b>
<b>7209 FV 53 G/S-veg Kroken-Skjelnan</b>						
7209	02389	Fylkesveier SVV	1 407 344,50	0	-1 407 344,50	2 786 879,99
7209	02860	Grunnerverv SVV	208 087,00	0	-208 087,00	2 050 004,40
7209	04290	Mva på vederlag, mva-pliktig	131 891,00	0	-131 891,00	361 087,83
7209	06206	Salg avg.fritt SVV	-1 240 322,50	0	1 240 322,50	0,00
7209	06909	Intern fordeling investering	0,00	0	0,00	35 769 038,00
7209	07709	Diverse refusjoner fra private	-375 109,00	0	375 109,00	-5 197 972,00
7209	07979	Intern overføring andre invest.tilskudd	0,00	0	0,00	-35 769 038,00
<b>Sum FV 53 G/S-veg Kroken-Skjelnan</b>			<b>131 891,00</b>	<b>0</b>	<b>-131 891,00</b>	<b>0,22</b>
<b>7210 RV 863 Langsundforbindelsen</b>						
7210	02389	Fylkesveier SVV	3 276 539,36	18 617 800	15 341 260,64	769 494,50
7210	02860	Grunnerverv SVV	564 133,00	0	-564 133,00	11 875,00
7210	04290	Mva på vederlag, mva-pliktig	474 110,58	366 200	-107 910,58	79 715,00
<b>Sum RV 863 Langsundforbindelsen</b>			<b>4 314 782,94</b>	<b>18 984 000</b>	<b>14 669 217,06</b>	<b>861 084,50</b>
<b>7217 FV 86 Tiltak Finnsnes sentrum</b>						
7217	02389	Fylkesveier SVV	-98 862,00	0	98 862,00	-992 424,22
7217	04290	Mva på vederlag, mva-pliktig	0,00	0	0,00	992 424,22
<b>Sum FV 86 Tiltak Finnsnes sentrum</b>			<b>-98 862,00</b>	<b>0</b>	<b>98 862,00</b>	<b>0,00</b>
<b>7218 FV 862 Kollektivterminal Kvaløysletta</b>						
7218	02389	Fylkesveier SVV	0,00	0	0,00	650,00
<b>Sum FV 862 Kollektivterminal Kvaløysletta</b>			<b>0,00</b>	<b>0</b>	<b>0,00</b>	<b>650,00</b>
<b>7219 Kollektivtrase Kvaløysletta</b>						
7219	02389	Fylkesveier SVV	20 300,00	-594 200	-614 500,00	788 455,90
7219	02860	Grunnerverv SVV	775,00	0	-775,00	56 033,00
7219	04290	Mva på vederlag, mva-pliktig	0,00	200	200,00	256 641,51
7219	09580	Bruk av bundne investeringsfond	0,00	0	0,00	-734 594,16
<b>Sum Kollektivtrase Kvaløysletta</b>			<b>21 075,00</b>	<b>-594 000</b>	<b>-615 075,00</b>	<b>366 536,25</b>
<b>7220 FV 86 Rassikring Ballesvikskaret/</b>						
7220	02389	Fylkesveier SVV	9 223 540,10	6 706 800	-2 516 740,10	32 205 945,94
7220	04290	Mva på vederlag, mva-pliktig	2 891 686,31	692 700	-2 198 986,31	7 667 322,06
7220	06270	Leieinntekt SVV (S911)	-7 358,00	0	7 358,00	0,00
7220	07009	Andre refusjoner fra staten	-7 500 000,00	0	7 500 000,00	0,00
<b>Sum FV 86 Rassikring Ballesvikskaret/</b>			<b>4 607 868,41</b>	<b>7 399 500</b>	<b>2 791 631,59</b>	<b>39 873 268,00</b>
<b>7221 FV 91 Hov-Breivikeidet</b>						
7221	02389	Fylkesveier SVV	-1 084 116,00	0	1 084 116,00	388 005,00
7221	02860	Grunnerverv SVV	7 902,16	0	-7 902,16	0,00
7221	07009	Andre refusjoner fra staten	-60 000,00	0	60 000,00	-7 406 000,00
<b>Sum FV 91 Hov-Breivikeidet</b>			<b>-1 136 213,84</b>	<b>0</b>	<b>1 136 213,84</b>	<b>-7 017 995,00</b>



## Troms fylkeskommune - investeringsregnskap pr sektor/prosjekt

Prosjekt	Konto	Beskrivelse	Regnskap 2014	Budsjett 2014	Avvik 2014	Regnskap 2013
<b>7222 Planmidler FV - igangsatte prosjekter</b>						
7222	02389	Fylkesveier SVV	4 150,26	-16 415 500	-16 419 650,26	2 465 418,99
7222	02860	Grunnerverv SVV	0,00	0	0,00	-9 317,99
7222	04290	Mva på vederlag, mva-pliktig	45 102,99	-1 179 200	-1 224 302,99	0,00
<b>Sum Planmidler FV - igangsatte prosjekter</b>			<b>49 253,25</b>	<b>-17 594 700</b>	<b>-17 643 953,25</b>	<b>2 456 101,00</b>
<b>7223 Tiltak etter TS-inspeksjon</b>						
7223	02389	Fylkesveier SVV	-730 760,60	0	730 760,60	5 909 326,11
7223	02860	Grunnerverv SVV	68 125,86	0	-68 125,86	0,00
7223	04290	Mva på vederlag, mva-pliktig	2 856,87	0	-2 856,87	169 530,75
<b>Sum Tiltak etter TS-inspeksjon</b>			<b>-659 777,87</b>	<b>0</b>	<b>659 777,87</b>	<b>6 078 856,86</b>
<b>7224 Planl. B2010 - nye anlegg</b>						
7224	02389	Fylkesveier SVV	0,00	-47 000	-47 000,00	0,00
7224	04290	Mva på vederlag, mva-pliktig	0,00	-4 000	-4 000,00	0,00
<b>Sum Planl. B2010 - nye anlegg</b>			<b>0,00</b>	<b>-51 000</b>	<b>-51 000,00</b>	<b>0,00</b>
<b>7226 FV 854 Olsborg - Rundhaugen</b>						
7226	02389	Fylkesveier SVV	-26 400,00	-60 700	-34 300,00	-31 272,88
7226	02860	Grunnerverv SVV	26 400,00	0	-26 400,00	32 002,88
7226	04290	Mva på vederlag, mva-pliktig	0,00	-5 300	-5 300,00	750,00
<b>Sum FV 854 Olsborg - Rundhaugen</b>			<b>0,00</b>	<b>-66 000</b>	<b>-66 000,00</b>	<b>1 480,00</b>
<b>7228 Ras i Lyngen</b>						
7228	02389	Fylkesveier SVV	0,00	-643 000	-643 000,00	15 336,00
<b>Sum Ras i Lyngen</b>			<b>0,00</b>	<b>-643 000</b>	<b>-643 000,00</b>	<b>15 336,00</b>
<b>7230 FV 10 Sørliveien</b>						
7230	02389	Fylkesveier SVV	0,00	60 000	60 000,00	0,00
7230	04290	Mva på vederlag, mva-pliktig	0,00	-60 000	-60 000,00	0,00
<b>Sum FV 10 Sørliveien</b>			<b>0,00</b>	<b>0</b>	<b>0,00</b>	<b>0,00</b>
<b>7231 FV 867 Bjarkøyforbindelsen</b>						
7231	02389	Fylkesveier SVV	25 856 428,83	63 008 700	37 152 271,17	8 193 320,40
7231	02860	Grunnerverv SVV	2 212 574,56	0	-2 212 574,56	30 300,00
7231	04290	Mva på vederlag, mva-pliktig	5 465 100,40	788 300	-4 676 800,40	1 295 165,14
<b>Sum FV 867 Bjarkøyforbindelsen</b>			<b>33 534 103,79</b>	<b>63 797 000</b>	<b>30 262 896,21</b>	<b>9 518 785,54</b>
<b>7233 FV 86 Rassikring Torskenskarret</b>						
7233	02389	Fylkesveier SVV	0,00	0	0,00	3 870 661,04
7233	04290	Mva på vederlag, mva-pliktig	0,00	167 800	167 800,00	905 383,21
7233	09580	Bruk av bundne investeringsfond	0,00	0	0,00	-1 006 190,91
<b>Sum FV 86 Rassikring Torskenskarret</b>			<b>0,00</b>	<b>167 800</b>	<b>167 800,00</b>	<b>3 769 853,34</b>
<b>7235 Fv 52 Sjørsnes XF51 - Skarmunken</b>						
7235	02389	Fylkesveier SVV	2 319 701,96	4 860 000	2 540 298,04	15 063 398,75
7235	02860	Grunnerverv SVV	420,00	0	-420,00	0,00
7235	04290	Mva på vederlag, mva-pliktig	683 606,09	1 227 200	543 593,91	3 535 117,48
<b>Sum Fv 52 Sjørsnes XF51 - Skarmunken</b>			<b>3 003 728,05</b>	<b>6 087 200</b>	<b>3 083 471,95</b>	<b>18 598 516,23</b>
<b>7237 Fv 363 Burfjord, kryss, overg. mm.</b>						
7237	02389	Fylkesveier SVV	283 698,96	920 000	636 301,04	1 880 235,85
7237	02860	Grunnerverv SVV	7 721,62	0	-7 721,62	19 500,00
7237	04290	Mva på vederlag, mva-pliktig	27 588,94	201 700	174 111,06	227 301,65
7237	05502	Avsetning til bundne investeringsfond	115 027,00	0	-115 027,00	0,00
7237	07009	Andre refusjoner fra staten	0,00	-1 000 000	-1 000 000,00	0,00
7237	07971	Intern overføring fra RUP-midler til invest.	-750 000,00	0	750 000,00	0,00
7237	09501	Bruk av bundne driftsfond	276 715,00	0	-276 715,00	-276 715,00
<b>Sum Fv 363 Burfjord, kryss, overg. mm.</b>			<b>-39 248,48</b>	<b>121 700</b>	<b>160 948,48</b>	<b>1 850 322,50</b>
<b>7239 Fv 84 Karavik - Skårvik, inkl gangbru</b>						
7239	02389	Fylkesveier SVV	2 438 004,51	-1 311 200	-3 749 204,51	110 253,50
7239	02860	Grunnerverv SVV	580 600,00	0	-580 600,00	202 405,00
7239	04290	Mva på vederlag, mva-pliktig	691 310,64	5 021 300	4 329 989,36	770 740,50
<b>Sum Fv 84 Karavik - Skårvik, inkl gangbru</b>			<b>3 709 915,15</b>	<b>3 710 100</b>	<b>184,85</b>	<b>1 083 399,00</b>
<b>7241 Pollfjelltunnelen</b>						
7241	02389	Fylkesveier SVV	1 344 002,00	-1 145 800	-2 489 802,00	14 466 736,38

## Troms fylkeskommune - investeringsregnskap pr sektor/prosjekt

Prosjekt	Konto	Beskrivelse	Regnskap 2014	Budsjett 2014	Avvik 2014	Regnskap 2013
7241	04290	Mva på vederlag, mva-pliktig	125 998,00	637 300	511 302,00	2 004 958,38
7241	09501	Bruk av bundne driftsfond	-1 344 002,00	0	1 344 002,00	0,00
<b>Sum Pollfjelltunnelen</b>			<b>125 998,00</b>	<b>-508 500</b>	<b>-634 498,00</b>	<b>16 471 694,76</b>
<b>7242 Kollektivterminal Kaldfjordeidet</b>						
7242	08100	Andre statlige overføringer	0,00	0	0,00	9 638,14
<b>Sum Kollektivterminal Kaldfjordeidet</b>			<b>0,00</b>	<b>0</b>	<b>0,00</b>	<b>9 638,14</b>
<b>7243 Grunnerverv</b>						
7243	02389	Fylkesveier SVV	0,00	-921 000	-921 000,00	0,00
7243	04290	Mva på vederlag, mva-pliktig	0,00	-62 000	-62 000,00	0,00
<b>Sum Grunnerverv</b>			<b>0,00</b>	<b>-983 000</b>	<b>-983 000,00</b>	<b>0,00</b>
<b>7245 Fv 86 Gryllefjordbotn</b>						
7245	02389	Fylkesveier SVV	8 472 364,61	4 662 800	-3 809 564,61	61 573 317,06
7245	04290	Mva på vederlag, mva-pliktig	1 556 010,63	957 900	-598 110,63	14 938 007,70
7245	05003	Morarenter	0,00	0	0,00	36,42
7245	07009	Andre refusjoner fra staten	3 339 043,00	0	-3 339 043,00	-6 777 643,00
<b>Sum Fv 86 Gryllefjordbotn</b>			<b>13 367 418,24</b>	<b>5 620 700</b>	<b>-7 746 718,24</b>	<b>69 733 718,18</b>
<b>7246 Fv 243 Sifjordskaret III</b>						
7246	02389	Fylkesveier SVV	99 769,80	0	-99 769,80	61 966,00
7246	02860	Grunnerverv SVV	7 312,96	0	-7 312,96	0,00
7246	04290	Mva på vederlag, mva-pliktig	10 600,00	0	-10 600,00	0,00
<b>Sum Fv 243 Sifjordskaret III</b>			<b>117 682,76</b>	<b>0</b>	<b>-117 682,76</b>	<b>61 966,00</b>
<b>7248 Fv 848 Fornes - Sørrollnes</b>						
7248	02389	Fylkesveier SVV	1 604 500,00	1 302 500	-302 000,00	77,00
7248	02860	Grunnerverv SVV	3 500,00	0	-3 500,00	0,00
7248	04290	Mva på vederlag, mva-pliktig	0,00	305 500	305 500,00	0,00
<b>Sum Fv 848 Fornes - Sørrollnes</b>			<b>1 608 000,00</b>	<b>1 608 000</b>	<b>0,00</b>	<b>77,00</b>
<b>7249 FV232 Sifjorddalen I - Torskenpakke, rassikring</b>						
7249	02389	Fylkesveier SVV	0,00	0	0,00	-7 000,00
<b>Sum FV232 Sifjorddalen I - Torskenpakke, rassikring</b>			<b>0,00</b>	<b>0</b>	<b>0,00</b>	<b>-7 000,00</b>
<b>7251 Nye bruer Fv 87 Nordmo og Fv 265 Jøvikelv (ødelagt mai 2010)</b>						
7251	02389	Fylkesveier SVV	0,00	0	0,00	-15 405,53
7251	04290	Mva på vederlag, mva-pliktig	0,00	0	0,00	15 405,53
<b>Sum Nye bruer Fv 87 Nordmo og Fv 265 Jøvikelv (ødelagt mai 2010)</b>			<b>0,00</b>	<b>0</b>	<b>0,00</b>	<b>0,00</b>
<b>7252 Fv 115 Fortau Lilleskånland</b>						
7252	02389	Fylkesveier SVV	21 907 541,64	18 467 300	-3 440 241,64	2 414 901,79
7252	04290	Mva på vederlag, mva-pliktig	5 344 487,05	4 363 300	-981 187,05	530 786,90
7252	07501	Refusjoner fra kommuner	-1 420 000,00	-1 420 000	0,00	0,00
7252	09700	Overføring fra driftsregnskapet	0,00	0	0,00	0,00
<b>Sum Fv 115 Fortau Lilleskånland</b>			<b>25 832 028,69</b>	<b>21 410 600</b>	<b>-4 421 428,69</b>	<b>2 945 688,69</b>
<b>7254 Fv 86 Sikring over Fv 86 brufoten Silsand</b>						
7254	02389	Fylkesveier SVV	0,00	-115 000	-115 000,00	1 038 431,50
7254	02860	Grunnerverv SVV	0,00	0	0,00	60 000,00
7254	09580	Bruk av bundne investeringsfond	0,00	0	0,00	-316 799,00
<b>Sum Fv 86 Sikring over Fv 86 brufoten Silsand</b>			<b>0,00</b>	<b>-115 000</b>	<b>-115 000,00</b>	<b>781 632,50</b>
<b>7256 Kaperskaret Tunell</b>						
7256	02389	Fylkesveier SVV	-1 889 639,37	0	1 889 639,37	0,00
7256	04290	Mva på vederlag, mva-pliktig	1 890 639,37	0	-1 890 639,37	0,00
<b>Sum Kaperskaret Tunell</b>			<b>1 000,00</b>	<b>0</b>	<b>-1 000,00</b>	<b>0,00</b>
<b>7260 Fv104 Refsnes-Skjellvikneset</b>						
7260	02389	Fylkesveier SVV	0,00	97 700	97 700,00	1 548 100,62
7260	04290	Mva på vederlag, mva-pliktig	0,00	-25 200	-25 200,00	357 918,36
<b>Sum Fv104 Refsnes-Skjellvikneset</b>			<b>0,00</b>	<b>72 500</b>	<b>72 500,00</b>	<b>1 906 018,98</b>
<b>7261 502465 Fv 304 Hansnes-Grunnfjord</b>						
7261	02389	Fylkesveier SVV	1 533 582,20	0	-1 533 582,20	1 423 862,15
7261	04290	Mva på vederlag, mva-pliktig	359 414,37	0	-359 414,37	303 709,91
<b>Sum 502465 Fv 304 Hansnes-Grunnfjord</b>			<b>1 892 996,57</b>	<b>0</b>	<b>-1 892 996,57</b>	<b>1 727 572,06</b>

## Troms fylkeskommune - investeringsregnskap pr sektor/prosjekt

Prosjekt	Konto	Beskrivelse	Regnskap 2014	Budsjett 2014	Avvik 2014	Regnskap 2013
<b>7262 502661 Fv 288 Nordbyvatn-Sand</b>						
7262	02389	Fylkesveier SVV	10 994 984,10	3 169 000	-7 825 984,10	478 159,75
7262	04290	Mva på vederlag, mva-pliktig	6 202,78	7 831 000	7 824 797,22	4 409,20
7262	09580	Bruk av bundne investeringsfond	0,00	0	0,00	-34 275,00
<b>Sum 502661 Fv 288 Nordbyvatn-Sand</b>			<b>11 001 186,88</b>	<b>11 000 000</b>	<b>-1 186,88</b>	<b>448 293,95</b>
<b>7263 Fv53 TS-tiltak Tromsøysundtunnelen-Kroken</b>						
7263	02389	Fylkesveier SVV	2 034 944,79	1 766 400	-268 544,79	2 546 941,60
7263	02860	Grunnerverv SVV	312 042,93	0	-312 042,93	0,00
7263	04290	Mva på vederlag, mva-pliktig	422 894,67	1 140 600	717 705,33	523 642,40
<b>Sum Fv53 TS-tiltak Tromsøysundtunnelen-Kroken</b>			<b>2 769 882,39</b>	<b>2 907 000</b>	<b>137 117,61</b>	<b>3 070 584,00</b>
<b>7265 Fv825 Kryssutbedring Rensås</b>						
7265	02389	Fylkesveier SVV	0,00	-75 500	-75 500,00	-267,50
7265	04290	Mva på vederlag, mva-pliktig	0,00	-6 500	-6 500,00	0,00
<b>Sum Fv825 Kryssutbedring Rensås</b>			<b>0,00</b>	<b>-82 000</b>	<b>-82 000,00</b>	<b>-267,50</b>
<b>7266 Fv6 Hagabyvn, 3 opphøyde gangfelt</b>						
7266	02389	Fylkesveier SVV	257 000,00	251 000	-6 000,00	-18 147,80
7266	04290	Mva på vederlag, mva-pliktig	0,00	51 800	51 800,00	18 147,80
7266	07501	Refusjoner fra kommuner	-43 153,00	-40 000	3 153,00	0,00
<b>Sum Fv6 Hagabyvn, 3 opphøyde gangfelt</b>			<b>213 847,00</b>	<b>262 800</b>	<b>48 953,00</b>	<b>0,00</b>
<b>7267 Fv251 Forlengelse GS-vei Skaland</b>						
7267	02389	Fylkesveier SVV	2 421 522,15	3 159 000	737 477,85	4 092 813,88
7267	04290	Mva på vederlag, mva-pliktig	28 802,25	754 100	725 297,75	0,00
7267	07501	Refusjoner fra kommuner	-320 000,00	0	320 000,00	0,00
<b>Sum Fv251 Forlengelse GS-vei Skaland</b>			<b>2 130 324,40</b>	<b>3 913 100</b>	<b>1 782 775,60</b>	<b>4 092 813,88</b>
<b>7268 Fv131 Fortau Hamnvik sentrum - kulturhuset</b>						
7268	02389	Fylkesveier SVV	94 365,30	-613 400	-707 765,30	25 536,00
7268	04290	Mva på vederlag, mva-pliktig	0,00	716 900	716 900,00	0,00
<b>Sum Fv131 Fortau Hamnvik sentrum - kulturhuset</b>			<b>94 365,30</b>	<b>103 500</b>	<b>9 134,70</b>	<b>25 536,00</b>
<b>7269 Fv333 Birtavarre, oppr trafikkbilde og fortau</b>						
7269	02389	Fylkesveier SVV	1 005 616,00	592 700	-412 916,00	2 000 000,00
7269	04290	Mva på vederlag, mva-pliktig	0,00	423 200	423 200,00	0,00
<b>Sum Fv333 Birtavarre, oppr trafikkbilde og fortau</b>			<b>1 005 616,00</b>	<b>1 015 900</b>	<b>10 284,00</b>	<b>2 000 000,00</b>
<b>7270 Fv115 GS-vei Evenskjer - Skånland skole</b>						
7270	02389	Fylkesveier SVV	6 990 036,72	6 294 800	-695 236,72	1 192 131,80
7270	04290	Mva på vederlag, mva-pliktig	1 768 308,95	1 432 100	-336 208,95	251 064,90
7270	07501	Refusjoner fra kommuner	1 205 200,00	-238 000	-1 443 200,00	-1 443 200,00
7270	09100	Bruk av lån	0,00	0	0,00	0,00
7270	09106	Bruk av lån (forskuttering)	-7 500 000,00	-6 056 800	1 443 200,00	0,00
<b>Sum Fv115 GS-vei Evenskjer - Skånland skole</b>			<b>2 463 545,67</b>	<b>1 432 100</b>	<b>-1 031 445,67</b>	<b>-3,30</b>
<b>7271 Fv861 Sikring/smn.binding Silsand Nord – Hallvn</b>						
7271	02389	Fylkesveier SVV	0,00	0	0,00	-173 288,00
7271	02860	Grunnerverv SVV	0,00	0	0,00	10 000,00
7271	04290	Mva på vederlag, mva-pliktig	0,00	0	0,00	163 288,00
<b>Sum Fv861 Sikring/smn.binding Silsand Nord – Hallvn</b>			<b>0,00</b>	<b>0</b>	<b>0,00</b>	<b>0,00</b>
<b>7272 Fv86 Sikring over fv86 – Fergeveien</b>						
7272	02389	Fylkesveier SVV	46 000,00	25 000	-21 000,00	0,00
7272	04290	Mva på vederlag, mva-pliktig	0,00	21 100	21 100,00	0,00
7272	07501	Refusjoner fra kommuner	0,00	-20 000	-20 000,00	0,00
<b>Sum Fv86 Sikring over fv86 – Fergeveien</b>			<b>46 000,00</b>	<b>26 100</b>	<b>-19 900,00</b>	<b>0,00</b>
<b>7274 Utbedring Rolla</b>						
7274	02389	Fylkesveier SVV	5 000,00	443 800	438 800,00	0,00
7274	04290	Mva på vederlag, mva-pliktig	0,00	39 200	39 200,00	0,00
<b>Sum Utbedring Rolla</b>			<b>5 000,00</b>	<b>483 000</b>	<b>478 000,00</b>	<b>0,00</b>
<b>7275 Forprosjekt Fv 91 Breivikeidet bru</b>						
7275	02389	Fylkesveier SVV	2 396 500,65	6 335 000	3 938 499,35	3 273 040,66
7275	04290	Mva på vederlag, mva-pliktig	123 310,60	852 000	728 689,40	105 308,84
<b>Sum Forprosjekt Fv 91 Breivikeidet bru</b>			<b>2 519 811,25</b>	<b>7 187 000</b>	<b>4 667 188,75</b>	<b>3 378 349,50</b>

## Troms fylkeskommune - investeringsregnskap pr sektor/prosjekt

Prosjekt	Konto	Beskrivelse	Regnskap 2014	Budsjett 2014	Avvik 2014	Regnskap 2013
<b>7276 FV 91 Breivikeidet bru, ekstr.ord</b>						
7276	02389	Fylkesveier SVV	0,00	0	0,00	-4 251,50
7276	04290	Mva på vederlag, mva-pliktig	0,00	0	0,00	4 251,50
<b>Sum FV 91 Breivikeidet bru, ekstr.ord</b>			<b>0,00</b>	<b>0</b>	<b>0,00</b>	<b>0,00</b>
<b>7277 Fv 224 Å X Fv 221 - Rødsand</b>						
7277	02389	Fylkesveier SVV	353 412,00	360 000	6 588,00	-49 631,78
7277	04290	Mva på vederlag, mva-pliktig	1 756,80	0	-1 756,80	263 037,13
<b>Sum Fv 224 Å X Fv 221 - Rødsand</b>			<b>355 168,80</b>	<b>360 000</b>	<b>4 831,20</b>	<b>213 405,35</b>
<b>7278 Fv 862 Tromsøbrua</b>						
7278	02389	Fylkesveier SVV	4 491 848,30	5 600 000	1 108 151,70	832 228,90
7278	04290	Mva på vederlag, mva-pliktig	1 480 927,75	0	-1 480 927,75	164 234,25
<b>Sum Fv 862 Tromsøbrua</b>			<b>5 972 776,05</b>	<b>5 600 000</b>	<b>-372 776,05</b>	<b>996 463,15</b>
<b>7279 Gratangsbotn GS fra bru Fv 142 til Fv 825</b>						
7279	02389	Fylkesveier SVV	9 236,00	-182 900	-192 136,00	34 207,71
7279	04290	Mva på vederlag, mva-pliktig	0,00	190 900	190 900,00	0,00
7279	07704	Erstatninger SVV (S912)	-1 206,00	0	1 206,00	0,00
<b>Sum Gratangsbotn GS fra bru Fv 142 til Fv 825</b>			<b>8 030,00</b>	<b>8 000</b>	<b>-30,00</b>	<b>34 207,71</b>
<b>7280 Fv 857 G/S/fortau X RV 87 - Maukstadoen port</b>						
7280	02389	Fylkesveier SVV	0,00	-380 000	-380 000,00	0,00
7280	04290	Mva på vederlag, mva-pliktig	0,00	380 000	380 000,00	0,00
<b>Sum Fv 857 G/S/fortau X RV 87 - Maukstadoen port</b>			<b>0,00</b>	<b>0</b>	<b>0,00</b>	<b>0,00</b>
<b>7281 Fv 86 G/S-tiltak Tømmervik – Grunnreis</b>						
7281	02389	Fylkesveier SVV	929 115,00	805 800	-123 315,00	784 696,00
7281	04290	Mva på vederlag, mva-pliktig	0,00	123 300	123 300,00	0,00
<b>Sum Fv 86 G/S-tiltak Tømmervik – Grunnreis</b>			<b>929 115,00</b>	<b>929 100</b>	<b>-15,00</b>	<b>784 696,00</b>
<b>7282 Fv 86 G/S-tiltak X Djupvåg(Valen) – Tømmervik</b>						
7282	02389	Fylkesveier SVV	0,00	0	0,00	0,00
7282	04290	Mva på vederlag, mva-pliktig	0,00	0	0,00	0,00
<b>Sum Fv 86 G/S-tiltak X Djupvåg(Valen) – Tømmervik</b>			<b>0,00</b>	<b>0</b>	<b>0,00</b>	<b>0,00</b>
<b>7283 Miljø- og servicetiltak</b>						
7283	02389	Fylkesveier SVV	2 143 158,27	2 225 000	81 841,73	85 716,00
7283	04290	Mva på vederlag, mva-pliktig	86 015,40	0	-86 015,40	0,00
<b>Sum Miljø- og servicetiltak</b>			<b>2 229 173,67</b>	<b>2 225 000</b>	<b>-4 173,67</b>	<b>85 716,00</b>
<b>7284 Tromsøpakke III</b>						
7284	02389	Fylkesveier SVV	0,00	400 000	400 000,00	0,00
7284	04290	Mva på vederlag, mva-pliktig	0,00	-400 000	-400 000,00	0,00
<b>Sum Tromsøpakke III</b>			<b>0,00</b>	<b>0</b>	<b>0,00</b>	<b>0,00</b>
<b>7285 Langbakken</b>						
7285	02389	Fylkesveier SVV	1 593 843,61	2 001 200	407 356,39	704 348,40
7285	04290	Mva på vederlag, mva-pliktig	70 448,51	372 800	302 351,49	5 393,36
<b>Sum Langbakken</b>			<b>1 664 292,12</b>	<b>2 374 000</b>	<b>709 707,88</b>	<b>709 741,76</b>
<b>7286 Nupen</b>						
7286	02389	Fylkesveier SVV	157 498,40	0	-157 498,40	868 138,95
7286	04290	Mva på vederlag, mva-pliktig	39 374,60	0	-39 374,60	143 573,85
7286	09501	Bruk av bundne driftsfond	-157 498,40	0	157 498,40	-1 011 712,80
<b>Sum Nupen</b>			<b>39 374,60</b>	<b>0</b>	<b>-39 374,60</b>	<b>0,00</b>
<b>7287 FV 281 Kjosvatn</b>						
7287	02389	Fylkesveier SVV	-2 078 146,53	0	2 078 146,53	2 163 696,53
7287	04290	Mva på vederlag, mva-pliktig	2 050 454,66	0	-2 050 454,66	194 910,35
7287	06206	Salg avg. fritt SVV	95 221,60	0	-95 221,60	0,00
7287	07009	Andre refusjoner fra staten	-67 530,00	0	67 530,00	-2 358 607,00
<b>Sum FV 281 Kjosvatn</b>			<b>-0,27</b>	<b>0</b>	<b>0,27</b>	<b>-0,12</b>
<b>7288 Ts-tiltak Eidkjosen</b>						
7288	02389	Fylkesveier SVV	565 200,50	1 842 000	1 276 799,50	1 082 518,57
7288	04290	Mva på vederlag, mva-pliktig	105 224,62	105 000	-224,62	193 449,77
7288	05003	Morarenter	0,00	0	0,00	718,68

## Troms fylkeskommune - investeringsregnskap pr sektor/prosjekt

Prosjekt	Konto	Beskrivelse	Regnskap 2014	Budsjett 2014	Avvik 2014	Regnskap 2013
7288	07501	Refusjoner fra kommuner	1 276 687,00	0	-1 276 687,00	-1 276 687,00
<b>Sum Ts-tiltak Eidkjøsen</b>			<b>1 947 112,12</b>	<b>1 947 000</b>	<b>-112,12</b>	<b>0,02</b>
<b>7289 Hagebyveien (Harstadpakken)</b>						
7289	02389	Fylkesveier SVV	250 890,10	1 114 000	863 109,90	0,00
7289	02860	Grunnerverv SVV	1 376 354,99	0	-1 376 354,99	0,00
7289	04290	Mva på vederlag, mva-pliktig	245 791,78	760 000	514 208,22	0,00
<b>Sum Hagebyveien (Harstadpakken)</b>			<b>1 873 036,87</b>	<b>1 874 000</b>	<b>963,13</b>	<b>0,00</b>
<b>7290 Skredsikring Røynebukta</b>						
7290	02389	Fylkesveier SVV	1 939 786,44	1 617 000	-322 786,44	0,00
7290	04290	Mva på vederlag, mva-pliktig	55 772,16	379 000	323 227,84	0,00
<b>Sum Skredsikring Røynebukta</b>			<b>1 995 558,60</b>	<b>1 996 000</b>	<b>441,40</b>	<b>0,00</b>
<b>7291 Fv 232 Rassikring Kapervatnet</b>						
7291	02389	Fylkesveier SVV	10 094 337,47	8 016 000	-2 078 337,47	0,00
7291	04290	Mva på vederlag, mva-pliktig	0,00	1 880 000	1 880 000,00	0,00
7291	08100	Andre statlige overføringer	-8 016 000,00	-8 016 000	0,00	0,00
<b>Sum Fv 232 Rassikring Kapervatnet</b>			<b>2 078 337,47</b>	<b>1 880 000</b>	<b>-198 337,47</b>	<b>0,00</b>
<b>7299 Troms Bompengeselskap AS</b>						
7299	05290	Kjøp av aksjer og andeler	0,00	0	0,00	30 000,00
7299	09700	Overføring fra driftsregnskapet	0,00	0	0,00	-30 000,00
<b>Sum Troms Bompengeselskap AS</b>			<b>0,00</b>	<b>0</b>	<b>0,00</b>	<b>0,00</b>
<b>7525 Bussdepot Skattøra</b>						
7525	02315	Forsterning/dekkelegging (fast dekke)	3 155 024,00	3 273 353	118 329,00	0,00
7525	02709	Andre konsulenttjenester	7 326,40	0	-7 326,40	0,00
7525	02909	Kjøp av andre varer og tjenester internt	74 002,40	0	-74 002,40	0,00
7525	04290	Mva på vederlag, mva-pliktig	790 587,60	753 588	-36 999,60	0,00
<b>Sum Bussdepot Skattøra</b>			<b>4 026 940,40</b>	<b>4 026 941</b>	<b>0,60</b>	<b>0,00</b>
<b>7526 Busstomt Skattøra I</b>						
7526	02800	Kjøp av tomt	30 750 869,00	30 750 869	0,00	0,00
<b>Sum Busstomt Skattøra I</b>			<b>30 750 869,00</b>	<b>30 750 869</b>	<b>0,00</b>	<b>0,00</b>
<b>7570 Elektronisk billettering</b>						
7570	05290	Kjøp av aksjer og andeler	0,00	0	0,00	187 772,00
7570	09700	Overføring fra driftsregnskapet	0,00	0	0,00	-187 772,00
<b>Sum Elektronisk billettering</b>			<b>0,00</b>	<b>0</b>	<b>0,00</b>	<b>0,00</b>
<b>Sum Samferdsel</b>			<b>177 104 507,04</b>			<b>239 401 309,95</b>
<b>Sektor 70 Næring</b>						
<b>0000 Uten prosjekt</b>						
0000	09200	Mottatte avdrag på utlån	0,00	0	0,00	-506 292,33
<b>Sum Uten prosjekt</b>			<b>0,00</b>	<b>0</b>	<b>0,00</b>	<b>-506 292,33</b>
<b>0000 Uten prosjekt</b>						
0000	09200	Mottatte avdrag på utlån	-1 180 021,79	0	1 180 021,79	-47 666,67
<b>Sum Uten prosjekt</b>			<b>-1 180 021,79</b>	<b>0</b>	<b>1 180 021,79</b>	<b>-47 666,67</b>
<b>Sum Næring</b>			<b>-1 180 021,79</b>			<b>-553 959,00</b>
<b>Sektor 90 Sektorovergripende poster</b>						
<b>0000 Uten prosjekt</b>						
0000	02739	Andre bikostnader, bygg	0,00	0	0,00	40 859,38
0000	05290	Kjøp av aksjer og andeler	3 198 469,00	3 198 500	31,00	2 867 251,00
0000	05480	Avsetning til ubundne investeringsfond	1 000 000,00	1 000 000	0,00	0,00
0000	06603	Salg av transportmidler	-240 000,00	-75 000	165 000,00	0,00
0000	06701	Salg av boliger	0,00	0	0,00	-1 000 000,00
0000	06702	Salg av tomter	-17 070,00	0	17 070,00	-1 440 158,10
0000	06709	Salg av annen fast eiendom	-2 533 000,00	-1 000 000	1 533 000,00	0,00
0000	07290	Kompensasjon for mva, investering	-32 773 964,74	-35 636 504	-2 862 539,26	0,00
0000	07909	Salg av andre varer og tjenester internt invest.	-74 002,40	0	74 002,40	0,00

## Troms fylkeskommune - investeringsregnskap pr sektor/prosjekt

Prosjekt	Konto	Beskrivelse	Regnskap 2014	Budsjett 2014	Avvik 2014	Regnskap 2013
0000	07972	Intern overføring fra næringsfondet	-531 015,00	0	531 015,00	0,00
0000	09100	Bruk av lån	-112 986 322,01	-132 888 866	-19 902 543,99	-188 436 157,88
0000	09290	Salg av aksjer og andeler	-4 434 313,33	0	4 434 313,33	-300,00
0000	09400	Bruk av disposisjonsfond	650 000,00	650 000	0,00	-28 777 919,06
0000	09480	Bruk av ubundne investeringsfond	-795 519,43	-795 519	0,43	0,00
0000	09700	Overføring fra driftsregnskapet	-46 247 470,57	-46 256 330	-8 859,43	-45 150 681,94
<b>Sum Uten prosjekt</b>			<b>-195 784 208,48</b>	<b>-211 803 719</b>	<b>-16 019 510,52</b>	<b>-261 897 106,60</b>
<b>9999 Kapitalkonto</b>						
9999	09400	Bruk av disposisjonsfond	0,00	0	0,00	-10 475 350,86
9999	09499	Oppgjør kapitalkonto	0,00	0	0,00	10 475 350,86
<b>Sum Kapitalkonto</b>			<b>0,00</b>	<b>0</b>	<b>0,00</b>	<b>0,00</b>
<b>Sum Sektorovergripende poster</b>			<b>-195 784 208,48</b>			<b>-261 897 106,60</b>
<b>Sum totalt</b>			<b>0,00</b>		<b>0,00</b>	<b>0,00</b>

## Troms fylkeskommune - investeringsregnskap pr KOSTRA-konto

Konto	Beskrivelse	Regnskap 2014	Budsjett 2014	Regnskap 2013
<b>Utgiftsarter</b>				
<b>Lønn og sosiale utgifter</b>				
040	Overtidslønn	0,00	0	13 881,93
090	Pensjonsinnskudd og tr.pl. forsikringsordn.	0,00	0	5 557,91
099	Arbeidsgiveravgift	0,00	0	1 535,75
<b>Sum Lønn og sosiale utgifter</b>		<b>0,00</b>	<b>0</b>	<b>20 975,59</b>
<b>Kjøp av varer/tjenester til egen tjenesteprod.</b>				
105	Undervisningsmaterieill	0,00	0	7 900,00
115	Matvarer	1 065,00	0	0,00
120	Samlepost annet forbr.materieill, råvarer og tjenester	41 474,78	0	96 442,80
140	Annonse, reklame, informasjon	4 395,00	35 000	0,00
150	Opplæring, kurs	0,00	0	85 944,43
160	Utgifter og godtgj. for reiser, diett, bil m.v. som er oppg.pl	0,00	0	3 619,00
170	Transport/drift av egne og leide transp.midler	13 760,45	0	34 274,05
195	Avgifter, gebyrer, lisenser o.l.	963 971,80	324 620	20 959,70
200	Kjøp og finansiell leasing av driftsmidler	4 972 983,96	5 304 440	7 911 040,39
209	Medisinsk utstyr	161 298,00	0	2 608 205,00
210	Kjøp, leie og leasing av transportmidler	1 786 059,80	1 667 420	607 000,00
230	Vedlikehold, byggetjenester og nybygg	138 858 273,58	156 429 653	242 248 287,84
240	Serviceavtaler, reparasjoner og vaktmestertjenester	0,00	0	-9 863,00
250	Materialer til vedlikehold, påkostning og nybygg	0,00	0	7 717,16
270	Andre tjenester (som inngår i egenproduksjon)	8 269 492,23	489 013	695 961,02
280	Grunnerverv	36 409 764,34	30 750 869	3 160 647,05
290	Internkjøp	571 199,40	0	528 840,85
<b>Sum Kjøp av varer/tjenester til egen tjenesteprod.</b>		<b>192 053 738,34</b>	<b>195 001 015</b>	<b>258 006 976,29</b>
<b>Overføringsutgifter</b>				
429	Merverdiavgift som gir rett til momskompensasjon	32 773 964,74	35 636 504	49 617 449,04
<b>Sum Overføringsutgifter</b>		<b>32 773 964,74</b>	<b>35 636 504</b>	<b>49 617 449,04</b>
<b>Finansutgifter/finansieringstransaksjoner</b>				
500	Renteutgifter, provisjoner og andre finansutgifter	21 214,58	0	3 344,78
510	Avdrag	0,00	0	7 800 000,00
520	Utlån	0,00	0	499 500,00
529	Kjøp av aksjer og andeler	3 198 469,00	3 198 500	3 085 690,00
548	Avsetninger til ubundne investeringsfond	1 000 000,00	1 000 000	0,00
550	Avsetninger til bundne fond	115 027,00	0	0,00
<b>Sum Finansutgifter/finansieringstransaksjoner</b>		<b>4 334 710,58</b>	<b>4 198 500</b>	<b>11 388 534,78</b>

## Troms fylkeskommune - investeringsregnskap pr KOSTRA-konto

Konto	Beskrivelse	Regnskap 2014	Budsjett 2014	Regnskap 2013
<i>Inntektsarter</i>				
<b>Salgsinntekter</b>				
620	Annet salg av varer og tjenester, gebyrer o.l. utenfor avgiftsområdet	-1 367 846,40	0	-22 108 613,91
660	Salg av driftsmidler	-240 000,00	-75 000	0,00
670	Salg av fast eiendom	-2 550 070,00	-1 000 000	-2 500 000,00
690	Fordelte utgifter/internsalg	0,00	0	35 769 038,00
<b>Sum Salgsinntekter</b>		<b>-4 157 916,40</b>	<b>-1 075 000</b>	<b>11 160 424,09</b>
<b>Refusjoner</b>				
700	Refusjon fra staten	-2 712 446,01	-1 000 000	-16 542 250,00
729	Kompensasjon for merverdiavgift	-32 773 964,74	-35 636 504	0,00
750	Refusjon fra kommuner	-7 128,00	-3 111 000	-2 719 887,00
770	Refusjon fra andre (private)	-828 570,00	-650 000	-4 486 972,00
790	Internsalg	-1 355 017,40	0	-35 769 038,00
<b>Sum Refusjoner</b>		<b>-37 677 126,15</b>	<b>-40 397 504</b>	<b>-59 518 147,00</b>
<b>Overføringsinntekter</b>				
810	Andre statlige overføringer	-8 016 000,00	-8 016 000	9 638,14
850	Overføring fra kommuner	0,00	0	300 000,00
<b>Sum Overføringsinntekter</b>		<b>-8 016 000,00</b>	<b>-8 016 000</b>	<b>309 638,14</b>
<b>Finansinntekter</b>				
900	Renteinntekter	0,00	0	-817,09
910	Bruk av lån	-120 486 322,01	-138 945 666	-188 436 157,88
920	Mottatte avdrag på utlån	-1 391 158,47	0	-646 598,00
929	Salg av aksjer og andeler	-4 434 313,33	0	-300,00
940	Bruk av disposisjonsfond	650 000,00	650 000	-28 927 756,34
948	Bruk av ubundne investeringsfond	-795 519,43	-795 519	0,00
950	Bruk av bundne driftsfond	-6 606 587,30	0	-3 380 286,87
970	Overføringer fra driftsregnskapet	-46 247 470,57	-46 256 330	-49 593 934,75
<b>Sum Finansinntekter</b>		<b>-179 311 371,11</b>	<b>-185 347 515</b>	<b>-270 985 850,93</b>
<b>Sum totalt</b>		<b>0,00</b>	<b>0</b>	<b>0,00</b>



## Troms fylkeskommune - investeringsregnskap pr funksjon, netto

Funksjon	Navn	Regnskap 2014	Budsjett 2014	Regnskap 2013
420	Administrasjon	498 111,81	451 363	100 000,00
430	Administrasjonslokaler	0,00	0	553 250,19
460	Tjenester utenfor ordinært fylkeskomm. ansvarsområde	-1 253 254,20	204 250	119 979,39
472	Pensjon	3 198 469,00	3 198 500	0,00
510	Skolelokaler og internatbygninger	11 011 884,25	11 019 600	1 615 885,14
515	Fellesutgifter og støttefunksjoner knyttet til videregående opplæring	1 284 224,95	1 310 791	0,00
520	Pedagogisk ledelse, pedagogiske fellesutgifter og gjesteelevsoppgjør	1 425 642,50	1 017 256	0,00
521	Studiespesialisering	739 604,50	747 000	15 599,00
523	Elektrofag	0,00	0	189 750,00
528	Teknikk- og industriell produksjon	613 232,20	708 800	5 653 742,25
531	Naturbruk	2 111 775,00	2 111 775	0,00
540	Drift av studieretningene	0,00	408 386	0,00
554	Fagskole	335 630,00	335 630	0,00
561	Oppfølgingstjenesten og pedagogisk psykologisk tjeneste	280 775,00	280 775	0,00
590	Andre formål	-115 273,68	95 863	10 163 284,06
660	Tannhelsetjeneste - fellesfunksjoner	314 813,00	283 520	1 973 233,75
665	Tannhelsetjeneste - pasientbehandling	201 622,50	0	2 705 891,25
705	Finansieringsbistand overfor næringslivet	-1 180 021,79	0	-553 959,00
722	Fylkesveier	142 324 045,04	157 975 900	231 631 309,95
730	Bilruter	34 796 310,00	34 777 810	187 772,00
850	Kompensasjon for merverdiavgift	-32 773 964,74	-35 636 504	0,00
870	Renter/utbytte og lån (innlån og utlån)	-117 420 635,34	-132 888 866	-180 636 457,88
880	Interne finansieringstransaksjoner	-46 392 990,00	-46 401 849	-73 719 280,10
<b>Sum totalt:</b>		<b>0,00</b>	<b>0</b>	<b>0,00</b>



## *Balanseregnskapet*



# Troms fylkeskommune - balanseregnskap pr kapittel

Konto	Beskrivelse	Regnskap 2014	Regnskap 2013
<b>Aktiva</b>			
<b>Omløpsmidler</b>			
<b>210 Kasse, postgiro, bankinnskudd</b>			
21000101	K-Kantine, fylkeshuset	2 000,00	2 000,00
21000202	K-Heggen vgs	7 484,00	5 784,00
21000203	K-Finnfjordbotn vgs	1 436,48	1 333,48
21000205	K-Kongsbakken vgs	1 941,00	1 924,00
21000206	K-Kvaløya vgs	12 920,00	46 637,00
21000207	K-Senja vgs	188,67	120,73
21000208	K-Stangnes vgs	3 783,00	6 661,00
21000213	K-Sjøvegan vgs	5 874,00	4 184,00
21000214	K-Rå vgs	604,00	1 669,00
21000215	K-Breivika vgs	13 842,00	14 357,80
21000219	K-Nordkjosbotn vgs	8 200,50	2 767,50
21000221	K-Tromsdalen vgs	2 643,41	6 858,41
21000222	K-Tromsø maritime skole	1 133,00	2 777,50
21000224	K-Breivang vgs	6 579,00	3 296,00
21000229	K-gartneriet Rå gartnerskole	200,00	200,00
21000230	K-kjøkken Rå gartnerskole	1 000,00	1 000,00
21000232	K - Rå vgs kantine Husby	2 000,00	2 000,00
21000242	K - Kongsbakken/Murmansk	0,00	4 119,82
21000401	K-Sonjatun hovedtkl	11 964,00	983,00
21000402	K-Skjervøy tkl	6 761,00	2 034,00
21000403	K-Olderdalen tkl	198,00	241,00
21000404	K-Burfjord tkl	9 977,00	659,00
21000405	K-Lyngseidet tkl	1 275,00	1 161,00
21000406	K-Hatteng/Oteren tkl	2 409,00	845,00
21000410	K-Tromsø kjeveortopedisk tkl	9 109,00	6 845,00
21000411	K-Sør-Tromsøya tkl	5 343,00	5 794,00
21000412	K-Nordøya tkl	3 663,00	7 011,00
21000413	K-Tromsdalen tkl	11 507,00	4 277,00
21000414	K-Kroken tkl	4 924,00	1 187,00
21000415	K-Kvaløysletta tkl	6 240,00	6 829,00
21000416	K-Tromsø tannlegevakt	11 169,00	3 714,00
21000417	K-Hansnes tkl	5 299,00	7 180,00
21000450	K-Målselv tkl	5 619,00	14 851,00
21000452	K-Bardu tkl	8 596,50	6 439,50
21000453	K-Sjøvegan tkl	694,00	528,00
21000455	K-Storsteinnes tkl	3 098,00	5 030,00
21000456	K-Finnsnes htkl	3 498,00	5 672,00
21000457	K-Sørreisa tkl	9 546,00	4 657,00
21000458	K-Finnsnes kjeveortopedisk tkl	3 346,00	7 627,00
21000460	K-Harstad htkl	4 061,00	5 677,00
21000461	K-Kanebogen tkl	9 963,00	1 046,00
21000462	K-Skånland tkl	1 430,00	4 005,00
21000463	K-Ibestad tkl	6 520,00	2 990,00
21000464	K-Kvæfjord tkl	4 303,00	7 242,00
21000465	K-Gratangen tkl	581,00	0,00
21000466	K-Åsgård tkl	2 564,00	3 816,00
21000467	K-Student tkl	688,00	1 894,00
21020100	4750 1700793 - Remitteringskonto	-1 480 943,97	24 620 744,88
21020101	4700 0400064 - Foliokonto	433 306 428,46	204 343 177,08
21020104	4750 1336498 - Kommfakt	67 855,86	58 834,79
21020107	4750 1699493 - OCR Agresso fakturering	1 313 359,91	767 057,02
21020108	4750 1448776 - Renter/provisjon	1 964 798,00	1 813 707,00
21020111	4750 2052736 - RDAll midler fra 2008	560 042 431,14	571 834 320,14
21020127	4750 2156965 - RUP midler 2009	205 545 994,42	167 161 728,42
21020201	4750 32 37810 - Garanti for utlån russiske studenter (sperrert konto)	4 403 987,00	2 089 638,00
21020210	4760 1518038 - Heggen vgs	11 478,49	41 952,81
21020211	4760 1511920 - Stangnes vgs	20 301,44	30 000,00
21020214	4760 1180312 - Rå vgs	41 236,55	472 335,64
21020217	4750 1576103 - Tromsø maritime skole	57 773,70	216 282,79
21020220	4803 0700433 - Sjøvegan vgs	39 888,53	728 796,49

# Troms fylkeskommune - balanseregnskap pr kapittel

Konto	Beskrivelse	Regnskap 2014	Regnskap 2013
21020230	4776 1233587 - Bardufoss vgs	29 564,32	115 855,46
21020231	4776 0944765 - Senja vgs Finnfjordbotn	38 737,09	74 130,66
21020233	4776 0701242 - Senja vgs Gibostad	45 689,39	87 888,25
21020235	4776 1519405 - Senja vgs Finnfjordbotn	15 360,53	15 058,60
21020236	4776 1556777 - Senja vgs Finnfjordbotn (fond) - Intnasj. Bacc.	469 360,94	469 360,94
21020239	4776 1233595 - Internatet Bardufoss vgs	37 164,83	90 635,43
21020240	4710 0403729 - Nordkjosbotn vgs	14 017,95	35 048,71
21020241	4750 1832509 - Breivang vgs (7874 06 70521)	26 443,18	25 627,94
21020242	4750 2066184 - Kongsbakken/Murmansk vgs	36 807,54	25 220,72
21020243	4750 1564628 - Kongsbakken vgs	47 743,02	1 567 474,40
21020244	4750 0766898 - Tromsdalen vgs	58 230,19	75 027,57
21020246	4750 1467819 - Breivika vgs	12 073,69	30 202,06
21020247	4700 0472855 - Kvaløya vgs	38 806,60	195 956,88
21020250	4740 0711948 - Nordreisa vgs	-175,01	1 362,00
21020251	4787 0703259 - Skjervøy vgs	20 000,00	20 000,00
21020260	4785 6719185 - Stipendfond Nordkjosbotn vgs	512 747,06	500 699,06
21020261	4715 0402650 - Bardufoss Høgtun vgs	38 179,78	50 666,38
21020262	4750 0717986 - Tromsø maritime skole	31 525,20	30 654,73
21020265	4750 1743565 - SOFF Tromsø Maritime Skole	30 000,73	30 619,73
21020266	4750 1928816 - Ocr Privatistweb	1 599 816,44	1 400 471,61
21020401	4740 1102066 - Sonjatun tkl	12 266,04	572 250,21
21020402	4740 1100586 - Skjervøy tkl	40 611,93	41 979,51
21020403	4740 1100527 - Olderdalen tkl	35 569,80	7 623,87
21020404	4740 1100608 - Burfjord tkl	22 585,99	52 272,09
21020410	4750 1598360 - Tromsø kjeveort tkl (0808 40 17869)	38 257,81	301 406,78
21020411	4750 1639474 - Sør-Tromsøya tkl (0801 39 91155)	13 176,71	90 087,68
21020412	4750 1591927 - Nordøya tkl	17 619,50	13 241,92
21020413	4750 1596198 - Tromsdalen tkl (0808 42 12680)	23 749,23	25 882,71
21020414	4750 1595078 - Kroken tkl	37 880,41	14 635,03
21020415	4750 2608874 - TKNN tvungen KID	58 570,57	346 357,10
21020416	4750 1583320 - Tromsø tannlegevakt	46 150,02	11 357,95
21020417	4750 1591269 - Hansnes tkl	24 326,03	44 294,33
21020419	4750 1630981 - Kvaløysletta tkl (0801 42 00739)	46 269,91	1 416,08
21020431	4740 1132070 - Hatteng tkl, Oteren	5 764,84	13 555,84
21020432	4740 1100543 - Lyngseidet tkl	37 857,22	18 391,40
21020450	4776 1335401 - Målselv tkl	47 969,37	185 204,87
21020452	4750 1514671 - Bardu tkl	32 879,73	133 721,04
21020453	4776 1332119 - Sjøvegan tkl	14 349,39	16 092,83
21020455	4776 1262129 - Storsteinnes tkl	40 397,29	85 631,09
21020456	4776 1331104 - Finnsnes tkl	49 805,90	44 203,28
21020457	4776 1331112 - Sørreisa tkl	74 640,80	29 251,00
21020458	4776 1335312 - Finnsnes kjeveortopedi	42 365,20	354 614,82
21020460	4760 1566431 - Harstad htkl	37 221,04	24 947,05
21020461	4760 1578790 - Kanebogen tkl (0536 33 46970)	39 526,05	17 539,35
21020462	4760 3503690 - Skånland tkl, Evenskjer	3 449,18	7 198,98
21020463	4760 1522523 - lbestad tkl	8 835,40	10 573,85
21020464	4760 1578774 - Kvæfjord tkl (0825 05 13950), Borkenes	38 295,18	14 032,08
21020465	4760 1578766 - Gratangen tkl (0533 32 93503)	12 395,85	17 229,33
21020466	4750 1689994 - Åsgård tkl	15 102,16	27 364,16
21020467	4750 1975040 - Student tkl	39 432,98	461 084,31
21020701	4700 0508922 - Spillemidler	37 599 931,70	37 496 203,70
21020702	4700 0508140 - Div statlige kulturmidler	11 100 045,58	9 336 306,58
21020703	4750 1687789 - "Den kulturelle skolesekken"	11 872 971,81	16 394 322,81
21020704	4760 1916890 - Kultur i Troms	0,00	71,00
21020705	4750 2819077 - Ymse kultur- og samfunn	3 120 858,00	1 675 779,00
21098101	4700 0509058 - Forskuddstrekk	55 562 388,38	54 268 473,38
<b>Sum kapittel 210 Kasse, postgiro, bankinnskudd</b>		<b>1 328 876 374,56</b>	<b>1 101 403 057,94</b>
<b>213 Kortsiktige fordringer</b>			
21310201	Utestående fordringer, utdanning	0,00	1 764 178,00
21310700	Statens vegvesen - Region Nord	21 693 600,00	34 344 643,00
21310901	Departementene	17 381 620,00	16 681 960,00
21310910	Andre statlige institusjoner	917 392,00	2 014 204,00
21310950	Utestående sykepenger fom 2012	7 265 416,00	5 376 448,00

# Troms fylkeskommune - balanseregnskap pr kapittel

Konto	Beskrivelse	Regnskap 2014	Regnskap 2013
21310955	Interim bank sykepenger fom 2012	-3 084,00	0,00
21314101	Kompensasjon merverdiavgift	52 997 194,00	44 289 449,25
21314910	Oppgjørskonto fylkesskattesjefen	516 392,00	410 127,00
21320102	Diverse periodisering forretningsbanker og sparebanker	1 759 298,15	2 061 491,12
21341102	Periodisering forsikringspremie	1 267 098,13	1 244 319,84
21350012	Hordaland fylkeskommune	748 000,00	0,00
21350100	Andre kommuner og fylkeskommuner	20 251 602,82	3 776 445,00
21350901	Harstad kommune	43 153,00	182 287,00
21350902	Tromsø kommune	13 070 464,51	13 972 042,51
21350913	Skånland kommune	238 000,00	1 443 200,00
21350931	Lenvik kommune	705 862,00	0,00
21363102	Statlig eide foretak	107 530,00	2 358 607,00
21366110	Troms fylkestrafikk FKF	0,00	6 579 703,49
21366500	Kundefordringer Troms fylkestrafikk (ny 21466500)	311 455,50	11 841 663,09
21366600	Likviditetsslån Troms fylkestrafikk FKF	0,00	40 500 000,00
21370100	Priv. foretak m/begr. ansvar, utdanning	657 100,00	0,00
21370900	Diverse debitorer private foretak	3 223 690,40	1 894 555,63
21375002	Husholdninger(inkl. private næringsdrivende)	1 422 738,50	2 293 400,00
21375200	Utestående fordringer husholdninger, utdanning	0,00	29 455,00
21375240	Kantina - interimskonto	3 816,00	2 536,00
21375270	Kantina - ubetalte regninger	0,00	5 425,00
21375500	Kundefordringer husholdninger	57 363 955,99	31 798 265,18
21375509	Avsatt tap på kundefordringer	-1 909 821,00	-2 448 486,00
21375910	Lønnsforskudd fom 2012	51 899,69	193 471,46
21375989	Div periodisering jfr 23275999	7 000 000,00	7 000 000,00
21399171	Mellomregnskap tannklinikken ref 23299171	-207 666,50	0,00
21399173	Mellomregnskap kantina fylkeshuset	5 385,00	0,00
21399500	Interne kundefordringer	949 893,95	946 753,58
21399995	Intern periodisering TFK	0,00	554 580,00
<b>Sum kapittel 213 Kortsiktige fordringer</b>		<b>207 831 986,14</b>	<b>231 110 724,15</b>
<b>214 Kortsiktige konserninterne fordringer</b>			
21466500	Kundefordringer Troms fylkestrafikk	20 561 645,09	0,00
<b>Sum kapittel 214 Kortsiktige konserninterne fordringer</b>		<b>20 561 645,09</b>	<b>0,00</b>
<b>219 Premieavvik</b>			
21914103	Arb.g.avg. premieavvik 2003 - SPK	87 473,00	109 341,00
21914104	Arb.g.avg. premieavvik 2004 - SPK	214 180,00	257 016,00
21914105	Arb.g.avg. premieavvik 2005 - SPK	147 965,00	172 627,00
21914106	Arb.g.avg. premieavvik 2006 - SPK	410 500,00	469 143,00
21914108	Arb.g.avg. premieavvik 2008 - SPK	94 783,00	105 315,00
21914109	Arb.g.avg. premieavvik 2009 - SPK	360 546,00	396 600,00
21914110	Arb.g.avg. premieavvik 2010 - SPK	594 402,00	648 438,00
21914111	Arb.g.avg. premieavvik 2011 - SPK	252 058,00	288 067,00
21914112	Arb.g.avg. premieavvik 2012 - SPK	221 389,00	249 063,00
21914113	Arb.g.avg. premieavvik 2013 - SPK	329 842,00	366 491,00
21914114	Arb.g.avg. premieavvik 2014 - SPK	391 844,00	0,00
21914202	Arb.g.avg. premieavvik 2002 - KLP	102 133,00	136 179,00
21914203	Arb.g.avg. premieavvik 2003 - KLP	91 247,00	114 047,00
21914204	Arb.g.avg. premieavvik 2004 - KLP	121 968,00	146 360,00
21914206	Arb.g.avg. premieavvik 2006 - KLP	513 982,00	587 408,00
21914207	Arb.g.avg. premieavvik 2007 - KLP	442 245,00	497 525,00
21914208	Arb.g.avg. premieavvik 2008 - KLP	950 162,00	1 055 735,00
21914209	Arb.g.avg. premieavvik 2009 - KLP	562 356,00	618 591,00
21914210	Arb.g.avg. premieavvik 2010 - KLP	827 107,00	902 299,00
21914211	Arb.g.avg. premieavvik 2011 - KLP	949 277,00	1 084 888,00
21914212	Arb.g.avg. premieavvik 2012 - KLP	2 478 531,00	2 788 348,00
21914213	Arb.g.avg. premieavvik 2013 - KLP	1 366 011,00	1 517 790,00
21914214	Arb.g.avg. premieavvik 2014 - KLP	3 364 080,00	0,00
21941103	Premieavvik 2003 - SPK	1 715 154,00	2 143 940,00
21941104	Premieavvik 2004 - SPK	4 199 600,00	5 039 520,00
21941105	Premieavvik 2005 - SPK	2 901 366,00	3 384 926,00
21941106	Premieavvik 2006 - SPK	3 508 549,00	4 009 771,00
21941108	Premieavvik 2008 - SPK	1 199 811,00	1 333 123,00

# Troms fylkeskommune - balanseregnskap pr kapittel

Konto	Beskrivelse	Regnskap 2014	Regnskap 2013
21941109	Premieavvik 2009 - SPK	6 011 956,00	6 613 152,00
21941110	Premieavvik 2010 - SPK	9 837 622,00	10 731 951,00
21941111	Premieavvik 2011 - SPK	4 154 682,00	4 748 208,00
21941112	Premieavvik 2012 - SPK	3 650 772,00	4 107 118,00
21941113	Premieavvik 2013 - SPK	5 051 180,00	5 612 422,00
21941114	Premieavvik 2014 - SPK	6 484 751,00	0,00
21941202	Premieavvik 2002 - KLP	2 289 163,00	3 052 216,00
21941203	Premieavvik 2003 - KLP	1 464 916,00	1 831 147,00
21941204	Premieavvik 2004 - KLP	2 788 696,00	3 346 436,00
21941206	Premieavvik 2006 - KLP	4 393 019,00	5 020 591,00
21941207	Premieavvik 2007 - KLP	5 598 010,00	6 297 761,00
21941208	Premieavvik 2008 - KLP	12 027 390,00	13 363 767,00
21941209	Premieavvik 2009 - KLP	8 681 538,00	9 549 691,00
21941210	Premieavvik 2010 - KLP	12 574 816,00	13 717 982,00
21941211	Premieavvik 2011 - KLP	13 292 650,00	15 191 600,00
21941212	Premieavvik 2012 - KLP	37 569 325,00	42 265 491,00
21941213	Premieavvik 2013 - KLP	20 919 001,00	23 243 335,00
21941214	Premieavvik 2014 - KLP	51 289 521,00	0,00
<b>Sum kapittel 219 Premieavvik</b>		<b>236 477 569,00</b>	<b>197 115 419,00</b>
<b>Sum Omløpsmidler</b>		<b>1 793 747 574,79</b>	<b>1 529 629 201,09</b>
<b>Anleggsmidler</b>			
<b>220 Pensjonsmidler</b>			
22041101	Pensjonsmidler KLP	1 317 655 015,00	1 197 904 328,00
22041102	Pensjonsmidler SPK	1 006 062 240,00	969 924 605,00
<b>Sum kapittel 220 Pensjonsmidler</b>		<b>2 323 717 255,00</b>	<b>2 167 828 933,00</b>
<b>221 Aksjer og andeler - langsiktig</b>			
22119100	Innovasjon Norge (986399445) - 2,58% andel	505 263,00	505 263,00
22166100	Nordnorsk Fjellovervåking IKS (998032105)	600 000,00	600 000,00
22168178	Troms Kraft AS (979468792) - 300000 a kr 1000,-	300 000 000,00	300 000 000,00
22168179	Troms Bompengeselskap AS (sus) - 30 a kr 1000,-	30 000,00	30 000,00
22168181	Nord-Troms Kraftlag AS (914678412) - 10 a kr 10000,-	100 000,00	100 000,00
22168184	Landøy vannverk AL (970128441) - 16 a kr 1000,-	1,00	1,00
22168186	KLP (938708606) - Egenkapitalinnskudd	36 911 266,00	33 712 797,00
22168187	KomRevNORD IKS (986574689) - Egenkapitalinnskudd	1 000 000,00	1 000 000,00
22168188	K-sekretariatet IKS (988064920) - Egenkapitalinnskudd	216 000,00	216 000,00
22168189	Senter for nordlige folk AS (994331795) - 6540 a kr 200,-	1 308 000,00	1 308 000,00
22168190	Eierandel Halti kvenkultursenter IKS (994153862) - eierandel 10%	10 000,00	10 000,00
22170160	Ruter AS (991609407) - 13 a kr 14 444	187 772,00	187 772,00
22170171	NordNorsk Reiseliv AS (994153862) - eierandel 17%	772 702,00	772 702,00
22170172	Tromspotet AS (971588780) - 10 a kr 2500,-	25 000,00	25 000,00
22170173	HOLT 4H Læringstun (997779932) - stiftelseskapital	20 000,00	20 000,00
22170176	NORUT gruppen AS (9644798836) - 1250 a kr 2000,-	2 500 000,00	2 500 000,00
22170179	Bredbåndsfylket AS (986358013) - 1.600.000 aksjer	43 200 002,50	43 200 002,50
22170181	N.N.Trafikksenter AS (983814425) 310 a kr 1000,-	310 000,00	310 000,00
22170184	Dualog AS (951400491) - 102 a kr 1500,-	153 000,00	153 000,00
22170187	Hurtigruten ASA (914904633) - 1.048.461 a kr 10,-	0,00	1 936 200,00
22170188	INKO AS (928731022) - 1420 a kr 250,-	355 000,00	355 000,00
22170189	Galvano AS (911918269) - 10 B a kr 100,-/10A a kr 3,-	1 030,00	1 030,00
22170191	Kunnsk.parken i Harstad AS (986954848) - 2500 a kr 1000,-	2 500 000,00	2 500 000,00
22170192	Meieriet Nord (984050623) - 25 andeler a kr 100,-	2 500,00	2 500,00
22170193	NORTURA SA (989063898) - 1 andel a kr 1000,-	1 000,00	1 000,00
22170195	Tromsprodukt AS (919302755) - 90 a kr 500,-	45 000,00	45 000,00
22170197	Kunnskapsparken Finnsnes AS (845854572) - 196 a kr 15.306,-	2 999 999,52	2 999 999,52
22170198	Nordtro AS (929809556) - 20 a kr 5000,-	100 000,00	100 000,00
22170199	Skjervøy nærradio AL (970422668) - 10 a kr 100,-	1 000,00	1 000,00
22170200	Stiftelsen Utv.senteret i Midt-Troms (955435494) - 12 a kr 5000,-	60 000,00	60 000,00
22170201	FilmCamp AS (988594148) - 252 a kr 1.000,-	252 000,00	252 000,00
22170203	Hålogaland teater AS (920093914) - 50 a kr 1000,-	50 000,00	50 000,00
22170204	N.N.filmsenter AS (959844852) - 1 a kr 25.000,-	25 667,00	25 667,00
22170206	Polar Zoo AS (935844703) - 4 a kr 500,-	2 000,00	2 000,00
22170207	Tromsø vei AS (946677183) - 100 a kr 1000,-	100 000,00	100 000,00
22170215	N.N.Hestesenter AS (952785052) - 200 a kr 100,-	20 000,00	20 000,00



# Troms fylkeskommune - balanseregnskap pr kapittel

Konto	Beskrivelse	Regnskap 2014	Regnskap 2013
22170219	A. Hansens minnestiftelse (981575946) - Grunnkap	25 000,00	25 000,00
22170220	Tromsø boligbyggelag, 52 andeler á 150	7 100,00	7 850,00
22170221	Håpet I borettslag, 1 andel á 150	150,00	150,00
22170223	Olsgård I borettslag, 3 andeler á 150	450,00	450,00
22170227	Myrheim III borettslag, 1 andel á 150	150,00	150,00
22170228	Olsgård III borettslag, 1 andel á 150	150,00	150,00
22170230	Glimmerveien borettslag, 3 andeler á 150	450,00	450,00
22170231	Granittveien borettslag, 1 andel á 150	150,00	150,00
22170233	Gneisveien borettslag, 3 andeler á 150	450,00	450,00
22170234	Myrland borettslag, 1 andel á 150	150,00	150,00
22170235	Lunheim borettslag, 2 andeler á 150	300,00	300,00
22170236	Terassen borettslag, 4 andeler á 150	600,00	600,00
22170237	Knausen borettslag, 4 andeler á 150	600,00	600,00
22170238	Rundvannet borettslag, 5 andeler á 150	750,00	750,00
22170239	Brattbakken borettslag, 10 andeler á 150	1 500,00	1 500,00
22170240	Utsikten borettslag, 10 andeler á 150	1 500,00	1 500,00
22170241	Skattøra borettslag, 3 andeler á 150	450,00	450,00
22170242	Varden borettslag, 3 andeler á 150	450,00	450,00
22170246	Idrettsveien 49/55, 1 aksje a kr 2100	2 100,00	2 100,00
22170247	A/S Myreng borettslag, 9 aksjer a kr 500	4 500,00	4 500,00
22170249	Hanslund borettslag, 6 andeler á 150	900,00	900,00
22170250	A/L Myreng garasjelag, 9 andeler á 1000	9 030,00	9 030,00
22170251	Harstad boligbyggelag AL, 11 andeler á 100	1 100,00	1 100,00
22170261	LHL boligselskap, Storsteinnes, 1 andel á 150	150,00	150,00
22170265	Nordnorsk student og elevhjem, 1 leierett a kr	8 000,00	8 000,00
22170266	Studentbyen på Sogn, Oslo, 7 leieretter a kr 8000	56 000,00	56 000,00
22170267	Yrkesskolenes hybelhus, Oslo, 1 leierett a kr 25000	25 000,00	25 000,00
22170270	Prestvann studenthjem/Studboligene Storskogåsen,	220 000,00	220 000,00
22170271	Studentheimen Øvre Breivang, 40 leieretter a kr 45	1 800 000,00	1 800 000,00
22170277	Studiesenteret Finnsnes AS (988137715) - 5 a kr 1.381,80	6 909,00	6 909,00
22175100	Stiftelsen Ferske Scener (994832549)	50 000,00	50 000,00
<b>Sum kapittel 221 Aksjer og andeler - langsiktig</b>		<b>396 588 242,02</b>	<b>395 326 723,02</b>
<b>222 Utlån</b>			
22270800	Utlån til fiskeflåten	4 940 000,00	5 550 000,00
22270900	Utlån til næringsliv	5 835 464,25	6 405 486,04
22275200	Utlån til studenter	1 512 446,32	1 723 583,00
<b>Sum kapittel 222 Utlån</b>		<b>12 287 910,57</b>	<b>13 679 069,04</b>
<b>224 Utstyr, maskiner og transportmidler</b>			
22499610	EDB-utstyr, kontormaskiner (A5)	24 258 596,00	26 638 975,00
22499611	Akk.avskrivninger EDB-utstyr, kontormaskiner	-16 461 720,40	-17 202 685,40
22499620	Transportmidler, anleggsmaskiner (A10)	27 145 573,00	26 356 125,00
22499621	Akk.avskrivninger Transportmidler, anleggsmaskiner	-10 340 425,30	-8 630 462,60
22499630	Maskiner, verktøy, inventar og utstyr (B10)	81 083 385,00	80 612 884,00
22499631	Akk.avskrivninger Maskiner, verktøy, inventar og utstyr	-36 006 928,90	-32 479 659,00
<b>Sum kapittel 224 Utstyr, maskiner og transportmidler</b>		<b>69 678 479,40</b>	<b>75 295 177,00</b>
<b>227 Faste eiendommer og anlegg</b>			
22799610	Parkeringsplasser, tekniske anlegg (A20)	14 462 300,00	14 462 300,00
22799611	Akk.avskrivninger Parkeringsplasser, tekniske anlegg	-4 401 840,00	-3 678 725,00
22799620	Boliger (A40)	123 520 706,00	129 351 956,00
22799621	Akk.avskrivninger Boliger	-90 794 201,16	-92 302 377,58
22799630	Skoler, idrettshaller (B40)	2 105 276 535,18	2 094 265 325,18
22799631	Akk.avskrivninger Skoler, idrettshaller	-1 086 441 991,25	-1 034 085 358,15
22799640	Fylkesveier (C40)	2 951 041 475,78	2 785 697 633,34
22799641	Akk.avskrivninger Fylkesveier	-374 285 493,56	-304 643 052,84
22799650	Adm.bygg, tannbygg, kulturbygg (A50)	376 373 805,50	376 373 805,50
22799651	Akk.avskrivninger Adm.bygg, tannbygg, kulturbygg	-126 244 069,01	-118 716 584,34
22799690	Tomter	34 797 560,00	0,00
<b>Sum kapittel 227 Faste eiendommer og anlegg</b>		<b>3 923 304 787,48</b>	<b>3 846 724 922,11</b>
<b>Sum Anleggsmidler</b>		<b>6 725 576 674,47</b>	<b>6 498 854 824,17</b>
<b>Sum Aktiva</b>		<b>8 519 324 249,26</b>	<b>8 028 484 025,26</b>

# Troms fylkeskommune - balanseregnskap pr kapittel

Konto	Beskrivelse	Regnskap 2014	Regnskap 2013
<b>Passiva</b>			
<b>Kortsiktig gjeld</b>			
<b>232 Annen kortsiktig gjeld</b>			
23210102	Stats- og trygdeforvaltningen gjeld	-1 865 040,99	0,00
23210500	Leverandørgjeld - stat/trygdeforvaltningen	-95 356 100,00	-31 654 430,00
23210900	Arbeidsavgiveravgift skatteetaten fom 2012	-16 339 341,94	-14 169 275,00
23214250	Oppgjørskonto fylkesskattesjefen	-537 039,00	-338 432,00
23214900	Forskuddstrekk skatteetaten fom 2012	-45 138 272,15	-43 879 786,00
23214920	Påleggstrekk (restskatt) fom 2012	-117 855,00	-66 537,00
23219101	Påløpte renter 3112	-3 325 178,00	-3 582 932,00
23220101	Påløpte renter 3112	-4 241 962,96	-4 964 993,03
23220102	Div periodisering	-2 328 354,00	0,00
23241002	Påløpte renter 3112	-3 737 390,00	-3 792 130,00
23241910	Kommunal Lands Pensjonskasse fom 2012	-1 310 931,00	-1 214 257,00
23250018	Nordland fylkeskommune	0,00	-4 200 000,00
23250100	Diverse kreditorer	-1 307 669,23	-10 095 626,30
23250150	Depositum nøkler	-221 768,00	-604 084,00
23250151	TV/internett, depositum elever Bardufoss vgs	-190 245,09	-199 605,09
23250160	Depositum hybler	-588 973,47	-520 583,47
23250500	Leverandørgjeld - kommuneforvaltningen	-12 387 867,80	-15 161 098,62
23250902	Tromsø kommune	-841 715,00	-168 280,00
23250928	Torsken kommune	-586,00	0,00
23250933	Balsfjord kommune	-200 000,00	-116 000,00
23250999	Div periodisering	-7 801 780,30	0,00
23263120	Universitetet i Tromsø	-3 660 718,63	-479 594,59
23263500	Leverandørgjeld - statlig eide foretak	-407 947,15	-552 702,48
23270500	Leverandørgjeld - private foretak	-53 589 740,38	-50 390 112,35
23270510	Ikke utbet. tilsagn - Riksantikvaren	-1 394 955,50	-1 633 109,00
23270515	Ikke utbet. tilsagn - Spillemidler idrettsanlegg	-36 277 973,00	0,00
23270520	Ikke utbet. tilsagn - Kulturbyggmidler	-10 729 189,00	0,00
23270700	Ikke utbet. tilsagn - Reg.utv.midler (RUP/551.60)	-142 847 930,00	-179 044 877,00
23270705	Ikke utbet. tilsagn - RDA II (RDA/551.61)	-372 874 493,50	-338 048 589,50
23270710	Ikke utbet. tilsagn - Næring (RDA/551.61)	-450 000,09	-450 000,09
23270711	Ikke utbet. tilsagn - VRI 2008 - 13	-4 731 150,00	-3 702 995,00
23270725	Ikke utbet. tilsagn - Bredbånd aksess	-64 800 000,00	-57 977 500,00
23270730	Ikke utbet. tilsagn - Statskog	-1 900 698,00	-2 178 198,00
23270735	Ikke utbet. tilsagn - Interreg IVA (07-13)	-7 386 803,84	-17 322 436,84
23270740	Ikke utbet. tilsagn - Næringsfondet	-13 963 771,00	-12 990 837,00
23270745	Ikke utbet. tilsagn - Interreg IVA/Sapmi	-3 784 716,00	-9 058 553,00
23270755	Ikke utbet. tilsagn - innovasjonsinfrastruktur	-6 651 276,00	-8 128 194,00
23270760	Ikke utbet. tilsagn - Transportstøtte	0,00	-1 854,00
23270770	Ikke utbet. tilsagn - landbruks- og matmidler	-816 156,00	-800 156,00
23270775	Ikke utbet. tilsagn - RFFNORD	-93 461 291,00	-68 397 941,00
23270780	Ikke utbet. tilskudd LUK i Troms	-2 800 000,00	-200 000,00
23270781	Ikke utbet. tilskudd - Internship(KRD)	-274 810,00	-274 810,00
23270998	Diverse kreditorer	0,00	-2 521 858,86
23270999	Div periodisering	-16 528 490,52	-615 530,00
23275100	Periodisering Elev-PC innbet	-4 658 923,16	-4 608 027,67
23275112	Depositum verktøyskrin	-16 155,00	-15 117,00
23275113	Depositum Elev-PC	-4 000,00	-1 000,00
23275500	Leverandørgjeld - husholdn./priv.næringsdr.	-1 217 246,85	-1 518 220,55
23275502	Leverandørgjeld husholdninger periodisering	-903 188,59	-77 000,00
23275913	Opptjente feriepenger 2013	0,00	-106 781 855,88
23275914	Opptjente feriepenger 2014	-104 999 901,02	0,00
23275923	Avgift opptj feriepenger 2013	0,00	-6 642 841,44
23275924	Avgift opptj feriepenger 2014	-6 554 859,62	0,00
23275997	Påløpt/ikke utbetalt lønn/reiseregninger	-1 603 528,04	-2 977 506,18
23275999	Div periodisering jfr 21375989/21375999	-155 408,00	-2 533 000,00
23290500	Leverandørgjeld - utlandet	-26 935,80	-1 215 679,26
23299150	Interimskonto bank	0,00	-133 372,00
23299700	Mellomregnskap vegkontoret	-124 854 818,43	-72 662 387,36
23299910	Interimskonto lønn	0,00	-90 134,96
23299920	Utleggs- og bidragstrekk fom 2012	-90,68	0,00

# Troms fylkeskommune - balanseregnskap pr kapittel

Konto	Beskrivelse	Regnskap 2014	Regnskap 2013
23299930	Fagforeninger fom 2012	-7,00	-4 861,00
	<b>Sum kapittel 232 Annen kortsiktig gjeld</b>	<b>-1 282 165 241,73</b>	<b>-1 088 758 894,52</b>
	<b>233 Kortsiktig konserntern gjeld</b>		
23366110	Troms fylkestrafikk FKF - periodisering	-14 896 074,77	0,00
23366500	Leverandørgjeld Troms fylkestrafikk	-22 298 359,00	-2 465 273,47
	<b>Sum kapittel 233 Kortsiktig konserntern gjeld</b>	<b>-37 194 433,77</b>	<b>-2 465 273,47</b>
	<b>239 Premieavvik</b>		
23914102	Arb.g.avg. premieavvik 2002 - SPK	-76 396,00	-101 863,00
23914107	Arb.g.avg. premieavvik 2007 - SPK	-39 636,00	-44 591,00
23914205	Arb.g.avg. premieavvik 2005 - KLP	-79 416,00	-92 652,00
23941102	Premieavvik SPK 2002	-1 413 090,00	-1 884 120,00
23941107	Premieavvik SPK 2007	-501 752,00	-564 470,00
23941205	Premieavvik KLP 2005	-1 557 176,00	-1 816 706,00
	<b>Sum kapittel 239 Premieavvik</b>	<b>-3 667 466,00</b>	<b>-4 504 402,00</b>
	<b>Sum Kortsiktig gjeld</b>	<b>-1 323 027 141,50</b>	<b>-1 095 728 569,99</b>
	<b>Langsiktig gjeld</b>		
	<b>240 Pensjonsforpliktelse</b>		
24014101	Arb.g.avg pensjonsforpliktelser KLP	-12 763 830,00	-14 645 120,00
24014102	Arb.g.avg pensjonsforpliktelser SPK	-13 718 800,00	-16 550 920,00
24041101	Pensjonsforpliktelser KLP	-1 512 225 544,00	-1 422 178 755,00
24041102	Pensjonsforpliktelser SPK	-1 233 194 741,00	-1 223 384 329,00
	<b>Sum kapittel 240 Pensjonsforpliktelse</b>	<b>-2 771 902 915,00</b>	<b>-2 676 759 124,00</b>
	<b>241 Ihendehaverobligasjonslån</b>		
24190101	Danske Bank ISIN-kode NO 001 0724982 Fylkesveiplan 2014, Bjar	-100 000 000,00	0,00
24199101	Sparebank1 Nord-Norge ISIN NO0010725336, samferdsel	-74 900 000,00	0,00
	<b>Sum kapittel 241 Ihendehaverobligasjonslån</b>	<b>-174 900 000,00</b>	<b>0,00</b>
	<b>245 Andre lån</b>		
24519117	Kommunalbanken 9900 1900087 av 1989 til RITØ 19980266	-36 180 832,05	-38 451 183,35
24519119	Kommunalbanken 9900 1900084 av 1988 til RiTø 19980266	-60 714 517,95	-64 903 856,65
24519120	Kommunalbanken 9900 20050267(20050269-19990002)refin. amb	-574 980,28	-613 311,36
24519121	Kommunalbanken 9900 20050267(20050271-19980714)refin. Breiv	-2 570 936,14	-2 742 327,68
24519122	Kommunalbanken 9900 20050267(20050273-19980713)refin. amb	-2 360 163,58	-2 530 160,96
24519125	Kommunalbanken 9900 20050743 (20020809) av 2002 til vei og utd	-13 342 000,00	-15 009 750,00
24519127	Kommunalbanken 9900 20020811 av 2003 til flytt. H.botn til Stang.	-6 459 079,38	-7 134 198,71
24519128	Kommunalbanken 9900 20020811B av 2003 til planl. veiformål	-1 054 096,10	-1 164 272,90
24519129	Kommunalbanken 9900 20020811C av 2003 til X.ord. oppr. fylkesv	-9 514 904,52	-10 621 608,39
24519131	Kommunalbanken 9900 20040974 av 2004 til Rå vgs - v.lok. FT 22/	-1 000 000,00	-1 100 000,00
24519132	Kommunalbanken 9900 20040975A av 2004 til Tromsø mar. FT 52/	0,00	-184 000,00
24519133	Kommunalbanken 9900 20040975B av 2004 til Rå vgs - verk FT 14	0,00	-140 000,00
24519134	Kommunalbanken 9900 20040976A av 2004 til Breivang vgs FT 22/	-23 686 595,04	-25 945 449,25
24519135	Kommunalbanken 9900 20040976B av 2004 til Breivika vgs FT 28/	-18 751 564,96	-20 534 440,75
24519136	Kommunalbanken 9900 20040977 av 2004 til Breivika vgs FT 22/02	-35 568 200,00	-39 124 960,00
24519137	Kommunalbanken 9900 20040978 av 2004 til samferdsel FT 26/03	-27 587 940,00	-28 937 960,00
24519138	Kommunalbanken 9900 20050316 av 2005, ref. 24541101	-7 101 400,00	-7 627 430,00
24519139	Kommunalbanken 9900 20050460 av 2005, nybygg tannhelse, rent	-75 000 000,00	-75 000 000,00
24519140	Kommunalbanken 9900 20050768A av 2005, Økonomisystem	-286 512,07	-310 322,07
24519141	Kommunalbanken 9900 20050768B av 2005, F.veipl. 04-07	-9 569 502,77	-10 364 756,77
24519142	Kommunalbanken 9900 20050768C av 2005, Breivika vgs	-23 379 384,03	-25 322 280,03
24519143	Kommunalbanken 9900 20050768D av 2005, Breivang vgs	-28 291 485,18	-30 657 246,78
24519144	Kommunalbanken 9900 20050768E av 2005, Tø. Maritime	-1 329 415,95	-1 439 894,35
24519145	Kommunalbanken 9900 20050460 av 2006, Tannlegehøyskole	-92 881 250,00	-106 311 750,00
24519146	Kommunalbanken 9900 20060708A av 2006, Breivika vgs hot & næ	-5 584 902,19	-5 886 789,41
24519147	Kommunalbanken 9900 20060708B av 2006, Hurtigbåtterminal Fin	-8 028 297,12	-8 462 259,98
24519148	Kommunalbanken 9900 20060708C av 2006, Nettverkselektronikk	-1 396 225,60	-1 471 697,40
24519149	Kommunalbanken 9900 20060708D av 2006, Felles skolenett vgs	-781 886,40	-824 150,60
24519150	Kommunalbanken 9900 20060708E av 2006, Målselvklippen	-698 112,79	-735 848,69
24519151	Kommunalbanken 9900 20060708F av 2006, Fylkesveiplan 2004 -	-42 182 068,96	-44 462 185,34
24519152	Kommunalbanken 9900 20060708G av 2006, Investeringer fylkesve	-12 566 030,15	-13 245 276,38

# Troms fylkeskommune - balanseregnskap pr kapittel

Konto	Beskrivelse	Regnskap 2014	Regnskap 2013
24519153	Kommunalbanken 9900 20060708H av 2006, Utstyr TkNN	-2 792 451,20	-2 943 394,80
24519154	Kommunalbanken 9900 20060708I av 2006, Oppgradering datarom	-1 396 225,59	-1 471 697,40
24519155	Kommunalbanken 9900 20070630A Målselvlinniken FTG 75/06 (8891)	-6 900 865,06	-7 332 169,84
24519156	Kommunalbanken 630B Kvaløya vgs-bygging verksted FTG 75/06 (8891)	-3 478 258,62	-3 695 650,14
24519157	Kommunalbanken 630C Kvaløya vgs-tomtekj. verkst. FTG 28/04 (8891)	-946 086,31	-1 005 216,81
24519158	Kommunalbanken 630D Inv. fylkesvei 2006-2007 FTG 75/06 (7123)	-12 521 730,97	-13 304 340,45
24519159	Kommunalbanken 630E Fylkesveiplan 2004-2007 FTG 75/06 (7114)	-39 652 148,02	-42 130 411,37
24519160	Kommunalbanken 630F TANN-bygget, restlån FTG 75/06 (8853)	-1 871 303,15	-1 988 259,79
24519161	Kommunalbanken 630G Dentalteknisk utstyr TkNN FTG 75/06 (3814)	-1 168 694,84	-1 241 738,40
24519162	Kommunalbanken 630H IT-utstyr TkNN FTG 75/06 (3814)	-813 912,52	-864 782,14
24519163	Kommunalbanken 630I Etab.ekst.pr.pl.tannl.st. FTG 75/06 (3815-19)	-1 704 346,74	-1 810 868,58
24519164	Kommunalbanken 630J Utb.ventil. videreg skoler FTG 75/06 (8891)	-2 434 781,06	-2 586 955,12
24519165	Kommunalbanken 630K Bardufoss vgs, tak hangar FTG 75/06 (8891)	-1 947 824,77	-2 069 564,03
24519166	Kommunalbanken 630L Utskift. PCB-holdige lysrør FTG 75/06 (8891)	-1 182 607,91	-1 256 521,03
24519167	Kommunalbanken 630M IT-servere, oppgr. programv. FTG 75/06 (7109)	-2 782 606,92	-2 956 520,14
24519168	Kommunalbanken 630N Kveøyforbindelsen 2007 FTG 75/06 (7109)	-4 173 910,42	-4 434 780,24
24519169	Kommunalbanken 630O Økt r. Breivika vgs, hot&nær TFG 27/07 (8891)	-6 956 517,23	-7 391 300,27
24519170	Kommunalbanken 630P Økt r. bygging nye Breiv vgs TFG 27/07 (8891)	-4 104 345,12	-4 360 867,12
24519171	Kommunalbanken 630Q Elektronisk billettering FTG 27/07 (7014)	-4 869 562,01	-5 173 910,14
24519172	Kommunalbanken 630R Strøm bærb PC/trådl nett vgs FTG 29/07 (8891)	-4 062 606,04	-4 316 519,34
24519173	Kommunalbanken 630S Flomrep. bruer FTG 06/05 (7120)	-1 043 477,56	-1 108 695,02
24519174	Kommunalbanken 630T Breivika vgs omb lok til TIP FTG 75/06 (8891)	-241 204,73	-256 280,03
24519175	Kommunalbanken 9900 20080662A Kveøyforb. 07 FTG 75/06 (7109)	-8 936 150,16	-9 446 797,92
24519176	Kommunalbanken 662B Utbedring vent. vgs 07 FTG 75/06 (8891)	-3 351 056,32	-3 542 549,24
24519177	Kommunalbanken 662C Kvaløya vgs, bygg verkst.bg FTG 75/06 (8891)	-10 425 508,56	-11 021 264,28
24519178	Kommunalbanken 662D Målselvlinniken 07 FTG 75/06 (8889)	-2 710 632,24	-2 865 528,72
24519179	Kommunalbanken 662E Dentaltekn. utst. TKNN FTG 75/06 (3714)	-417 020,37	-440 850,59
24519180	Kommunalbanken 662F IT-ustyr TKNN FTG 75/06 (3814)	-290 424,84	-307 020,90
24519181	Kommunalbanken 662G Et ekst pr pl tannlegest FTG 75/06 (3815)	-1 824 463,96	-1 928 721,22
24519182	Kommunalbanken 662H Breivika vgs omb lok TIP FTG 75/06 (8890)	-635 956,04	-672 297,14
24519183	Kommunalbanken 662I Kveøyforbindelsen 08 FTG 28/07 (7104)	-32 542 480,20	-34 402 089,14
24519184	Kommunalbanken 662J Fylkesveiplan 04-07 FTG 28/07 (7114)	-33 510 563,13	-35 425 492,24
24519185	Kommunalbanken 662K Vegplan 08-11 FTG 28/07 (0000)	-16 755 281,52	-17 712 746,08
24519186	Kommunalbanken 662L Tromsø Maritime 08 FTG 28/07 (8872)	-1 191 486,72	-1 259 573,08
24519187	Kommunalbanken 662M Rå vgs, Rest & matfag FTG 28/07 (8893)	-3 723 395,88	-3 936 165,78
24519188	Kommunalbanken 662N Rå vgs, traktor FTG 36/08 (0000)	-195 105,96	-206 255,10
24519189	Kommunalbanken 662O Bærbar PC FTG 36/08 (2611)	-9 308 489,76	-9 840 414,52
24519190	Kommunalbanken 662P TK Isbergan FTG 36/08 (7110)	-3 723 395,88	-3 936 165,78
24519191	Kommunalbanken 662Q Delinndekning 07 FTG 35/08 (0000)	-6 653 708,46	-7 033 928,27
24519192	Kommunalbanken 9900 20090887A, IT- ny backupløsning (1105)FTG	-509 387,70	-535 510,16
24519193	Kommunalbanken 9900 20090887B, Tromsø maritime, omb (8875)	-636 734,60	-669 387,68
24519194	Kommunalbanken 9900 20090887C, Rå vgs, inv og utst (8893)FTG	-4 138 775,10	-4 351 020,08
24519195	Kommunalbanken 9900 20090887D, SMI-skolen, inv og utst (0000)	-1 273 469,30	-1 338 775,44
24519196	Kommunalbanken 9900 20090887E, Nordreisa vgs, skilinja(økp)(0000)	-636 734,60	-669 387,68
24519197	Kommunalbanken 9900 20090887F, Dental/IKT-utst taknlk (3821)FTG	-1 273 469,30	-1 338 775,44
24519198	Kommunalbanken 9900 20090887G, FVP 08 - 11, inv 2009 (0000)FTG	-53 724 484,40	-56 479 587,52
24519199	Kommunalbanken 9900 20090887H, Kveøya, økt kost.ramme (7109)	-3 820 407,80	-4 016 326,24
24519200	Kommunalbanken 9900 20090887I, Oppf. rebevilgn. 2008 (0000)FTG	-10 816 529,50	-11 371 223,60
24519201	Kommunalbanken 9900 20090887J, Skjervøy vgsOmbProdHall(tilt.)	-4 775 509,70	-5 020 407,76
24519202	Kommunalbanken 9900 20090887K, Elev Pc'er(økpakke) (2611)FTG	-9 948 978,60	-10 459 182,88
24519203	Kommunalbanken 9900 20090887L, Elev Pc'er (2611) FTG 71/09	-2 501 571,20	-2 629 856,96
24519204	Kommunalbanken 9900 20090887M, Kveøyforbindelsen08, rest (7109)	-10 346 937,70	-10 877 550,16
24519205	Kommunalbanken 9900 20090887N, Rå vgs,rest&mat08, rest (8893)	-13 212 243,90	-13 889 795,18
24519206	Kommunalbanken 9900 20090887O, Øksystem07, rest (1104) FTG	-955 101,96	-1 004 081,58
24519207	Kommunalbanken 9900 20090887P, Bokbuss08, rest (0000) FTG 9	-1 910 203,92	-2 008 163,14
24519208	Kommunalbanken 9900 20090887Q, Senja vgs, oppf.08, rest (8873)	-2 228 571,20	-2 342 856,96
24519209	Kommunalbanken 9900 20090887R, Kongsb vgs, påbygg09, rest (8873)	-795 918,30	-836 734,64
24519210	Kommunalbanken 9900 20090887S, Kveøyforbindelsen09, rest (7109)	-42 979 587,21	-45 183 669,70
24519211	Kommunalbanken 9900 20090887T, Kvaløya vgs.0607, rest (8858)	-16 714 284,01	-17 571 427,20
24519212	Kommunalbanken 9900 20100926A, Fylkestingsal lydanlegg, (1105)	-336 000,00	-352 000,00
24519213	Kommunalbanken 9900 20100926B, Stangnes vgs. innredn, rest (8891)	-1 428 000,00	-1 496 000,00
24519214	Kommunalbanken 9900 20100926C, Kongsb. vgs påbygg rest (886)	-16 800 000,00	-17 600 000,00
24519215	Kommunalbanken 9900 20100926D, Kveøyforbind. økt kost.ramme	-27 720 000,00	-29 040 000,00
24519216	Kommunalbanken 9900 20100926E, Nordreisa vgs tilp. bygg ((887	-336 000,00	-352 000,00

# Troms fylkeskommune - balanseregnskap pr kapittel

Konto	Beskrivelse	Regnskap 2014	Regnskap 2013
24519217	Kommunalbanken 9900 20100926F, Ny nav.sim. Tromsø mar. sk. (00	-42 000,00	-44 000,00
24519218	Kommunalbanken 9900 20100926G, Helikopterevak. Havariv.s. (00	-252 000,00	-264 000,00
24519219	Kommunalbanken 9900 20100926H, Tilrettel. kontor. forv.reform (8	-937 440,00	-982 080,00
24519220	Kommunalbanken 9900 20100926I, Nytt lønns- personalsystem (11	-28 560,00	-29 920,00
24519221	Kommunalbanken 9900 20100858, Fylkesveipl. 2010-13, rentekom	-100 000 000,00	-100 000 000,00
24519223	Kommunalbanken 9900 20110866, Fylkesveiplan 2010-13, renteko	-75 000 000,00	-75 000 000,00
24519224	KBN 9900 20120505, Infrastruktur inkl havner	-92 274 840,00	-95 756 920,00
24519225	KBN 9900 20120518, FV86 Torskenp. B.vk - G.fjord bru P 0000	-15 288 000,00	-15 834 000,00
24519226	KBN 9900 20120564, Flytekai Harstad P 0000, FTG 47/12 og FYR	-5 200 000,00	-5 850 000,00
24531101	KLP Kommunekreditt 6004 9574A av 2003 til telefon	-594 163,68	-651 612,44
24531102	KLP Kommunekreditt 6004 9574B av 2003 til økonomistyringsysteme	-1 107 304,96	-1 214 368,56
24531103	KLP Kommunekreditt 6004 9574C av 2003 til fyringsanlegg kulturse	-137 737,92	-151 055,60
24531104	KLP Kommunekreditt 6004 9574D av 2003 til fartøy Senja vgs	-648 178,64	-710 850,00
24531105	KLP Kommunekreditt 6004 9574E av 2003 til fartøy Skjervøy vgs	-648 178,64	-710 850,00
24531106	KLP Kommunekreditt 6004 9574F av 2003 til taktekk., lysarm. fylke	-2 146 436,72	-2 349 074,16
24531107	KLP Kommunekreditt 6004 9574G av 2003 fl. fra Harstadb. til Stang	-9 672 019,75	-10 612 090,26
24531108	KLP Kommunekreditt 6004 9574H av 2003 til oppr. fylkesveier	-760 712,94	-912 168,74
24531109	KLP Kommunekreditt 6004 9574I av 2003 til Breivika vgs. utb.	-30 513 905,57	-33 386 343,20
24531110	KLP Kommunekreditt 6004 9574J av 2003 fast dekke vei i Kårvika	-14 692 048,50	-16 112 599,50
24531111	KLP Kommunekreditt 6004 9574K av 2003 Lamo, oppb. etter brann	-1 134 312,68	-1 243 987,54
24541103	KLP Kommunal Landspensjonskasse 9936 30368181 av 1999 til sy	-675 196,00	-726 152,00
24541109	KLP Kommunal Landspensjonskasse 9936 030415232 av 2009 ref	-379 165,00	-595 829,00
24541110	KLP Kommunal Landspensjonskasse 8317 5244258 Lån 2011 dive	-31 844 000,00	-33 968 000,00
24541111	KLP Kommunal Landspensjonskasse 8317 5273924 Lån 2012 dive	-125 000 000,00	-125 000 000,00
24541112	KLP Kommunal Landspensjonskasse 8317 5305311 Fylkesveiplan	-100 000 000,00	-100 000 000,00
24541113	KLP Kommunal Landspensjonskasse 8317 5305303 Vei, skole og t	-143 316 480,00	-149 288 000,00
24541114	KLP Kommunal Landspensjonskasse 8317 5321198 Merforbruk Sa	-11 555 000,00	-11 955 000,00
24550600	Forskutteringslån Skånland kommune prosjekt 7270	-7 500 000,00	0,00
<b>Sum kapittel 245 Andre lån</b>		<b>-1 792 849 451,00</b>	<b>-1 873 720 291,00</b>
<b>Sum Langsiktig gjeld</b>		<b>-4 739 652 366,00</b>	<b>-4 550 479 415,00</b>
<b>Bokført egenkapital</b>			
<b>251 Bundne driftsfond</b>			
25199105	Ubrukt tilskudd VRI Troms	0,00	-1 128 351,00
25199108	Ubr. statstilsk. - RFFNORD	-26 915 199,27	-32 766 717,19
25199110	Ubr. tilskudd Knutepunkt (P-1112)	-110 000,00	-390 938,85
25199111	Vannregionmyndigheten P-6071	-1 622 544,80	-1 532 544,80
25199160	Medfiinansiering interreg, RDAll-midler, internasjonal	-5 270 394,00	-1 126 581,00
25199200	Karriere Troms, VOX, P2569	-215 365,86	-149 801,00
25199201	Karriere Troms, VOX, P2574	-100 000,00	-191 197,00
25199202	Breivang vgs, vid.utd.statlige stud.pl., P2017	-166 577,00	-71 908,00
25199203	Sjøvegan vgs - fremmedspråklig undervisning	-900 000,00	-900 000,00
25199204	Breivika vgs - kriminalomsorg IT-utstyr, jfr. 25199323	-68 711,00	-140 411,00
25199205	Ubr.statsmidler - Partnerskap karriereplanlegging	-1 041 958,00	-1 674 984,04
25199206	Heggen, Comeinus - Multilateralt skolepartnerskap 2013	-105 000,00	-110 679,61
25199207	Bardufoss vgs, statstilskott, landslinje	-5 420 762,17	-5 420 762,17
25199208	Breivika vgs, fiskesprell, P2321	0,00	-100 000,00
25199209	Utdanning, Udir/hospiteringsordn., P2708	-626 493,06	-401 173,06
25199210	Utdanning, etterutd. ansatte/ledere PPT, P2771	-39 455,00	-99 642,72
25199211	Utdanning, Udir/Vg3 i skole, P2533	-160 953,00	-160 953,00
25199212	Utdanning, Udir/vekslingsmodell helse/sosial, P2532	-154 623,65	-295 616,00
25199213	Utdanning, VOX/komp.heving voksne, P2805	-110 267,50	-96 500,00
25199214	Utdanning, RUP/Næring, tidlig formidling, P2553	-105 265,28	-105 265,28
25199215	Utdanning, FM i Troms, etterut. PPT, P2774	-69 442,00	-55 734,00
25199216	Stipendfond Nordkjøsbotn - Fra Solhov	-512 747,06	-500 699,06
25199217	Breivika vgs, FMiHordal, opplær.kriminalomsorgen	-793 130,34	-52 871,43
25199218	Kongsbakken vgs, Nordområdemidler, P2260	-74 545,00	-74 545,00
25199219	Kongsbakken vgs, aktivitetsmidler finsk fra Fm i Finnmark	-50 000,00	-50 000,00
25199220	Kongsbakken vgs, Nordområdemidler fra Fm i Finnmark	-20 000,00	-20 000,00
25199221	Utdanning, Utd.dir, FYR-prosjekt, P2759	-65 423,00	0,00
25199222	Kongsbakken vgs, Comenius 2012-2014	-54 838,00	-54 838,00
25199223	Utdanning, Udir, Kvalifisering, P2534	-618 020,00	-13 333,00
25199224	Ubrukt tilskott, Breivika vgs - Utbildning Nord	-7 453,23	-7 453,23

# Troms fylkeskommune - balanseregnskap pr kapittel

Konto	Beskrivelse	Regnskap 2014	Regnskap 2013
25199233	Utd - Ubrukt tilskudd hj.pleiere	-385 000,00	-385 000,00
25199235	Ubrukt tilskott - Utdanningsdirektoratet	-49 075,00	-49 075,00
25199249	Ubr. tilskudd utdanning - Oppfølgingstjenesten	-111 936,00	-111 936,00
25199252	Ubrukt tilskudd - Breivika, P-2656	-18 620,29	-18 620,29
25199255	Ubrukt tilskudd - Utd.etaten - P-2653	0,00	-39 331,73
25199259	Ubrukt tilskudd - Kongsbakken, P-2268	-10 763,82	-10 763,82
25199261	Ubrukt tilskudd - Utd, helsefag i karrieresenteret	-40 559,67	-40 559,67
25199262	Ubrukte RDA-midler - Finnfjordbotn, IB-prosjektet	-1 144 771,25	-1 144 771,25
25199263	Ubrukt tilskudd - Udt, etterutd. lærerere/rådgivere	-1 559 589,72	-895 494,72
25199266	Ubrukt statstilsk - Murmanskskolen	-411 000,00	-411 000,00
25199267	Ubrukt statstilsk - Tromsø Maritime, SOFF	-202 927,00	-488 903,00
25199272	Ubrukt st.tilsk., utdanningsetat, P-2711	-84 533,92	-84 533,92
25199274	Ekstraord tilsk lærlinger P-2546, utd	-149 803,00	-149 803,00
25199276	Samisk tospråk.midl/sam.vis.kult. Breivang vgs, P2243	0,00	-140 409,00
25199277	Breivang vgs, P2242, Svenska framtidsskolen	-163 529,00	0,00
25199281	Ubrukt statstilskudd - Fagskolen P2676	-3 606 975,00	-1 951 100,00
25199282	Sjøvegan vgs, Lektor II prosjekt 2016	-11 138,53	-17 980,00
25199283	NordTroms vgs, Skjervøy Comenius P2730	0,00	-13 927,00
25199284	Ny Giv - oppfølging, P2760	-127 446,01	-246 384,76
25199286	Dig. brukerhåndbok karriere i Troms P2570	-38 691,22	-38 691,22
25199287	Ny Giv - økonomimodell, Utd, P2766	-1 324 045,00	-580 378,00
25199289	Ny Giv - overgang, Utd, P2762	-277 323,00	-1 104 614,00
25199290	Utdanning, Opplæringsfond BLÅ, P2556	-2 187 027,00	0,00
25199293	Finnfjordb. vgs Energinettv. 2011	-8 362,00	-8 362,00
25199294	Breivang vgs, SiU P2245	-42 884,00	0,00
25199295	Senja vgs, Beitebruk utmark P2196	-250 000,00	-250 000,00
25199299	Senja vgs, "BACK" Gymnasium 9, P2233	-300 000,00	-100 000,00
25199315	Ubrukt statstilskott - reg. odont. komp.senter	-12 392 838,41	-10 002 852,11
25199501	Spillemidler	-1 175 958,70	-37 168 203,70
25199502	Støtte til lokale bygg	-3 491 714,58	-11 012 085,58
25199503	Nærmiljøanlegg	-146 000,00	-328 000,00
25199504	Friluftsliv	-2 912 330,00	-951 500,00
25199505	Rom for kultur	-223 051,00	-223 051,00
25199506	Ubrukt statstilskott FYSAK	-790 626,36	-690 626,36
25199507	Skjøtselstilskott fornminner	-4 774 300,95	-3 915 031,95
25199508	Prosjektmidler fylkesbiblioteket	-443 411,00	-762 740,00
25199509	Ubrukt statstilskott - "Kultur i skolen"	-3 585 813,00	-2 067 609,00
25199515	Tospråklighetsmidler	-222 631,00	-384 125,00
25199516	Ubr.statsmidler - Landsdelsmusikerne	-843 824,00	-712 740,00
25199517	Fylkeskommunalt viltfond (statstilsk.)	-315 000,00	-305 000,00
25199518	Troms fylkeskultursenter - bundet fond	-679 227,00	-442 929,00
25199610	Tilsk. samf, Harstad komm., Bjarkøyforb. P7231	-4 517 688,00	0,00
25199713	Ubrukt tilskott - Telekom infrastruktur	-54 585,00	-54 585,00
25199717	Ubrukt statstilskudd - Statskog	-355 553,00	-1 061 803,00
25199718	Ubrukt tilskudd - Vegvesen/F.mannen (P-6017)	-70 000,00	-70 000,00
25199721	Ubrukt tilskudd - Bredbånd aksess (P-6053)	-4 903 120,18	-21 439 050,18
25199725	Ubr. statsmidler - Interreg IVA (2007-13)	-11 680 767,77	-3 275 929,77
25199728	Ubr.tilskudd - Serviceruter i distriktene	0,00	-85 000,00
25199730	Ubr. statst. Belønningsordning - Samferdsel	-2 000 000,00	-2 000 000,00
25199751	Ubr.statsmidler - Reg. midler (RUP/551.60)	-44 522 551,42	-23 231 220,42
25199752	Ubr.statsmidler - Næring RDA I	-2 594 244,00	-2 594 244,00
25199753	Ubr.statsmidler - RDA II	-92 837 734,12	-137 496 556,12
25199756	Ubrukt statstilskudd - Interreg IVA/Sapmi	-2 831 426,00	0,00
25199759	Ubrukt statsmidler - Landbruk & mat	-82 854,00	-129 208,00
25199903	Ikke ovf. internt tilsagn - Innov.landbruk og mat	-292 000,00	-331 900,00
25199904	Ikke ovf. internt tilsagn - RDA I	-9 500 187,00	-9 500 187,00
25199905	Ikke ovf. internt tilsagn - RDAll (RDA/551.61)	-4 783 636,64	-965 619,91
25199906	Ikke ovf. internt tilsagn - Interreg IVA (07-13)	-620 723,19	-1 352 480,19
25199907	Ikke ovf. internt tilsagn - RUP 551.60	-25 872 573,23	-36 157 769,62
<b>Sum kapittel 251 Bundne driftsfond</b>		<b>-297 421 538,20</b>	<b>-364 687 184,73</b>
<b>253 Ubundne investeringsfond</b>			
25399204	Utbedring ventilasjon skoler (P-8891)	0,00	-160 519,03
25399205	P-8890: TIP	0,00	-300 000,00

# Troms fylkeskommune - balanseregnskap pr kapittel

Konto	Beskrivelse	Regnskap 2014	Regnskap 2013
25399306	Praksisplasser (P-3814-3819)	0,00	-335 000,40
25399705	Fylkeskommunens næringsfond	-1 630 368,50	-1 630 368,50
25399706	Dispfond - Tiltak for fiskeflåten	-582 032,00	-582 032,00
25399904	Salg av boliger/tomter	-1 000 000,00	0,00
<b>Sum kapittel 253 Ubundne investeringsfond</b>		<b>-3 212 400,50</b>	<b>-3 007 919,93</b>
<b>255 Bundne investeringsfond</b>			
25599301	Statstilskudd TKNN, utstyr	0,00	-1 865 040,99
25599602	Statsmidler riksveger 2010, F.råd 131/10	0,00	-3 516 760,91
25599603	Ubr tilskudd Kvænangen kommune P7237 GS Burfjord	-115 027,00	0,00
<b>Sum kapittel 255 Bundne investeringsfond</b>		<b>-115 027,00</b>	<b>-5 381 801,90</b>
<b>256 Disposisjonsfond</b>			
25699101	Til ombygging/omorganisering fylkeshuset	0,00	-900 000,00
25699103	Personalpolitiske tiltak	0,00	-931 960,00
25699105	Utstyrsfond kantina	-588 240,17	-505 239,14
25699107	Meroverskudd kantina	0,00	-83 001,03
25699108	Nytt økonomisystem	0,00	-176 971,81
25699114	Nytt lønns- og personalsystem, P-1160	0,00	-104 051,66
25699116	Stabssjefen disposisjonsfond	-200 000,00	-700 000,00
25699201	Sikkerhetsopplæringen for fiskere - Velferdsfond s	0,00	-31 686,41
25699207	P-8873 Senja vgs omb. verksted	0,00	-570 087,00
25699209	P-8877 Nordreisa vgs, tilpasning bygg	0,00	-302 951,20
25699212	P-8842 Finnfjordbotn vgs - bygging av verkstedlokaler	0,00	-491 656,48
25699503	Prosjekt 5044 - Folkehelse	0,00	-180 000,00
25699504	Halti II	0,00	-2 200 000,00
25699601	P-7144 INV FV53 Kroken-Tønsnes-gang/sykkelveg	0,00	-1 088 530,20
25699604	Ubrukt INV FV i 2011	0,00	-4 078 348,50
25699605	P-7222 og P7223 INV Planleggingsmidler	0,00	-487 633,87
25699606	Ubrukt transportordn. for funksjonshemmede - samf	0,00	-3 500 000,00
25699607	Ubrukt GS-plan	0,00	-3 962 000,00
25699701	Fylkeskommunens næringsfond	-1 517 036,90	-4 631 799,90
25699703	Plan og prosessmidler - Regional utvikling	0,00	-382 456,47
25699705	Dispfond - Tiltak for fiskeflåten	-540 155,00	-1 000 155,00
25699706	Innovasjonsinfrastruktur	-1 904 535,00	-6 097 261,00
25699707	Næringsfond - Landbruk	0,00	-113 643,00
25699708	Prosj. strategisk arb. innen fornybar energi i Troms P6091	0,00	-225 000,00
25699712	Kompetanseprogram kommuner	0,00	-10 179,39
25699715	Finnsnes regionsenter	0,00	-232 500,00
25699717	Prosjekt 6026 - Regionaliseringsutvalget	0,00	-516 539,70
25699751	Transportstøtte	0,00	-635 009,00
25699801	Forsikringsfond	0,00	-4 394 964,18
25699803	Fond inneklimateiltak/alternative energikilder	0,00	-6 706 482,81
25699808	Lån reformfond, telemedisin	0,00	-60 141,86
25699901	Disposisjonsfond Troms fylkeskommune	-47 566 320,24	-30 821 759,72
25699902	Disposisjonsfond - premieavvik	-8 466 000,00	-23 446 000,00
25699903	Disposisjonsfond - til avvik kapitalkonto	0,00	-649,14
25699904	Disposisjonsfond - ubrukte investeringsmidler samf.	0,00	-4 786 030,00
25699960	Likviditet - åpningsbalanse Troms fylkestrafikk FKF	50 000 000,00	50 000 000,00
25699998	Rest likv.reserve - drift	0,00	-329 807,84
<b>Sum kapittel 256 Disposisjonsfond</b>		<b>-10 782 287,31</b>	<b>-54 684 496,31</b>
<b>2580 Egenkapital, endring regnskapsprinsipp</b>			
25801100	Fra likv.reserven - Lagerbeholdninger	43 564 800,32	43 564 800,32
25801200	Fra likv.reserven - Renter på lån	27 910 450,00	27 910 450,00
25801300	Fra likv.reserven - Udekkede feriepenger	18 867 912,68	18 867 912,68
<b>Sum kapittel 2580 Egenkapital, endring regnskapsprinsipp</b>		<b>90 343 163,00</b>	<b>90 343 163,00</b>
<b>25950 Regnskapsmessig mindreforbruk</b>			
25950100	Regnskapsmessig mindreforbruk	-92 749 344,74	-1 613 070,68
<b>Sum kapittel 25950 Regnskapsmessig mindreforbruk</b>		<b>-92 749 344,74</b>	<b>-1 613 070,68</b>

# Troms fylkeskommune - balanseregnskap pr kapittel

Konto	Beskrivelse	Regnskap 2014	Regnskap 2013
<b>25990 Kapitalkonto</b>			
25990900	Kapitalkonto	-2 142 707 307,01	-2 043 244 729,72
<b>Sum kapittel 25990 Kapitalkonto</b>		<b>-2 142 707 307,01</b>	<b>-2 043 244 729,72</b>
<b>Sum Bokført egenkapital</b>		<b>-2 456 644 741,76</b>	<b>-2 382 276 040,27</b>
<b>Sum Passiva</b>		<b>-8 519 324 249,26</b>	<b>-8 028 484 025,26</b>
<b>Memoriakonti og motkonti memoria</b>			
<b>Memoriakonti</b>			
<b>29100 Ubrukte lånemidler</b>			
29100030	Ledige lånemidler - diverse	9 994 109,39	0,00
29100060	Ledige lånemidler - samferdsel - inkl. 2010-2013 midler	33 699 185,11	0,00
29100100	Fylkeshuset - ombygging/omorganisering (fra 25699101)	900 000,00	0,00
29100110	Navig sim tromsø maritime FTG 26/10 (0000)	0,00	50 000,00
29100111	Nytt lønns & personalsystem 2013 P1160 FTG 88/12	1 388 540,72	400 000,00
29100113	Økonomistyringssystem 2003 P1104	404 595,77	227 623,96
29100134	Rå vgs - nye verkstedlokaler (p 8850)	0,00	85 038,94
29100146	Rå vgs fylkestings. 22/02 (p. 8849)	0,00	128 038,16
29100165	Dentalteknisk utstyr TkNN FTG 75/06 (3814)	0,00	850 538,94
29100166	IT-utstyr TkNN FTG 75/06 (3814)	0,00	1 560 000,00
29100167	Etabl.ekst.pr.pl.tannlegestud. FTG 75/06 (3815-19)	0,00	85 528,28
29100176	Strøm bærb. PC/trådl. nettv. vgs FTG 29/07 (8899)	0,00	2 518 110,84
29100181	Tromsø maritime 08 FTG 28/07 (8872)	0,00	1 092 529,35
29100183	Rå vgs, traktor FTG 36/08	0,00	52 000,00
29100189	Rå vgs, inventar og utstyr FTG 70/08 (8893)	0,00	97 397,38
29100190	SMI-skolen, inventar og utstyr FTG 70/08 (0000)	0,00	223 998,94
29100194	Oppfølging rebevilgninssak 2008 FTG 46/09 (0000)	0,00	6 840 000,00
29100195	Skjervøy vgsOmbProdHall (tilt. pakke) FTG 20/09 (8874)	0,00	6 000 000,00
29100199	Senja vgs oppf08, rest FTG 94/07 (8873)	0,00	2 800 000,00
29100201	F.tingssal nytt lydanl. rest, FTG70/08 (1109)	186 365,55	0,00
29100208	KLP lån 8317 5244258 desember 2011. Diverse	0,00	4 308 167,46
29100210	Fylkesveiplan 2010-13, rentek FTG 93/09	0,00	5 000 000,00
29100211	KLP lån 8317 52 73924 2012 (samf bud 2010/2011)	0,00	8 688 829,00
29100214	Bardufoss Høgtun vgs (utb R.høgda) 8841 FTG 88/12	6 499 202,73	8 000 000,00
29100215	Senja vgs (verkstedlokaler F.botn) 8842 FTG 88/12 og 90/13	40 218 082,61	31 600 000,00
29100217	Huet - nybygg & simulator 8880 FTG 88/12	0,00	8 797 788,74
29100218	Ny vgs Brevika(nybygg og renov) (8820) FTG 90/13	7 966 958,15	0,00
29100401	Utstyr tannklinikker (øk.pakke) 3803 FTG 88/12	126 809,60	241 755,00
29100609	7144 Fv 53 Kroken - Tønsnes av 2010	0,00	549 984,00
29100614	7203 Fv 867 Samamoa - Ervik av 2010	0,00	1 115 953,53
29100617	7222 Planl. B2010 - igangsatte prosjekt av 2010	0,00	4 342 680,13
29100619	7224 Planl. B2010 - nye anlegg av 2010	0,00	50 849,29
29100622	Samferdsel udisp tom 2010	0,00	6 578 464,52
29100623	InvSamf (TKvedtak) P0000 FTG 3/12	0,00	3 515 056,10
29100624	7241 FV868 Pollfjelltunnelen FTG 17/12	7 574 051,00	7 574 051,00
29100627	0000 Fylkesveiplan 2013 (rentekomp) FTG 88/12	2 070 264,80	34 426 465,45
29100631	0000 Fylkesplan 2014(rentekomp) Obll. FTG 90/13	48 683 386,08	0,00
29100632	0000 Bjarkøyforbindelsene (rentekomp) Obll FTG 11/14	8 176 278,73	0,00
29100633	0000 Langsundforbindelsen FTG 10/14	15 138 915,50	0,00
29100900	Fremtidig finansieringsbehov	-26 243 747,20	-52 931 528,46
<b>Sum kapittel 29100 Ubrukte lånemidler</b>		<b>156 782 998,54</b>	<b>94 869 320,55</b>
<b>Sum Memoriakonti</b>		<b>156 782 998,54</b>	<b>94 869 320,55</b>
<b>Montkonti for memoriakontiene</b>			
<b>29999 Motkonto for memoriakontiene</b>			
29999201	Motpost memoriakonto - Ubrukte midler av eksterne	-156 782 998,54	-94 869 320,55
<b>Sum kapittel 29999 Motkonto for memoriakontiene</b>		<b>-156 782 998,54</b>	<b>-94 869 320,55</b>
<b>Sum Montkonti for memoriakontiene</b>		<b>-156 782 998,54</b>	<b>-94 869 320,55</b>
<b>Sum Memoriakonti og motkonti memoria</b>		<b>0,00</b>	<b>0,00</b>
<b>Balansens netto</b>		<b>0,00</b>	<b>0,00</b>





