



TROMS fylkeskommune  
ROMSSA fylkkasuohkan

# ÅRSREGNSKAP

## 2013





# Innledning

## Årsregnskapet for Troms fylkeskommune 2013

Organisasjonsnr: 864 870 732

Troms fylkeskommunes årsregnskap legges herved frem i tråd med bestemmelsene i kommuneloven, tilhørende forskrift om årsregnskap og årsberetning og i henhold til god kommunal regnskapsskikk.

Årsregnskapet inneholder obligatoriske oversikter over driftsregnskap, investeringsregnskap, balanseregnskap, økonomiske oversikter drift og investering, samt noteopplysninger. I innledende note er det gjort nærmere rede for hvilke regnskapsprinsipper som er lagt til grunn for årsregnskapet.

Hovedoversiktene med tilhørende noter er fremlagt på samme nivå som fylkestingets budsjettvedtak.

Det er i tillegg utarbeidet en egen **årsberetning** som inneholder kommentarer til årsregnskapet.

Driftsregnskapet legges frem med et positivt netto driftsresultat på 15,039 mill. kroner. Etter overføringer til investeringsregnskapet og netto avsetninger til fond i henhold til fylkestingets vedtak, blir regnskapsmessig mindreforbruk 1,613 mill. kroner.

Tromsø, 31. desember 2013 / 15. februar 2014

**Line FUSDahl**  
Fylkesrådsleder

Regnskapssjef



# Innholdsfortegnelse

Side

Obligatoriske oversikter	
<i>Regnskapsskjema 1, drift</i>	7
<i>Regnskapsskjema 2, investering</i>	11
<i>Økonomisk oversikt, drift</i>	15
<i>Økonomisk oversikt, investering</i>	16
<i>Økonomisk oversikt, balanse</i>	17
Prinsippnote	21
Forskriftsbestemte noter til årsregnskapet	
<i>Note 1: Arbeidskapital</i>	23
<i>Note 2: Pensjoner</i>	23
<i>Note 3: Garantiansvar</i>	25
<i>Note 4: Fordringer og gjeld til kommunale foretak m.m.</i>	25
<i>Note 5: Aksjer og andeler i varig eie</i>	26
<i>Note 6: Avsetning og bruk av fond</i>	27
<i>Note 7: Kapitalkonto</i>	28
<i>Note 8: Salg av finansielle anleggsmidler</i>	29
<i>Note 9: Interkommunalt samarbeid etter kommuneloven § 27</i>	29
Øvrige noter iht. god kommunal regnskapsskikk (GKRS)	
<i>Organisering av fylkeskommunens virksomhet</i>	33
<i>Note 10: Spesifikasjon av vesentlige poster i regnskapet</i>	35
<i>Note 11: Vesentlige transaksjoner/forpliktelser</i>	35
<i>Note 12: Anleggsmidler</i>	36
<i>Note 13: Investeringsoversikt</i>	36
<i>Note 14: Markedsbaserte finansielle omløpsmidler</i>	38
<i>Note 15: Obligasjoner som holdes til forfall</i>	38
<i>Note 16: Langsiktig gjeld og avdrag</i>	38
<i>Note 17: Endringer av regnskapsprinsipp – Avvikling av likviditetsreserven</i>	39
<i>Note 18: Regnskapsmessig merforbruk/mindreforbruk</i>	39
<i>Note 19: Antall årsverk og ytelser til ledende personer og revisor</i>	39
<i>Note 20: Betingete forhold og hendelser etter balansedagen</i>	40
<i>Note 21: Samlet ekstern gjeldsforpliktelse</i>	40
<i>Note 22: Utgiftsført estimert tap på krav</i>	40
<i>Note 23: Korrigert netto driftsresultat</i>	41
Investeringsregnskapet pr sektor og prosjekt	45
Pr KOSTRA konto	59
Pr funksjon (netto)	61
Driftsregnskapet pr sektor/virksomhet	65
Sektor 00 – Politiske styringsorganer	65
Sektor 01 – Kontrollorganer	65
Sektor 10 – Stabssjef	65
Sektor 11 – Drifts- og utbyggingssenteret	65
Sektor 14 – Personal- og organisasjonssenteret	66
Sektor 16 – Økonomisenteret	66
Sektor 19 – IT-senteret	66
Sektor 20 – Utdanning	67
Sektor 40 – Tannhelse	69
Sektor 50 – Kultur	71
Sektor 60 – Samferdsel	71
Sektor 70 – Næring	71
Sektor 90 – Sektorovergripende poster	72
Driftsregnskapet pr KOSTRA konto	73
Driftsregnskapet pr funksjon (netto)	75
Balanseregnskapet	79



*Regnskapsskjema 1 A og 1 B*





## Troms fylkeskommune - regnskapsskjema 1A drift

Linje	Beskrivelse	Regnskap 2013	Opprinnelig budsjett 2013	Regulert budsjett 2013	Regnskap 2012
LN01	Skatt på inntekt og formue 1)	-749 113 161,00	-730 000 000	-750 000 000	-715 562 992,00
LN02	Ordinært rammetilskudd 1)	-1 798 551 563,00	-1 796 000 000	-1 796 000 000	-1 734 608 444,00
LN05	Andre generelle statstilskudd 2)	-11 156 784,00	-18 300 000	-12 000 000	-7 950 883,00
<b>LN06</b>	<b>Sum frie disponible inntekter (L1:L5)</b>	<b>-2 558 821 508,00</b>	<b>-2 544 300 000</b>	<b>-2 558 000 000</b>	<b>-2 458 122 319,00</b>
LN07	Renteinntekter og utbytte	-19 115 144,38	-10 250 000	-8 713 000	-38 179 216,47
LN09	Renteutgifter, provisjoner og andre finansutgifter	65 008 377,34	58 940 100	58 840 100	78 889 573,79
LN09	Avdrag på lån	82 225 986,00	82 680 000	83 380 000	79 329 556,04
<b>LN10</b>	<b>Netto finansinntekter/-utgifter (L7:L11)</b>	<b>128 119 219</b>	<b>131 370 100</b>	<b>133 507 100</b>	<b>120 039 913,36</b>
LN12	Til ubundne avsetninger 2)	31 458 030,00	1 153 000	31 458 030	66 339 975,45
LN13	Til bundne avsetninger 2)	12 503,00	0	0	13 531,00
LN14	Bruk av tidligere års regnskapsmessige mindreforbr	-8 592 699,30	0	-8 593 000	0,00
LN15	Bruk av ubundne avsetninger 2)	-21 390 000,00	0	-21 390 000	-8 723 738,86
LN16	Bruk av bundne avsetninger 2)	0,00	0	0	0,00
<b>LN17</b>	<b>Netto avsetninger (L13:L18)</b>	<b>1 487 833,70</b>	<b>1 153 000</b>	<b>1 475 030</b>	<b>57 629 767,59</b>
LN18	Overført til investeringsregnskapet 2)	45 150 681,94	37 031 000	45 559 548	71 098 647,67
<b>LN19</b>	<b>Til fordeling drift (L6+L12-L19-L20)</b>	<b>-2 384 063 773,40</b>	<b>-2 374 745 900</b>	<b>-2 377 458 322</b>	<b>-2 209 353 990,38</b>
LN20	Sum fordelt til drift (fra skjema 1B)	2 382 450 702,72	2 374 745 900	2 377 458 322	2 200 761 291,08
LN21	Regnskapsmessig mindreforbruk	-1 613 070,68	0	0	-8 592 699,30

### Merknad 1:

Budsjettering av skatteinntekter og rammetilskudd er basert på statsbudsjettets beregning av frie inntekter for 2013. Budsjettbeløpet for rammetilskuddet er justert i samsvar med RNB og befolkningstall per 1. januar.

### Merknad 2:

Mottatte statstilskudd, avsetninger/bruk av avsetninger, samt overføring fra drift til investering som er budsjettert/regnskapsført innenfor sektorenes rammer er inkludert i skjema 1 B.

### Merknad 3:

Forklaring til differanse mellom "Sum sektorer, netto utgifter" i Hovedoversikten i budsjettvedtaket og LN21 "Til fordeling drift" i tabell 1 A:

I hovedoversikten til budsjettet inngår ikke mva-kompensasjon for investeringer i sektorbeløpene, men er plassert som inntekter til finansiering av sektorutgiftene. Skjema 1 A er ikke utformet slik at disse inntektene kan tas med her, og de må derfor tas med i skjema 1 B under "Sektorovergrepene poster". Nedenfor vises en oppstilling som forklarer differansen:

Vedtatt driftsbudsjett, fylkestingets sak 88/12	2 397 481 000
Sum disponeres av sektorene, budsjettskjema 1A	-2 365 586 000
Differanse = mva-kompensasjon investeringer	31 895 000

## Troms fylkeskommune - regnskapsskjema 1B drift

Til fordeling drift	Regnskap 2013	Regulert budsjett 2013	Opprinnelig (justert vedtatt) budsjett 2013	Vedtatt budsjett 2013	Regnskap 2012
Politiske styringsorganer	33 206 002,48	37 113 325	35 167 100	34 569 000	29 256 713,44
Kontrollorganer	4 536 954,17	4 727 300	4 706 200	4 690 000	4 376 428,89
Stabssjef (inkl. planarbeid i 2013)	16 125 561,00	19 206 742	15 857 900	15 871 000	12 177 236,57
Drifts- og utbyggingssenteret	83 480 499,03	84 763 246	85 264 500	83 787 000	78 782 199,03
Personal- og organisasjonssenteret	16 770 649,98	17 687 998	18 170 300	17 601 000	16 998 708,46
Økonomiseret	9 846 791,27	9 843 491	9 546 100	9 121 000	9 958 484,66
IT-senteret	13 906 404,61	13 883 425	13 211 100	13 025 000	13 846 783,46
Utdanningssektoren	1 005 836 136,68	993 064 839	980 803 900	935 916 000	995 954 209,77
Tannhelsesektoren	116 062 850,44	117 952 320	113 416 400	107 407 000	116 627 448,70
Kultursektoren	89 637 845,04	90 650 997	90 235 200	88 675 000	86 698 817,16
Samferdselsektoren	989 262 008,08	983 106 681	979 468 700	976 459 000	877 600 524,68
Næringssektoren (inkl. planarbeid i 2012)	40 842 878,97	45 459 090	50 552 500	50 032 000	46 533 172,15
Sektorovergripende poster	-37 063 879,03	-40 001 132	-21 654 000	60 328 000	-88 049 435,89
<b>Sum anvendelse 1)</b>	<b>2 382 450 702,72</b>	<b>2 377 458 322,00</b>	<b>2 374 745 900,00</b>	<b>2 397 481 000,00</b>	<b>2 200 761 291,08</b>

### Merknad 1:

For 2013 er det tatt med 3 kolonner med budsjettall. Kolonnen "Vedtatt budsjett 2013" viser budsjettet slik det ble vedtatt av fylkestinget i desember 2012. Kolonnen "Opprinnelig/justert vedtatt budsjett 2013" viser budsjettet etter at økonomiseret har innarbeidet justeringer etter fullmakt fra fylkestinget i budsjettvedtaket. Dette gjelder fordeling av lønnsvekst, korrigering for endring i satser pensjon, samt innlegging av mva-kompensasjon for nye tiltak. Totalt er sektorenes budsjettammer som følge av dette økt med netto kr 59 246 900, som er regulert mot sektorovergripende poster. Kolonnen "Regulert budsjett 2013" viser endelig budsjett ved årets slutt etter registrering av alle budsjettendringer vedtatt i løpet av året.

## *Regnskapsskjema 2 A og 2 B*



## Troms fylkeskommune - regnskapsskjema 2A investering

Linje	Beskrivelse	Regnskap 2013	Opprinnelig budsjett 2013	Regulert budsjett 2013	Regnskap 2012
LN01	Investeringer i anleggsmidler	310 734 435,70	291 801 000	266 519 594	515 891 518,51
LN02	Utlån og forskutteringer	499 500,00	0	0	1 596 100,00
LN03	Avdrag på lån	7 800 000,00	7 800 000	7 800 000	0,00
LN04	Avsetninger	0,00	0	0	3 949 876,57
<b>LN05</b>	<b>Årets finansieringsbehov (L1:L4)</b>	<b>319 033 935,70</b>	<b>299 601 000</b>	<b>274 319 594</b>	<b>521 437 495,08</b>
	<i>Finansiert slik:</i>				
LN07	Bruk av lånemidler	-188 436 157,88	-249 288 000	-185 876 358	-246 634 072,13
LN08	Inntekter fra salg av anleggsmidler	-2 500 300,00	-1 912 000	-2 341 802	-4 435 015,00
LN09	Tilskudd til investeringer	309 638,14	-3 070 000	-2 220 000	-126 759 649,10
LN10	Mottatte avdrag på utlån og refusjoner	-24 395 707,00	-3 100 000	-3 570 772	-24 258 258,27
LN11	Andre inntekter	-22 109 431,00	0	0	-25 299 665,30
<b>LN12</b>	<b>Sum ekstern finansiering (L7:L11)</b>	<b>-237 131 957,74</b>	<b>-257 370 000</b>	<b>-194 008 932</b>	<b>-427 386 659,80</b>
LN13	Overført fra driftsregnskapet	-49 593 934,75	-40 031 000	-49 595 146	-76 837 041,75
LN14	Bruk av avsetninger	-32 308 043,21	-2 200 000	-30 715 516	-17 213 793,53
<b>LN15</b>	<b>Sum finansiering (L13:L14)</b>	<b>-319 033 935,70</b>	<b>-299 601 000</b>	<b>-274 319 594</b>	<b>-521 437 495,08</b>
LN16	Udekket/udisponert	0,00	0	0	0,00

### Merknad 1:

I LN04 Avsetninger ligger dekning av tidligere års merforbruk med kr

0,00 0 0 0,00

### Merknad 2:

Beløpene i LN13 "Overført fra driftsregnskapet" inkluderer, i tillegg til beløpet per år i skjema 1 A, også beløp fra sektorenes driftsrammer i skjema 1 B. Nedenfor vises sektorvise overføringer fra drift til investering de enkelte år.

Overført til investering (skjema 1 A)	45 150 681,94	37 031 000	45 559 548	71 098 647,67
Politiske styringsorganer	0,00	0	0	342 077,65
Drifts- og utbyggingssenteret	653 874,00	0	653 874	794 590,78
Personal- og organisasjonssenteret	0,00	0	0	0,00
Økonomisenteret	0,00	0	0	735 112,45
IT-senteret	0,00	0	0	0,00
Utdanning (ikke budsjettert dekn. utlån studenter)	3 570 939,81	0	3 163 285	3 716 613,20
Tannhelse	0,00	0	0	0,00
Kultur	667,00	0	667	0,00
Samferdsel	217 772,00	3 000 000	217 772	150 000,00
Plan og næring	0,00	0	0	0,00
<b>Sum LN13</b>	<b>49 593 934,75</b>	<b>40 031 000,00</b>	<b>49 595 146,00</b>	<b>76 837 041,75</b>

## Troms fylkeskommune - regnskapsskjema 2B investering

Investeringer i anleggsmidler pr. sektor	Regnskap 2013	Regulert budsjett 2013	Opprinnelig budsjett 2013	Regnskap 2012
Drifts- og utbyggingssenteret	13 517 724,39	16 877 896	67 350 000	24 025 939,00
Personal- og organisasjonssenteret	185 948,34	145 441	500 000	1 600 000,00
Økonomisenteret	63 888,94	63 888	0	765 384,45
IT-senteret	0,00	0	0	1 126 087,13
Utdanningssektoren	9 023 170,06	9 006 779	6 000 000	13 473 276,25
Tannhelsesektoren	4 758 245,00	5 000 000	5 000 000	4 914 184,50
Kultursektoren	0,00	0	0	0,00
Samferdselssektoren	280 058 909,59	232 339 900	212 951 000	482 914 993,18
Næringssektoren	0,00	0	0	0,00
Sektorovergrepene poster	3 126 549,38	3 085 690	0	-12 928 346,00
<b>Sum LN01</b>	<b>310 734 435,70</b>	<b>266 519 594</b>	<b>291 801 000</b>	<b>515 891 518,51</b>

*Økonomiske oversikter*  
*Drift, investering og balanse*





## Troms fylkeskommune - økonomisk oversikt drift

Linje	Beskrivelse	Note	Regnskap 2013	Opprinnelig budsjett 2013	Regulert budsjett 2013	Regnskap 2012
LN01	Brukerbetalinger		-41 879 115,16	-40 888 500	-40 888 500	-36 957 554,86
LN02	Andre salgs- og leieinntekter		-84 163 262,60	-68 888 200	-69 629 300	-83 801 647,55
LN03	Overføringer med krav til motytelser		-520 639 885,63	-291 432 756	-372 065 803	-436 396 783,89
LN04	Rammetilskudd		-1 798 551 563,00	-1 796 000 000	-1 796 000 000	-1 734 608 444,00
LN05	Andre statlige overføringer		-379 962 832,68	-421 382 800	-429 543 500	-415 994 217,60
LN06	Andre overføringer		-2 818 463,18	-10 753 295	-2 679 350	-2 917 886,70
LN07	Inntekts- og formuesskatt		-749 113 161,00	-730 000 000	-750 000 000	-715 562 992,00
<b>LN10</b>	<b>Sum driftsinntekter (B)</b>		<b>-3 577 128 283,25</b>	<b>-3 359 345 551</b>	<b>-3 460 806 453</b>	<b>-3 426 239 526,60</b>
LN11	Lønnsutgifter	19	1 043 192 305,72	960 096 643	992 814 098	1 014 065 771,18
LN12	Sosiale utgifter		214 429 408,63	204 726 600	191 830 439	195 974 380,22
LN13	Kjøp av varer og tjenester som inngår i tjenesteproduksjon		781 154 548,14	723 573 652	742 859 244	702 941 474,51
LN14	Kjøp av tjenester som erstatter tjenesteproduksjon		164 085 931,68	616 836 300	141 731 980	608 052 648,16
LN15	Overføringer		1 224 246 224,03	641 777 056	1 180 874 316	636 121 979,79
LN16	Avskrivninger	12	140 805 736,43	0	140 773 429	136 240 810,99
LN17	Fordelte utgifter		33 604 963,72	-602 800	-602 800	12 559 941,50
<b>LN18</b>	<b>Sum driftsutgifter (C)</b>		<b>3 601 519 118,35</b>	<b>3 146 407 451</b>	<b>3 390 280 706</b>	<b>3 305 957 006,35</b>
<b>LN19</b>	<b>Brutto driftsresultat (D=B-C)</b>		<b>24 390 835,10</b>	<b>-212 938 100</b>	<b>-70 525 747</b>	<b>-120 282 520,25</b>
LN20	Renteinntekter og utbytte		-46 018 872,60	-15 250 000	-13 713 000	-62 788 364,68
<b>LN23</b>	<b>Sum eksterne finansinntekter (E)</b>		<b>-46 018 872,60</b>	<b>-15 250 000</b>	<b>-13 713 000</b>	<b>-62 788 364,68</b>
LN24	Renteutgifter og låneomkostninger		65 168 337,32	58 943 300	58 843 300	79 087 896,01
LN26	Avdrag på lån	16	82 225 986,00	82 680 000	83 380 000	79 329 556,04
<b>LN28</b>	<b>Sum eksterne finansutgifter (F)</b>		<b>147 394 323,32</b>	<b>141 623 300</b>	<b>142 223 300</b>	<b>158 417 452,05</b>
LN29	Resultat eksterne finansransaksjoner		101 375 450,72	126 373 300	128 510 300	95 629 087,37
LN30	Motpost avskrivninger		-140 805 736,43	0	-140 773 429	-136 240 810,99
<b>LN31</b>	<b>Netto driftsresultat (I)</b>	<b>23</b>	<b>-15 039 450,61</b>	<b>-86 564 800</b>	<b>-82 788 876</b>	<b>-160 894 243,87</b>
LN32	Bruk av tidligere års regnskapsmessige mindreforbruk	23	-8 592 699,30	0	-8 593 000	0,00
LN33	Bruk av disposisjonsfond	6	-25 100 449,00	0	-23 917 500	-14 358 996,86
LN34	Bruk av bundne driftsfond	6	-167 237 196,92	-1 594 200	-16 955 100	-51 540 683,01
<b>LN35</b>	<b>Sum bruk av avsetninger (J)</b>		<b>-200 930 345,22</b>	<b>-1 594 200</b>	<b>-49 465 600</b>	<b>-65 899 679,87</b>
LN36	Overført til investeringsregnskapet	13	49 593 934,75	40 031 000	49 595 146	76 837 041,75
LN38	Avsatt til disposisjonsfond	6	34 458 030,00	1 153 000	34 458 030	70 811 132,86
LN39	Avsatt til bundne driftsfond	6	130 304 760,40	46 975 000	48 201 300	70 553 049,83
<b>LN40</b>	<b>Sum avsetninger (K)</b>		<b>214 356 725,15</b>	<b>88 159 000</b>	<b>132 254 476</b>	<b>218 201 224,44</b>
LN41	Regnskapsmessig merforbruk/mindreforbruk (L=I+J-K)		-1 613 070,68	0	0	-8 592 699,30

## Troms fylkeskommune - økonomisk oversikt investering

Linje	Beskrivelse	Note	Regnskap 2013	Opprinnelig budsjett 2013	Regulert budsjett 2013	Regnskap 2012
LN01	Salg av driftsmidler og fast eiendom		-2 500 000,00	-1 912 000	-2 341 802	-4 417 199,00
LN02	Andre salgsinntekter		-22 108 613,91	0	0	-25 295 893,50
LN03	Overføringer med krav til motytelse		-23 749 109,00	-3 100 000	-3 570 772	-23 164 441,81
LN04	Statlige overføringer		9 638,14	-1 900 000	-1 900 000	-126 439 649,10
LN05	Andre overføringer		300 000,00	-1 170 000	-320 000	-320 000,00
LN06	Renteinntekter og utbytte		-817,09	0	0	-3 771,80
<b>LN07</b>	<b>Sum inntekter (L)</b>	<b>13</b>	<b>-48 048 901,86</b>	<b>-8 082 000</b>	<b>-8 132 574</b>	<b>-179 640 955,21</b>
LN08	Lønnsutgifter		17 500,93	0	0	311 100,32
LN09	Sosiale utgifter		7 093,66	0	0	44 525,14
LN10	Kjøp av varer og tjenester som inngår i tjenesteproduksjon		257 474 516,44	260 185 400	221 254 055	490 043 602,48
LN12	Overføringer		49 617 449,04	31 615 600	42 179 849	38 418 652,74
LN13	Renteutgifter og omkostninger		3 344,78	0	0	1 983,83
LN14	Fordelte utgifter		528 840,85	0	0	-15 571 500,00
<b>LN15</b>	<b>Sum utgifter (M)</b>	<b>13</b>	<b>307 648 745,70</b>	<b>291 801 000</b>	<b>263 433 904</b>	<b>513 248 364,51</b>
LN16	Avdrag på lån	16	7 800 000,00	7 800 000	7 800 000	0,00
LN17	Utlån		499 500,00	0	0	1 596 100,00
LN18	Kjøp av aksjer og andeler	5,7	3 085 690,00	0	3 085 690	2 643 154,00
LN20	Avsatt til ubundne investeringsfond	6	0,00	0	0	1 298 957,00
LN21	Avsatt til bundne investeringsfond	6	0,00	0	0	2 650 919,57
<b>LN22</b>	<b>Sum finansieringstransaksjoner (N)</b>		<b>11 385 190,00</b>	<b>7 800 000</b>	<b>10 885 690</b>	<b>8 189 130,57</b>
<b>LN23</b>	<b>Finansieringsbehov (O=M+N-L)</b>		<b>270 985 033,84</b>	<b>291 519 000</b>	<b>266 187 020</b>	<b>341 796 539,87</b>
LN24	Bruk av lån	13	-188 436 157,88	-249 288 000	-185 876 358	-246 634 072,13
LN25	Salg av aksjer og andeler	5,7	-300,00	0	0	-17 816,00
LN26	Mottatte avdrag på utlån	7	-646 598,00	0	0	-1 093 816,46
LN27	Overført fra driftsregnskapet	13	-49 593 934,75	-40 031 000	-49 595 146	-76 837 041,75
LN29	Bruk av disposisjonsfond	6	-28 927 756,34	-2 200 000	-28 818 216	-12 725 719,99
LN30	Bruk av bundne driftsfond	6	-1 288 427,80	0	0	1 509 096,80
LN31	Bruk av ubundne investeringsfond	6	0,00	0	0	-1 120 588,20
LN32	Bruk av bundne investeringsfond	6	-2 091 859,07	0	-1 897 300	-4 876 582,14
<b>LN33</b>	<b>Sum finansiering (R)</b>		<b>-270 985 033,84</b>	<b>-291 519 000</b>	<b>-266 187 020</b>	<b>-341 796 539,87</b>
LN34	Udekket/udisponert		0,00	0	0	0,00

## Troms fylkeskommune - økonomisk oversikt balanse

Linje	Beskrivelse	Note	Regnskap 2013	Regnskap 2012
LN030	Faste eiendommer og anlegg	12	3 846 724 922,11	3 682 179 310,08
LN040	Utstyr, maskiner og transportmidler	12	75 295 177,00	76 054 567,80
LN050	Utlån	7	13 679 069,04	15 351 861,04
LN060	Aksjer og andeler	5,7	395 326 723,02	392 241 333,02
LN062	Pensjonsmidler	2	2 167 828 933,00	2 026 353 444,00
<b>LN065</b>	<b>Sum anleggsmidler (A)</b>		<b>6 498 854 824,17</b>	<b>6 192 180 515,94</b>
LN080	Kortsiktige fordringer	22	231 110 724,15	257 348 405,44
LN085	Premieavvik	2	197 115 419,00	185 469 423,00
LN110	Obligasjoner	15	0,00	2 000,00
LN120	Kasse, bankinnskudd		1 101 403 057,94	1 320 825 993,89
<b>LN121</b>	<b>Sum omløpsmidler (B)</b>	<b>1</b>	<b>1 529 629 201,09</b>	<b>1 763 645 822,33</b>
<b>LN130</b>	<b>SUM EIENDELER (A + B)</b>		<b>8 028 484 025,26</b>	<b>7 955 826 338,27</b>
LN160	Disposisjonsfond	6	-54 684 496,31	-134 730 022,51
LN170	Bundne driftsfond	6	-364 687 184,73	-402 908 049,05
LN180	Ubundne investeringsfond	6	-3 007 919,93	-3 007 919,93
LN190	Bundne investeringsfond	6	-5 381 801,90	-7 473 660,97
LN200	Regnskapsmessig mindreforbruk	18	-1 613 070,68	-8 592 699,30
LN222	Egenkapital, endring regnskapsprinsipp	6,17	90 343 163,00	90 343 163,00
LN230	Kapitalkonto	7	-2 043 244 729,72	-2 024 573 970,51
<b>LN231</b>	<b>SUM EGENKAPITAL (C)</b>		<b>-2 382 276 040,27</b>	<b>-2 490 943 159,27</b>
LN252	Pensjonsforpliktelse	2	-2 676 759 124,00	-2 476 690 396,00
LN280	Andre lån	16,2	-1 873 720 291,00	-1 702 503 277,00
<b>LN281</b>	<b>Sum langsiktig gjeld</b>		<b>-4 550 479 415,00</b>	<b>-4 179 193 673,00</b>
LN310	Annen kortsiktig gjeld		-1 091 224 167,99	-1 280 126 063,00
LN312	Premieavvik	2	-4 504 402,00	-5 563 443,00
<b>LN315</b>	<b>Sum kortsiktig gjeld</b>		<b>-1 095 728 569,99</b>	<b>-1 285 689 506,00</b>
<b>LN316</b>	<b>SUM GJELD (D)</b>		<b>-5 646 207 984,99</b>	<b>-5 464 883 179,00</b>
<b>LN317</b>	<b>SUM EGENKAPITAL OG GJELD (C + D)</b>		<b>-8 028 484 025,26</b>	<b>-7 955 826 338,27</b>
LN340	Ubrukte lånemidler	1,16	94 869 320,55	22 062 478,43
LN360	Motkonto for memoriakontiene		-94 869 320,55	-22 062 478,43



## *Forskriftsbestemte noter*



## Regnskapsprinsipper og vurderingsregler (jf. KRS nr. 6)

Troms fylkeskommunes regnskap er avlagt i henhold til bestemmelsene i kommuneloven, forskrifter om årsregnskap og årsberetning for kommuner og fylkeskommuner og god kommunal regnskapsskikk, herunder kommunale regnskapsstandarder (KRS) utgitt av Foreningen for god kommunal regnskapsskikk (GKRS).

Kommuneregnskapet er finansielt orientert, og viser alle økonomiske midler tilgjengelige i året, og anvendelsen av disse. Inntekter og utgifter er tidsmessig plassert i det året som følger av anordningsprinsippet. Anordningsprinsippet betyr at alle kjente utgifter, utbetalinger, inntekter og innbetalinger i løpet av året som vedrører fylkeskommunens virksomhet skal fremgå av drifts- eller investeringsregnskapet i året enten de er betalt eller ikke.

All tilgang og bruk av midler i løpet av året som vedrører fylkeskommunens virksomhet, fremgår av driftsregnskapet eller investeringsregnskapet.

Alle utgifter, utbetalinger, inntekter og innbetalinger er regnskapsført brutto. Dette gjelder også interne finansieringstransaksjoner. Alle kjente utgifter, utbetalinger, inntekter og innbetalinger i året er tatt med i årsregnskapet, enten de er betalt eller ikke. For lån er kun den delen av lånet som faktisk er brukt i løpet av året inntektsført i investeringsregnskapet. Den delen av lånet som ikke er brukt, er registrert som ubrukte lånemidler på en memoriapost.

I den grad enkelte utgifter, utbetalinger, inntekter eller innbetalinger ikke kan fastsettes eksakt ved tidspunktet for regnskapsavleggelsen, er et anslått beløp registrert i årsregnskapet.

Ved lånefinansiering av investeringer er renteutgiftene lagt til anskaffelseskost i samsvar med anbefalt løsning i KRS nr. 2.

Fylkeskommunen legger til grunn KRS (F) nr 4 "Avgrensning mellom driftsregnskapet og investeringsregnskapet". Utgifter som påløper for å opprettholde anleggsmiddelets kvalitetsnivå utgiftsføres i driftsregnskapet. Utgifter som representerer en standarheving av anleggsmiddelet utover standarden ved anskaffelsen, utgiftsføres i investeringsregnskapet og aktiveres i balansen.

I balanseregnskapet utgjør anleggsmidler de eiendeler som er bestemt til varig eie eller bruk for fylkeskommunen. Andre eiendeler er omløpsmidler. Fordringer står oppført som omløpsmidler dersom de forfaller til betaling innen ett år etter anskaffelsestidspunktet. Ellers er de klassifisert som anleggsmidler.

Anleggsmidler er ført opp i balansen til anskaffelseskost. Imidlertid ble verdien på borettslagsleiligheter oppskrevet i 2001 for at verdifastsettelsen skulle samsvare bedre med antatt markedsverdi. Verdien av fylkesvegene ble fastsatt i 2001 etter en konkret vurdering av fylkesvegsjefen i Troms. I 2011 ble det foretatt en gjennomgang av all aktivering og akkumulert avskrivning utført etter 2001, og korrigeringer ble gjort der det ble avdekket feil (for lite/for mye aktivert og/eller avskrevet tidligere år). Anleggsmidler med begrenset økonomisk levetid avskrives med like store årlige beløp over levetiden til anleggsmiddelet, i tråd med § 8 i forskrift om årsregnskap og årsberetning. Avskrivningene starter året etter at anleggsmiddelet er anskaffet og tatt i bruk av virksomheten. Det henvises også til note 12 for opplysninger.

Langsiktig gjeld er knyttet til formålene i kommunelovens § 50. All annen gjeld er kortsiktig.

Fylkeskommunen følger reglene i lov om merverdiavgift for de tjenesteområdene som er omfattet av loven. For fylkeskommunens øvrige virksomhet kreves kompensasjon for betalt merverdiavgift (momskompensasjon) i henhold til reglene.

Som følge av endringer i forskrift om årsregnskap og årsberetning, skal virkning av endringer i regnskapsprinsipp føres mot egne egenkapitalkontoer for endring av regnskapsprinsipp. Videre er likviditetsreserven avvirket. Det vises til note 17 for nærmere opplysninger.

Det er ikke gjort tilpasninger i regnskapet som skyldes evt. nye høringsutkast til KRS. Det har heller ikke funnet sted endring i regnskapsprinsipp i året.





## Note 1 Endring i arbeidskapital

Balanseregnskapet :	31.12.2013	31.12.2012	Endring
2.1 Omløpsmidler	kr 1 529 629 201	kr 1 763 645 822	
2.3 Kortsiktig gjeld	kr 1 095 728 570	kr 1 285 689 506	
<b>Arbeidskapital (økning+/reduksjon-)</b>	<b>kr 433 900 631</b>	<b>kr 477 956 316</b>	<b>kr (44 055 685)</b>

Drifts- og investeringsregnskapet :	Beløp	Sum
<b>Anskaffelse av midler :</b>		
Inntekter driftsregnskap	kr 3 577 128 283	
Inntekter investeringsregnskap	kr 48 048 085	
Innbet.ved eksterne finanstransaksjoner (drift og investering)	kr 235 102 746	
<b>Sum anskaffelse av midler</b>	<b>kr 3 860 279 114</b>	<b>kr 3 860 279 114</b>

<b>Anvendelse av midler :</b>		
Utgifter driftsregnskap	kr 3 460 713 382	
Utgifter investeringsregnskap	kr 307 645 401	
Utbetalinger ved eksterne finanstransaksjoner	kr 158 782 858	
<b>Sum anvendelse av midler</b>	<b>kr 3 927 141 641</b>	<b>kr 3 927 141 641</b>

**Anskaffelse - anvendelse av midler** kr (66 862 527)

Endring ubrukte lånemidler (økning +/reduksjon-) kr 72 806 842

**Endring arbeidskapital i drifts-og investeringsregnskap (økning+reduksjon-)** kr 5 944 315

**Endring arbeidskapital i balansen (økning+reduksjon-)** kr (44 055 685)

**Differanse** kr 50 000 000

### Forklaring til differanse i arb.kapital :

Likviditetsmessig åpningsbalanse Troms fylkestrafikk FKF	kr (50 000 000)	
	<b>kr (50 000 000)</b>	<b>kr (50 000 000)</b>

Endringen i arbeidskapital skyldes bl.a. økning i overføringer av midler fra eksterne, hvor midlene ved årsskiftet ikke er bundet opp i gitte tilsagn, men avsatt til bundne fond. Motsatt virkning i 2013 har overføringen til Troms fylkestrafikk FKF av en likviditetsmessig åpningsbalanse på 50 mill. kroner, jfr. fylkestingets vedtak i sak 21/13.

## Note 2 Pensjon

### Generelt om pensjonsordningene i fylkeskommunen

Troms fylkeskommune har kollektive pensjonsordninger i Statens pensjonskasse (SPK, for lærere i den videregående skole) og Kommunal Landspensjonskasse (KLP, for øvrige ansatte) som sikrer ytelsesbasert pensjon for de ansatte.

Pensjonsordningen omfatter alders-, uføre-, ektefelle-, barnpensjon samt AFP/tidligpensjon og sikrer alders- og uførepensjon med samlet pensjonsnivå på 66% sammen med folketrygden. Pensjonene samordnes med utbetaling fra NAV.

### Regnskapsføring av pensjon

Etter § 13 i årsregnskapsforskriften skal driftsregnskapet belastes med pensjonskostnader som er beregnet ut fra langsiktige forutsetninger om avkastning, lønnsvekst og G-regulering. Pensjonskostnadene beregnes på en annen måte enn pensjonspremie som betales til pensjonsordningen, og det vil derfor normalt være forskjell mellom disse to størrelsene. Forskjellen mellom betalt pensjonspremie og beregnet pensjonskostnad betegnes premieavvik, og skal inntekts- eller utgiftsføres i driftsregnskapet. Premieavviket tilbakeføres igjen over det neste året eller de neste 15 årene. Fra og med 2012 må premieavviket tilbakeføres enten over 1 eller 10 år.

Bestemmelsene innbærer også at beregnede pensjonsmidler og pensjonsforpliktelse er oppført i balansen som henholdsvis anleggsmidler og langsiktig gjeld.

Økonomiske forutsetninger (§13-5):	KLP	SPK
Forventet avkastning pensjonsmidler	5,00 %	4,35 %
Diskonteringsrente	4,00 %	4,00 %
Forventet årlig lønnsvekst	2,87 %	2,87 %
Forventet årlig G- og pensjonsregulering	2,87 %	2,87 %

**forts. note 2 Pensjon**

**Spesifikasjon av (a) samlet pensjonskostnad, (b) premieavvik, (c) pensjonsforpliktelser og (d) estimatavvik**

(tall i hele tusen)

<b>Pensjonskostnad (F § 13-1, C)</b>	<b>2013</b>	<b>2012</b>
Årets pensjonsopptjening, nåverdi	131 230	119 030
Rentekostnad av påløpt pensjonsforpliktelse	99 917	103 667
- Forventet avkastning på pensjonsmidlene	-94 904	-96 917
Administrasjonskostnader	5 523	5 424
<b>(a) Netto pensjonskostnad (inkl. adm.)</b>	<b>141 767</b>	<b>131 204</b>
Betalt premie i året	<b>170 623</b>	<b>182 729</b>
<b>(b) Årets premieavvik</b>	<b>28 856</b>	<b>51 525</b>

<b>Pensjonsmidler, pensjonsforpliktelser, akkumulert premieavvik (F § 13-1, E)</b>	<b>2013</b>		<b>2012</b>	
		<b>Arb. giveravg.</b>		<b>Arb. giveravg.</b>
Brutto påløpte pensjonsforpliktelser pr. 31.12.	2 645 563	28 664	2 449 927	26 764
Pensjonsmidler pr. 31.12.	2 167 829		2 026 353	
<b>(c) Netto pensjonsforpliktelser pr. 31.12.</b>	<b>477 734</b>	<b>28 664</b>	<b>423 573</b>	<b>26 764</b>
Årets premieavvik	28 856	1 884	51 525	3 375
Sum premieavvik tidligere år (01.01.)	168 357	11 549	128 755	8 998
Sum amortisert premieavvik dette året	-16 874	-1 161	-11 923	-824
<b>Akkumulert premieavvik pr. 31.12</b>	<b>180 341</b>	<b>12 272</b>	<b>168 357</b>	<b>11 549</b>

<b>Estimatavvik og planendringer</b>	<b>2013</b>		<b>2012</b>	
	<b>Pensjonsmidler</b>	<b>Pensjonsforpliktelser</b>	<b>Pensjonsmidler</b>	<b>Pensjonsforpliktelser</b>
Estimatavvik 31.12. dette år <sup>1)</sup>	0	0	0	0
Virkningen av planendr. etter § 13-3 bokstav C	0	0	0	0

1) Det skal foretas ny beregning av pensjonsmidler og pensjonsforpliktelser, samt estimatavvik hvert regnskapsår. Avviket mellom avlagte tall for pensjonsforpliktelser i foregående år og ny beregning kalles årets estimatavvik for pensjonsforpliktelser. Avviket mellom avlagte tall for pensjonsmidlene i foregående år og faktiske pensjonsmidler, kalles årets estimatavvik for pensjonsmidlene. Ved ny beregning skal oppdaterte grunnlagsdata og årets forutsetninger legges til grunn.

Tilsvarende skal det foretas ny beregning av pensjonsforpliktelsene ved endring av betingelsene i pensjonsordningen (planendringer), samt virkning av planendringene.

Dersom de aktuarmessige beregningsforutsetningene ikke er nærmere fastsatt av departementet, skal disse baseres på anerkjente metoder for beregning av sannsynlighet for død, uførhet, uttak av avtalefestet pensjon, uttreden av pensjonsordning og eventuelle andre forhold av betydning for pensjonsforpliktelsen og pensjonskostnaden. Departementet fastsetter likevel det nærmere tidspunktet for implementering av nye levealderforutsetninger i beregningene. Departementet fastsetter tidspunktet for implementering av planendringer (pensjonsreformen) i beregningene.

### Note 3 Fylkeskommunens garantiansvar (FKR § 5 nr. 3)

Gitt overfor - vedrørende -	Adresse	Beløp pr. 31.12.				Utløper år
		2013		2012		
Sparebank1 Nord-Norge 2004: Bredbåndsfylket Troms AS	9298 Tromsø 9259 Tromsø	kr	43 995 000	kr	43 995 000	2024*
Sparebank1 Nord-Norge 2009: Ryaforbindingen AS	9298 Tromsø 9261 Tromsø	kr	170 000 000	kr	175 000 000	2028
<b>Sum garantiansvar</b>		<b>kr</b>	<b>213 995 000</b>	<b>kr</b>	<b>218 995 000</b>	

\*endret løpetid, jfr. fylkestingets vedtak i sak 73/13

### Note 4 Fordringer og gjeld til fylkeskommunale foretak, bedrifter og samarbeid jf. kommuneloven §§ 11 og 27

I 2011 opprettet Troms fylkeskommune det fylkeskommunale foretaket Troms Fylkestrafikk FKF, med hovedsete på Finnsnes. Vedtaket ble gjort av fylkestinget i sak 27/08. Troms fylkeskommune har ingen andre aktive foretak.

Navn på virksomhet:	31.12. 2013		31.12. 2012	
	Fordringer	Gjeld	Fordringer	Gjeld
<b>Kortsiktige poster</b>				
Troms Fylkestrafikk FKF	kr 58 921 367	kr (2 465 273)	kr 76 166 432	kr (7 176 612)
<b>Sum kortsiktige poster</b>	<b>kr 58 921 367</b>	<b>kr (2 465 273)</b>	<b>kr 76 166 432</b>	<b>kr (7 176 612)</b>
<b>Langsiktige poster</b>				
Troms Fylkestrafikk FKF	kr -	kr -	kr -	kr -
<b>Sum langsiktige poster</b>	<b>kr -</b>	<b>kr -</b>	<b>kr -</b>	<b>kr -</b>

Fordringene pr. 31.12 består, foruten kundefordringer på 11,842 mill. kroner, av 6,58 mill. kroner mellomværende ifbm. regnskapsavslutningen, samt likviditetslån stor 40,5 mill. kroner vedtatt av fylkestinget i sak 88/13. Det ble i løpet av 2013 i tillegg utbetalt 50 mill. kroner i "likviditetsmessig åpningsbalanse" til foretaket. Dette er belastet fylkeskommunens egenkapital direkte, se sak 21/13 vedtatt av fylkestinget.

Det er avvik mellom morselskapets og foretakets konsernstørrelser. Netto fordring hos Troms fylkeskommune er kr 862.216 lavere i regnskapet/noten til Troms fylkestrafikk FTF enn i regnskapet/noten til morselskapet. Avviket skyldes periodiseringsavvik som har oppstått fordi foretaket avla sitt regnskap etter fristen 15.02, og har medtatt-/periodisert fordringer som morselskapet har kostnadsført-/ført som gjeld i 2014-regnskapet. I tillegg har morselskapet nettoført fordringer inklusive gjeldsposter, som foretaket har ført brutto.

## Note 5 Aksjer og andeler i varig eie

Selskapets navn	Eierandel i selskapet	Balanseført verdi 31.12.2013	Balanseført verdi 31.12.2012
Innovasjon Norge (986 399 445)	2,58 %	kr 505 263	kr 505 263
Nordnorsk Fjellovervåking IKS (998 032 105)	50,0 %	kr 600 000	kr 600 000
Troms Kraft AS (979 468 792)	60,0 %	kr 300 000 000	kr 300 000 000
Troms Bompengeselskap AS (sus) - 30 á kr 1000,- <sup>1)</sup>		kr 30 000	kr -
Ymber AS (tidl. Nord-Troms Kraftlag AS) (914 678 412)	16,7 %	kr 100 000	kr 100 000
Landøy vannverk AL (970 128 441)	-	kr 1	kr 1
KLP, Egenkapitalinnskudd (938 708 606) <sup>1)</sup>	-	kr 33 712 797	kr 30 845 546
Kom Rev NORD IKS, Egenkapitalinnskudd (986 574 689)	21,93 %	kr 1 000 000	kr 1 000 000
K-Sekretariatet IKS, Egenkapitalinnskudd (988 064 920)	25,33 %	kr 216 000	kr 216 000
Senter for nordlige folk (994 331 795)	30,0 %	kr 1 308 000	kr 1 308 000
Halti Kvenkultursenter IKS (994 153 862)	10,0 %	kr 10 000	kr 10 000
Ruter AS (991609407) - 13 á kr 14 444 <sup>1)</sup>		kr 187 772	kr -
Nordnorsk Reiseliv AS (994 153 862)	17,0 %	kr 772 702	kr 772 702
Tromspotet AS (971 588 780)	0,5 %	kr 25 000	kr 25 000
HOLT 4H Læringstun (997 779 932)	20,0 %	kr 20 000	kr 20 000
NORUT (NorthernResearchInstitute) AS (964 479 836)	4,8 %	kr 2 500 000	kr 2 500 000
Bredbåndsfylket AS (986 358 013)	80,7 %	kr 43 200 003	kr 43 200 003
Nord-Norsk Trafikksenter AS (983 814 425)	11,17 %	kr 310 000	kr 310 000
Dualog AS (951 400 491)	3,42 %	kr 153 000	kr 153 000
Hurtigruten ASA (914 904 633) 1.048.461 aksjer <sup>3)</sup>	0,25 %	kr 1 936 200	kr 1 936 200
INKO Industri- og Kompetansesenter AS (928 731 022)	41,00 %	kr 355 000	kr 355 000
Galvano AS (911 918 269)	0,17 %	kr 1 030	kr 1 030
Kunnskapsparken Nord AS (986 954 848)	13,4 %	kr 2 500 000	kr 2 500 000
TINE Meieriet Nord BA (984 050 623)	-	kr 2 500	kr 2 500
NORTURA SA (989 063 898)	-	kr 1 000	kr 1 000
Tromsprodukt AS (919 302 755)	28,85 %	kr 45 000	kr 45 000
Kunnskapsparken Finnsnes AS (845 854 572)	33,45 %	kr 3 000 000	kr 3 000 000
Nordtro AS (929 809 556)	49,09 %	kr 100 000	kr 100 000
Skjervøy nærradio A/L (970 422 668)	-	kr 1 000	kr 1 000
Stiftelsen Utviklingssenteret i Midt-Troms (955 435 494)	-	kr 60 000	kr 60 000
Film Camp AS (988 594 148)	34,05 %	kr 252 000	kr 252 000
Hålogaland Teater AS (920 093 914)	50,0 %	kr 50 000	kr 50 000
Nordnorsk Filmsenter AS (959 844 852), 1 á 34.000 <sup>1) 2)</sup>	33,3 %	kr 25 667	kr 25 000
Polar Zoo AS (935 844 703)	0,29 %	kr 2 000	kr 2 000
Tromsø Veg AS (946 677 183)	33,3 %	kr 100 000	kr 100 000
Nord Norsk Hestesenter AS (952 785 052)	5,7 %	kr 20 000	kr 20 000
Arvid Hansens minnestiftelse (981 575 946)	20,0 %	kr 25 000	kr 25 000
Tromsø boligbyggelag AL (847 890 622), 52 andeler <sup>1)</sup>	-	kr 7 850	kr 8 150
Diverse borettslag, Tromsø, andeler	-	kr 24 780	kr 24 780
A/L Harstad boligbyggelag (948 247 399), 11 andeler	-	kr 1 100	kr 1 100
LHL boligselskap, Storsteinnes, andel	-	kr 150	kr 150
Andre boligselskap/studentboliger, leieretter	-	kr 2 109 000	kr 2 109 000
Studiesenteret Finnsnes AS (988 137 715)	2,26 %	kr 6 909	kr 6 909
Stiftelsen Ferske Scener (994 832 549)	-	kr 50 000	kr 50 000
Barentssekretariatet IKS (976 085 817)	33,33 %	kr -	kr -
Interkommunalt arkiv Troms IKS (989 532 960)	22,40 %	kr -	kr -
NDLA IKS	18,00 %	kr -	kr -
VIGO IKS (998 283 914)	5,26 %	kr -	kr -
<b>Sum</b>		<b>kr 395 326 723</b>	<b>kr 392 241 333</b>

### Merknader

1) Nyervervelser/salg.

2) Endelig avregning/oppgjør finner sted i 2014

3) Verdi for fylkets 1 048 461 aksjer i Hurtigruten ASA var kr 3.638.159,67 ved utgangen av 2013.

For de fleste av fylkeskommunenes aksjer og andeler vil det ikke foreligge noen reell markedsverdi.

Markedsverdi er derfor ikke opplyst, da denne ikke kan fastslås på rimelig sikker måte.

## Note 6 Avsetning og bruk av fond

<b>Samlede avsetninger og bruk av avsetninger i året</b>	<b>2013</b>	<b>2012</b>
<b>Beholdning 01.01 (jfr. IB disposisjonsfond)</b>	<b>kr 498 119 652</b>	<b>kr 485 919 067</b>
Avsetninger	kr 164 762 790	kr 146 823 156
Bruk av avsetninger	kr 235 121 040	kr 84 622 570
Til avsetning senere år	kr -	kr -
Netto avsetninger	kr (70 358 250)	kr 62 200 586
<b>Beholdning 31.12</b>	<b>kr 427 761 403</b>	<b>kr 548 119 652</b>
<b>Disposisjonsfond *</b>		
<b>Beholdning 01.01 (fratrasket åpningsbalanse Troms fylkestrafikk FKF) *</b>	<b>kr 84 730 023</b>	<b>kr 91 003 607</b>
Bruk av fondet i driftsregnskapet	kr 25 100 449	kr 12 725 720
Bruk av fondet i investeringsregnskapet (inkl. oppgjør avvik på kapitalkonto)	kr 39 403 107	kr 14 358 997
Avsetninger til fondet	kr 34 458 030	kr 70 811 133
Beholdning 31.12	kr 54 684 496	kr 134 730 023
<b>Bundne driftsfond</b>		
<b>Beholdning 01.01</b>	<b>kr 402 908 049</b>	<b>kr 382 386 585</b>
Bruk av fondene i driftsregnskapet	kr 167 237 197	kr 51 540 683
Bruk av fondene i investeringsregnskapet	kr 1 288 428	kr -
Avsetninger til fondene merknad 1)	kr 130 304 760	kr 72 062 147
Beholdning 31.12	kr 364 687 185	kr 402 908 049
<b>Ubundne investeringsfond</b>		
<b>Beholdning 01.01</b>	<b>kr 3 007 920</b>	<b>kr 2 829 551</b>
Avsetninger til fondene	kr -	kr 1 298 957
Bruk av fondene	kr -	kr 1 120 588
Beholdning 31.12	kr 3 007 920	kr 3 007 920
<b>Bundne investeringsfond</b>		
<b>Beholdning 01.01</b>	<b>kr 7 473 661</b>	<b>kr 9 699 324</b>
Avsetninger til fondene	kr -	kr 2 650 920
Bruk av fondene	kr 2 091 859	kr 4 876 582
Beholdning 31.12	kr 5 381 802	kr 7 473 661
<b>Egenkapital, endring i regnskapsprinsipp (fra tidligere likviditetsreserve)</b>		
<b>Beholdning 01.01</b>	<b>kr -90 343 163</b>	<b>kr -90 343 163</b>
Avsetninger til likviditetsreserve drift	kr -	kr -
Bruk av likviditetsreserve drift	kr -	kr -
Beholdning 31.12	kr -90 343 163	kr -90 343 163

\* Det ble i 2013 utbetalt 50 mill. kroner i "likviditetsmessig åpningsbalanse" til Troms fylkestrafikk FKF. Dette er belastet fylkeskommunens egenkapital direkte, se sak 21/13 vedtatt av fylkestinget.

Negative avsetninger/netto forbruk vises med - foran.

Likviditetsreserven ble avviklet i 2008, og gamle saldi inntektsført i drifts- og investeringsregnskapet i 2008. Tidligere års føringer mot likviditetsreserven som følge av endringer i regnskapsprinsipp, ble i 2008 ompostert til en egen balansekonto under egenkapitalen.

Merknader til enkelte avsetninger:

Merknad 1):

12 035 862 Spillemidler/kulturbyggmidler/andre kultur  
 91 332 737 Næringsfond/RDA-midler/RUP-midler/andre næring  
 10 002 852 Statlige tilskudd tannhelse  
 16 933 309 Statlige tilskudd utdanning, samferdsel m.fl.

## Note 7 Kapitalkonto

	DEBET		KREDIT
Saldo 01.01 (underskudd i kapital)	0	<b>Saldo 01.01 (kapital)</b>	<b>2 024 573 971</b>
<b>Debetposter i året:</b>		<b>Kreditposter i året:</b>	
Salg av fast eiendom, anlegg, utstyr, maskiner og transportmidler	390 577	Aktivering fast eiendom, anlegg, utstyr, maskiner og transportmidler	304 207 535
Avskrivning: Eiendom, anlegg, utstyr, maskiner og transportmidler	140 805 736		
Nedskrivning: Eiendom, anlegg, utstyr, maskiner og transportmidler	0	Korrigerings: Eiendom, anlegg, utstyr, maskiner og transportmidler	775 000
Salg av aksjer/andeler	600	Kjøp av aksjer/andeler	218 439
Nedskrivning av aksjer/andeler	0	Oppskrivning av aksjer/andeler	0
Redusert egenkapitalinnskudd KLP	0	Aktivert egenkapitalinnskudd KLP	2 867 251
Avdrag på utlån, driftsregnskapet	0	Utlån, driftsregnskapet	0
Avdrag på utlån, investeringsregnskapet	646 598	Utlån, investeringsregnskapet	499 500
Avskrivning på utlån, driftsregnskapet	0	Avdrag på eksterne lån	90 025 986
Justering, inkl. avskrivning på utlån, investeringsregnsk.	1 525 694	Korrigerings av avvik på kapitalkonto	10 475 651
Bruk av lånemidler	188 436 158		
Endring pensjonsforpliktelser (økning)	200 068 728	Endring pensjonsforpliktelser (reduksjon)	0
Endring (reduksjon) pensjonsmidler SPK	0	Endring (økning) pensjonsmidler SPK	39 708 007
Endring (reduksjon) pensjonsmidler KLP	0	Endring (økning) pensjonsmidler KLP	101 767 482
<b>Sum endringer i året:</b>	<b>531 874 091</b>	<b>Sum endringer i året:</b>	<b>550 544 851</b>
<b>Balanse 31.12 (kapital)</b>	<b>2 043 244 730</b>	Balanse 31.12 (underskudd kapital)	0

### Spesifikasjon av enkelte føringer mot kapitalkonto:

Kjøp av aksjer/andeler:	Kjøp av aksjer, se note 5 Salg av andeler i Tromsø Boligbyggelag AL, nå BONORD AL
Nedskrivning/salg aksjer/andeler:	Ingen
Tap/av-/nedskrivning på utlån:	Norsk Marin Settefisk, tap kr 690.000 etter konkurs Troms Slakteribedrift, tap kr 64.185 etter konkurs Utlån til russiske studenter er nedskrevet med stipenandel

**Note 8 Salg av finansielle anleggsmidler**

Troms fylkeskommune har ikke solgt aksjer klassifisert som anleggsmidler i 2013.

**Note 9 Interkommunalt samarbeid etter kommuneloven § 27**

Regnskap for interkommunale samarbeid etter kommuneloven (koml) § 27 skal inngå i årsregnskapet til den kommunen hvor samarbeidet har sitt hovedkontor. Troms fylkeskommune er ikke ansvarlig deltaker i slikt samarbeid.





*Øvrige noter i henhold til  
God Kommunal Regnskapsskikk*



## Organisering av fylkeskommunens virksomhet (jf. KRS nr. 6)

Troms fylkeskommune blir styrt av direkte folkevalgte politikere. Fylkestinget, som velges hvert fjerde år, er fylkeskommunens øverste politiske styringsorgan og bestemmer rammene for den fylkeskommunale virksomheten.

Troms fylkeskommune er parlamentarisk styrt. Det innebærer at fylkeskommunen styres av et fylkesråd, som utgjør en "fylkesregjering", som vanligvis utgår fra flertallet i fylkestinget. Fylkesrådet hadde 5 medlemmer i 2013 med ansvar for sine respektive sektorer. Fylkesrådet er øverste ansvarlige for den samlede fylkeskommunale administrasjonen. Fylkesrådet har ansvaret for den daglige styringen, etter fullmakt fra fylkestinget.

Administrativt er fylkeskommunen organisert i etater som hver er underlagt en ansvarlig fylkesråd. Hver etat har fått delegert økonomiske rammer fra fylkestinget og har selvstendig budsjettansvar innenfor de tildelte rammene.

Troms fylkeskommune er organisert etter en parlamentarisk styringsmodell, med følgende administrative struktur:

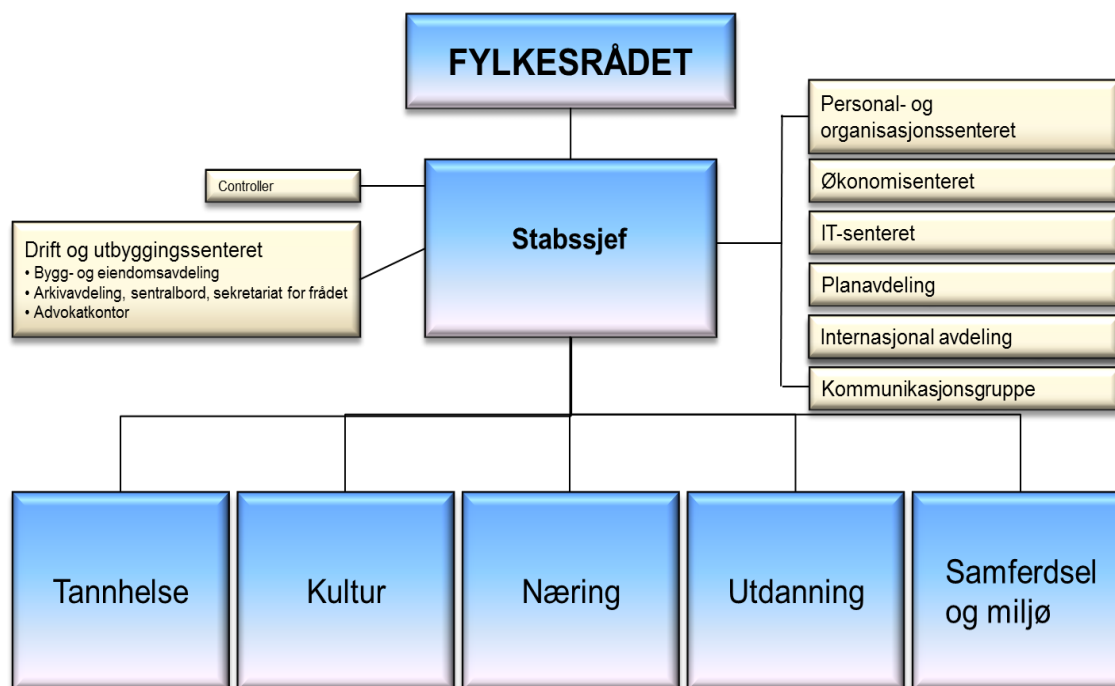

Den samlede virksomheten til Troms fylkeskommune var i 2013 organisert innenfor fylkeskommunens ordinære organisasjon, med unntak av kollektivtransporten som ivaretas av Troms fylkestrafikk FKF. Foretaket ble etablert i 2011, og store deler av den fylkeskommunale virksomheten knyttet til kollektivtransport ble i løpet av 2011 overført foretaket.



## Note 10 Vesentlige poster i regnskapet

Noten inneholder opplysning om vesentlige poster som er viktige for å vurdere og analysere regnskapet. Dette er poster av regnskapsmessig betydning eller med en spesiell politisk interesse. Oversikten er ikke uttømmende.

### Investeringsregnskapet:

De siste årene, og også i 2013, er mange av veginvesteringene finansiert ved såkalte "spleiselag". Slike investeringstilskudd, enten direkte fra staten eller fra kommuner og entreprenører, utgjorde om lag 20 mill. kroner i 2013. I tillegg nevnes at fylkeskommunen, via Statens Vegvesen, har en fordring på Ryaforbindelsen AS i forbindelse med en ekstraregning knyttet til prosjektet som er avsluttet. Til slutt nevnes at det også i 2013 er påløpt betydelige planleggingskostnader på prosjektene Langsundforbindelsen og Bjarkøyforbindelsen.

### Driftsregnskapet:

Næringsetaten viderefordeler betydelige tilskudd fra staten til næringslivet i Troms. Tilsagn gitt i 2013 er kostnadsført i regnskapet med tilsagnsbeløpene, ført mot kortsiktig gjeld for utbetaling senere år. Mottatte men ikke disponerte midler er avsatt på bundet fond. Dette dreier seg om relativt store beløp, med stor betydning for brutto-/netto driftsresultat i årsregnskapet. Se fondsnote 6 for ytterligere informasjon.

Premieavviket vedrørende pensjonsordningene er i 2013 inntektsført med 28,856 mill. kroner, mot 51,525 mill. kroner i 2012. Jfr. note 2. Det ble i 2012 satt av 13,7 mill. kroner til fond iht fylkestingets vedtak. I 2013 er ytterligere 9,746 mill. kroner av premieavviket avsatt til fond. Utover dette er beløpet disponert og medgått/utbetalt til drift i løpet av regnskapsåret. Premieavviket er en teknisk beregning av forhold knyttet til pensjon, som det ikke følger likviditet med. Enkelte kommuner/fylkeskommuner velger derfor å ikke disponere noe av premieavviket.

Statens vegvesen, Region Nord, fører regnskap for fylkesvegene i Troms (både drifts- og investeringsutgifter). Fylkeskommunen utbetaler forskuddsvis et månedlig å-konto beløp, som avregnes mot faktiske månedlige regnskap i ettertid. Mellomværende fremkommer på en mellomregnskapskonto i fylkeskommunens balanseregnskap. Som følge av forvaltningsreformen som trådte i kraft fra 1.1.2010 og innføring av mva på veiformål fra 2013, har disse pengestrømmene økt betydelig. Fra og med 2012 foretar Statens Vegvesen også periodisering av fylkeskommunens regnskap i henhold til anordningsprinsippet.

### Øvrige forhold:

Troms fylkestrafikk FKF har ved utgangen av 2013 udekket merforbruk med hhv. 18,65 (2011), 40,56 (2012) og 12,91 mill. kroner (2013). Fylkeskommunen har i 2014 avsatt 40 mill. kroner til dekning av underskudd i foretaket.

Det vises til note 7 hvor vesentlige transaksjoner mot fylkeskommunens kapitalkonto er listet opp, note 11 som lister opp vesentlige transaksjoner/forpliktelser og note 23 som viser korrigert netto driftsresultat.

## Note 11 Vesentlige transaksjoner/forpliktelser

Troms fylkeskommunes leasingavtaler er/skal være operasjonelle. Fylkestinget har i 2013 ikke godkjent noen finansielle leasingavtaler, og slike er heller ikke tatt inn i fylkeskommunens balanseregnskap.

Fylkeskommunen hadde i 2013 ingen ekstraordinære langsiktige leieavtaler, driftsavtaler med private o.l. De største avtalepartene/leverandørene til fylkeskommunen fakturerte i 2013 fylkeskommunen for følgende:

STATENS VEGVESEN REGNSKAP	853 536 812
TROMS FYLKESTRAFIKK FKF	569 269 510
INNOVASJON NORGE TROMS	104 836 538
KOMMUNAL LANDSPENSJONSKASSE - KLP	96 600 437
STATENS PENSJONSKASSE - SPK	83 888 050
TROMSØ KOMMUNE	63 690 925
TROMSØ HAVN KF	29 604 000
NORDNORSK OPERA OG SYMFONIORKESTER AS	20 025 400
HÅLOGALAND TEATER	19 838 280
NOFIMA AS	17 444 411
BREDBÅNDFYLKET TROMS AS	16 404 861
TROMS KRAFT AS	15 900 914
BEDRIFTSSYSTEMER AS	15 885 119
FJORDKRAFT AS	15 362 110
SALANGEN KOMMUNE	14 026 797
BJØRN BYGG AS	13 849 826
NORDLAND FYLKESKOMMUNE	12 869 578
UNIVERSITET I TROMSØ-NORGES ARKTISKE UNIVERSITET	11 221 708
	<hr/>
	1 974 255 275

## Note 12 Anleggsmidler

(tall i hele tusen)

	EDB-utstyr, kontor- maskiner	Maskiner, inventar, transport- midler mm	Tekniske anl./bygg, parkerings- plasser	Tannklinikker, idrettshaller, boliger, skoler, fylkesveger	Adm.bygg, forretn.bygg, kulturbygg	SUM
Anskaffelseskost 01.01	26 028	93 901	14 462	4 720 203	375 350	5 229 944
Årets tilgang	611	13 460	0	289 112	1 024	304 207
Årets avgang	0	392	0		0	392
<b>Anskaffelseskost 31.12</b>	<b>26 639</b>	<b>106 969</b>	<b>14 462</b>	<b>5 009 315</b>	<b>376 374</b>	<b>5 533 759</b>
Akk avskrivninger 31.12	17 203	41 110	3 679	1 431 031	118 716	1 611 739
Netto akk. og rev. nedskrivninger		0	0	0	0	0
Akk. avskr. og nedskr. 31.12.	17 203	41 110	3 679	1 431 031	118 716	1 611 739
<b>Bokført verdi pr. 31.12</b>	<b>9 436</b>	<b>65 859</b>	<b>10 783</b>	<b>3 578 284</b>	<b>257 658</b>	<b>3 922 020</b>
Årets avskrivninger	5 205	9 390	723	117 980	7 507	140 805
Årets nedskrivninger	0	0	0	0	0	0
Årets reverserte nedskrivninger	0	0	0	0	0	0
Økonomisk levetid	5 år	10 år	20 år	40 år	50 år	
Avskrivningsplan	Lineær	Lineær	Lineær	Lineær	Lineær	

Verdien av utstyr, maskiner, transportmidler, tekniske anlegg m.v. fremkommer under kapittel 2.24 og verdien av faste eiendommer, fylkesveger og anlegg fremkommer under kapittel 2.27. Anlegg med restverdi etter avskrivning lik 0,- inngår ikke i noten.

I forbindelse med forvaltningsreformen som trådte i kraft 1.1.2010, overtok Troms fylkeskommune (vederlagsfritt) ansvaret for store deler av riksvegnettet i Troms fylke, inkl. eierskapet til disse vegene. I henhold til uttalelse fra GKRS av 17.12.2010 om aktivering av nye fylkesveger i fylkeskommunenes regnskap, er de nye fylkesvegene, med tilhørende anlegg, aktivert i Troms fylkeskommunes balanse uten verdsettelse, dvs. til kroner 0,-.

Verdien av fylkeskommunens anleggsmidler (anskaffelseskost 01.01 og akkumulert avskrivning 01.01) ble i 2011 justert i forbindelse med gjennomgang av alle anleggsmidlene ved igangsetting av ny anleggsmodul knyttet til Troms fylkeskommunes økonomisystem. Det ble avdekket feil tidligere år både i forbindelse med aktivering og avskrivninger. Slike feil ble rettet opp i anleggsmodulen. I forbindelse med dette arbeidet ble dessverre avskrivninger på boligene ikke gjennomført i 2011. Dette ble rettet opp i 2012, og gav høyere avskrivning enn anskaffelseskost skulle tilsi.

Et salg av en eiendom gjort i 2011, som ikke var registret i anleggsmodulen, er bokført i 2013. Det er i den forbindelse reversert avskrivninger for dette anlegget for deler av 2011 og hele 2012. På anleggsgruppe med økonomisk levetid på 40 år er det derfor bokført kr 24.968 mindre avskrevet enn det skulle i forhold til anskaffelseskost. Se forøvrig note 7.

## Note 13 Investeringsoversikt

Prosjekt/sector	Prosjektnr	Medgått 2013
<u>Utdanningssektoren</u>		
TMS, Havariversenteret, bygg for helikoptersimulator	8880	11 137 500
Kjøp og ombygging av dreiebenker, vgs	2600	6 696 499
Investering i div. varige driftsmidler, vgs		2 011 565
Senja vgs, nybygg verkstedlokaler	8842	574 615
Bardufoss vgs, ekstramidler flyfag	2148	315 106
Bardufoss Høgtun vgs, nybygg og ombygging	8841	67 054
	<i>Sum</i>	20 802 339
<u>Tannhelsesektoren</u>		
Utstyr - Tannhelse	3 803	kr 4 758 245
	<i>Sum</i>	kr 4 758 245

<b>forts. note 13 Investeringsoversikt</b>
--------------------------------------------

<b>Prosjekt/sector</b>	<b>Prosjektnr</b>	<b>Medgått 2013</b>
<u>Samferdselssektoren</u>		
Fv 86 Gryllefjordbotn	7245	76 511 361
FV 86 Rassikring Ballesvikskaret	7220	39 873 268
Fv 51 Sjursnes XF 52 - Stordal	7145	27 231 888
RV 858 Ryaforbindelsen	7200	20 161 225
Fv 52 Sjursnes XF51 - Skarmunken	7235	18 598 516
Polfjelltunnelen	7241	16 471 695
Opprusting Rotsund fergeleie	7119	9 783 555
FV 867 Bjarkøyforbindelsen	7231	9 518 786
Tiltak etter TS-inspeksjon	7223	6 078 857
FV 53 G/S-veg Kroken-Skjelnan	7209	5 197 972
Fv 54 Sommarøy bru	7138	4 989 027
FV 86 Rassikring Torskenskaret	7233	4 776 044
Fv251 Forlengelse GS-vei Skaland	7267	4 092 814
Forprosjekt Fv 91 Breivikeidet bru	7275	3 378 350
Fv53 TS-tiltak Tromsøysundtunnelen-Kroken	7263	3 070 584
Fv 115 Fortau Lilleskånland	7252	2 945 689
Planmidler FV - igangsatte prosjekter	7222	2 456 101
FV 281 Kjosvatn	7287	2 358 607
Fv 363 Burfjord, kryss, overg. m.m.	7237	2 127 038
Fv333 Birtavarre, oppr trafikkbilde og fortau	7269	2 000 000
Fv104 Refsnes-Skjellviknesset	7260	1 906 019
502465 Fv 304 Hansnes-Grunnfjord	7261	1 727 572
Fv115 GS-vei Evenskjer - Skånland skole	7270	1 443 197
Ts-tiltak Eidkjosen	7288	1 276 687
Kollektivtrase Kvaløysletta	7219	1 101 130
Fv 86 Sikring over Fv 86 brufoten Silsand	7254	1 098 432
Fv 84 Karavik - Skårvik, inkl. gangbru	7239	1 083 399
Nupen	7286	1 011 713
Diverse mindre investeringer	diverse	7 789 386
	<i>Sum</i>	<i>kr 280 058 912</i>
<u>Administrasjon/felles/diverse</u>		
Ehandel/EFB/oppgradering økonomisystem	1103/1104	63 889
Nytt lønns- og personalsystem	1160	185 948
Rehabilitering fasader bygg 04, fylkeshuset	8847	1 024 022
Bussdepot Tromsø	8861	1 248
Mellomveien 34 - reguleringsplan	8803	420 751
Investering i varige driftsmidler	diverse	333 393
	<i>Sum</i>	<i>kr 2 029 251</i>
<b>Sum investeringsoversikt (prosjekt)</b>		<b>kr 307 648 747</b>
<b>Investeringene er finansiert slik:</b>		
Salg av eiendom mm	kr	4 447 614
Bompengetilskudd (fordr.)	kr	20 161 000
Div. tilskudd/bruk av fond	kr	45 010 039
Overført fra driftsregnsk.	kr	49 593 935
Bruk av lån	kr	188 436 158
	<b>kr</b>	<b>307 648 747</b>

## Note 14 Markedsbaserte finansielle omløpsmidler

Troms fylkeskommune er ikke i besittelse av markedsbaserte finansielle omløpsmidler. Fylkeskommunens aksjeinvesteringer er gjort ut fra næringspolitiske eller samfunnsmessige hensyn, og derfor vurdert som finansielle anleggsmidler med et antatt varighetsperspektiv på over ett år.

## Note 15 Obligasjoner som holdes til forfall

Troms fylkeskommune har ingen obligasjoner klassifisert som anleggsmidler. Troms fylkeskommune hadde i 2012 bokført bykredittobligasjoner med kr 2 000,- (omløpsmidler). Denne posten står ved utgangen av 2013 i 0,-.

## Note 16 Langsiktig gjeld og avdrag

<b>Fordeling av langsiktig gjeld i fylkeskommunen</b>	<b>31.12.2013</b>	<b>31.12.2012</b>
Lånegjeld på fylkeskommunens tjenesteområder	1 873 720 291	1 702 503 277
Ubrukte lånemidler	94 869 321	22 062 478
<b>Fordeling av langsiktig gjeld på långiver</b>	<b>31.12.2013</b>	<b>31.12.2012</b>
Kommunalbanken	1 384 132 310	1 465 540 010
Sparebanken Nord-Norge	0	226 666
KLP Kommunekreditt	489 587 981	236 736 601
<b>Sum nye låneopptak i året</b>	<b>261 243 000</b>	<b>247 119 000</b>
<b>Fylkeskommunens totale langsiktige gjeld</b>	<b>1 873 720 291</b>	<b>1 702 503 277</b>

		<b>Langs.gjeld</b>	
<b>Fordeling av langsiktig gjeld etter rentebetingelser</b>		<b>31.12.2013</b>	<b>% andel</b>
Langsiktig gjeld med fast rente	kr	936 860 146	50,00 %
Langsiktig gjeld med flytende rente	kr	936 860 146	50,00 %
Veid gjennomsnittlig kredittid* (hele låneporteføljen)		18,1 år	
Veid gjennomsnittlig durasjon (hele låneporteføljen)		1,45 år	
Veid gjennomsnittlig rente (hele låneporteføljen)		3,09 %	

\* Dvs vektet løpetid som gjenstår før låneporteføljen i sin helhet er nedbetalt.

I løpet av året økte ubrukte lånemidler betydelig, bl.a. fordi flere planlagte prosjekt ikke kom igang. Fylkestinget har i sak 73/08 vedtatt retningslinjer for bl.a. bruk av lånemidler, noe som gir mulighet for økt inntektsføring av ubrukte lånemidler det enkelte regnskapsår.

### **Minste tillatte avdrag**

Fylkeskommunen beregner minste tillatte avdrag jf. kommuneloven (koml) § 50 nr. 7.

Denne kontrollgrensen kan beregnes ved vektning av levetid på hvert anleggsmiddel i forhold til bokført verdi totalt. Løpetid for avdragene totalt sett skal som minimum samsvare med veid levetid for anleggsmidlene. Dette er imidlertid en tidkrevende og komplisert prosess. Denne metoden benyttes derfor kun i de tilfeller fylkeskommunen er nær lovens minstegrense ved bruk av forenklet metode. For 2013 er det ikke tilfelle, og minste tillatte avdrag er derfor beregnet ved bruk av forenklet metode.

Forenklet metode:	$\frac{\text{Sum årets avskrivninger} \times \text{Lånegjeld pr. 1.1 i regnskapsåret}}{\text{Bokførte anleggsmidler kap. 224-227 pr. 1.1 i regnskapsåret}}$	= kontrollgrense
Utgiftsførte avdrag i driftsregnskapet	kr	82 225 986,00
Utgiftsførte e.o. avdrag i investeringsregnskapet	kr	7 800 000,00
Kapitalslit på lånefinansierte anleggsmidler (minste tillatte avdrag)	kr	63 785 872,69
Avvik (*1)	kr	18 440 113,31

\*1 Et positivt avvik betyr at fylkeskommunen betaler tilsvarende mer i avdrag enn det som antas å være kapitalslitet på anleggsmidlene (avskrivningene).



## Note 17 Endringer i regnskapsprinsipp - avvikling av likviditetsreserven

Som en følge av endringer i forskrift om årsregnskap og årsberetning, er virkning av endringer i regnskapsprinsipp i 2007 og tidligere, som er regnskapsført mot likviditetsreserven, ført over til egne egenkapitalkontoer for endring av regnskapsprinsipp. Dette ble gjort i 2008, da likviditetsreserven ble avviklet.

Konto for endring av regnskapsprinsipp består pr. 31.12.2013 av følgende poster:

	År	Utgift	Inntekt
Utbetalte feriepenger	1993	18 867 913	0
Påløpte renter	2001	27 910 450	0
Varebeholdning	2001	43 564 800	0
Innlemming av lærlingetilskudd *	2003	0	0
<b>Sum bokført mot likviditetsreserve (alle tall i hele tusen)</b>		<b>90 343 163</b>	<b>0</b>

\* De økonomiske virkningene av innlemming av lærlingetilskuddet i 2003 ble ført direkte i resultatregnskapet, og ikke mot likviditetsreserven.

Konto for endring av regnskapsprinsipp viser	31.12.2013	31.12.2012
Endring av regnskapsprinsipp som påvirker AK (drift)	90 343 163	90 343 163
Endring av regnskapsprinsipp som påvirker AK (investering)	0	0
<b>Sum</b>	<b>90 343 163</b>	<b>90 343 163</b>

## Note 18 Regnskapsmessig merforbruk/mindreforbruk Udekket udisponert i investeringsregnskapet

Posten regnskapsmessig merforbruk/mindreforbruk (driftsregnskapet) og udekket/udisponert (investeringsregnskapet) under egenkapitalen i balansen er satt sammen som følger:

Regnskapsår	Fra driftsregnskapet		Fra investeringsregnskapet		
	Merforbruk	Mindreforbruk	Udekket	Udisponert	
2013	0	1 613 071	0	0	
2012	0	0	0	0	
	Endring	<b>0</b>	<b>1 613 071</b>	Endring	<b>0</b>

Driftsregnskapet er gjort opp med mindreforbruk = kr 1.613.070,68

## Note 19 Antall årsverk og ytelser til ledende personer og revisor

### Årsverk

Antall årsverk i fylkeskommunen i regnskapsåret var 1 823. Det er en reduksjon på 137 årsverk siden 2012, hvorav reduksjon i all hovedsak er ute på skolene som følge av færre elever.

Ytelser til ledende personer	2013	2012	2011
Fylkesrådsleder	kr 876 148	kr 840 067	kr 779 738
Fylkesordfører (og fylkesrådene)	kr 834 427	kr 800 064	kr 742 608

### Godtgjørelse til revisor

Fylkeskommunens revisor er Kom Rev NORD IKS, postboks 823, 9488 HARSTAD. Samlede godtgjørelser til revisor utgjorde kr 2 973 000 i 2013. Revisjon omfatter regnskapsrevisjon, forvaltningsrevisjon og diverse attestasjonsoppdrag.

I tillegg betalte fylkeskommunen kr 971 500 i 2013 til K-Sekretariatet IKS. K-Sekretariatet IKS er kontrollutvalgets sekretariat.

## Note 20 Betingete forhold og hendelser etter balansedagen

Troms fylkeskommune er saksøkt av RunEco AS med krav om erstatning fastsatt etter rettens skjønn oppad begrenset til kr 131.480.000,-. I Nord-Troms tingretts dom avsagt 03.12.13 ble Fylkeskommunen frifunnet og tilkjent saksomkostninger på kr 977.665,-. RunEco AS har anket dommen til Hålogaland lagmannsrett. Det er ikke berammet rettsmøtting eller ankeforhandling.

Troms fylkeskommune er saksøkt av Boreal Transport Nord AS med krav om erstatning på kr 9.282.610,14 inkl. mva. med tillegg av forsinkelsesrente. Fylkeskommunen har gått til motsøksmål og krevd erstatning fastsatt etter rettens skjønn oppad begrenset til kr 18.900.000,- med tillegg av forsinkelsesrente. I Nord-Troms tingretts dom avsagt 23.01.14 ble Fylkeskommunen dømt til å betale erstatning til Boreal Transport Nord AS på kr 6.977.881,08 inkl. mva. med tillegg av forsinkelsesrente, samt erstatning for saksomkostninger på kr 849.359,-. Boreal Transport Nord AS ble frifunnet i motsøksmålet. Det er ikke avgjort om Fylkeskommunen vil anke dommen til Hålogaland lagmannsrett.

Twisten mellom Ole Nermo & Sønn AS og Troms fylkeskommune ble behandlet av Hålogaland lagmannsrett 14.-17.01.14. Lagmannsretten har ikke avsagt dom. Ole Nermo & Sønn AS nedla påstand om at Fylkeskommunen skal betale erstatning på kr. 3.488.492,54 inkl. mva. med tillegg av forsinkelsesrente. For dette kravet nedla Fylkeskommunen påstand om frifinnelse mot å betale kr. 126.000,- inkl. mva. med tillegg av forsinkelsesrente. Fylkeskommunen nedla påstand om at Ole Nermo & Sønn AS skal betale erstatning fastsatt etter rettens skjønn oppad begrenset til kr. 2.000.000,- inkl. mva. For dette kravet nedla Ole Nermo & Sønn AS påstand om frifinnelse. Begge parter nedla påstand om å bli tilkjent saksomkostninger.

Troms fylkeskommune har saksøkt Lyngen kommune, Odd Steinar Høyvik og Odd Steinar Høyvik Transport AS med krav om erstatning fastsatt etter rettens skjønn. Fylkeskommunens underliggende krav er på kr 15.357.145,- med et mindre fradrag for etablering av gangveg og lyktestolper. De saksøkte har nedlagt påstand om frifinnelse. Samtlige parter har nedlagt påstand om å bli tilkjent saksomkostninger. Det er ikke berammet rettsmøtting. Hovedforhandling er berammet til 07-16.05.14.

Nobina Norge AS har varslet Troms fylkestrafikk FKF om at selskapet vurderer å reise fastsettelsessøksmål mot Troms fylkeskommune for å få fastslått at selskapet har krav på kompensasjon utover godtgjørelsen i kontrakt nr. 10/633. Selskapets underliggende krav er på kr 18.796.340,-. Troms fylkestrafikk FKF har tidligere bestridt kravet.

## Note 21 Samlet ekstern gjeldsforpliktelse

Fylkeskommunen er, i tillegg til de gjeldsforpliktelse som følger av fylkeskommuneregnskapet, jf. note 16, også ansvarlig for lånegjelden til Troms Fylkestrafikk FKF som ved årsskiftet utgjorde 19 mill kroner. Samlet ekstern gjeldsforpliktelse utgjorde derfor ved årsskiftet 1 893 mill kroner.

## Note 22 Utgiftsført estimert tap på krav

	2013	2012
<b>Det er utgiftsført for estimerte usikre krav i balansen pr. 31.12:</b>	<b>2 448 486</b>	<b>2 404 249</b>
<b>Sammensetning av årets utgifter på tap på krav:</b>		
Endring i estimerte tap på krav	44 237	-504 473
Avskrivning av endelig tapte fordringer i året tannhelse	436 983	
Avskrivning av endelig tapte fordringer i året utdanning (i hovedsak elev-pc)	328 982	
Avskrivning av endelig tapte fordringer i året samferdsel	66 462	
Avskrivning av endelig tapte fordringer i året næring	90 000	
Avskrivning av endelig tapte fordringer i året øvrige	144 902	544 315
Innkommet på tidligere avskrevne fordringer	-90 571	-19 088
<b>Totale utgifter belastet driftsregnskapet</b>	<b>1 020 995</b>	<b>20 754</b>

I tillegg vises det til note 7 for opplysninger om tap på utlån. Det nevnes også at fylkeskommunen fortsatt taper betydelige beløp knyttet til mva-kompensasjon som ikke kan kreves pga forsinket behandling av faktura hos Statens Vegvesen.

**Note 23 Netto driftsresultat**

	<u>2013</u>	<u>2012</u>
<b>Netto driftsresultat iht. årsregnskapet</b>	<b>-15 039 451</b>	<b>-160 894 244</b>
For at netto driftsresultat skal gi økonomisk informasjon om hvordan driften i fylkeskommunen har vært siste år, må det korrigeres for følgende forhold:		
- Bruk av bundne fond	-167 237 197	-51 540 683
+ Avsetning til bundne fond	130 304 760	70 553 050
<b>Korrigert netto driftsresultat til fylkeskommunens driftsaktivitet</b>	<b>-51 971 887</b>	<b>-141 881 877</b>



## *Investeringsregnskapet*



**Troms fylkeskommune - investeringsregnskap pr sektor/prosjekt**

Prosjekt	Konto	Beskrivelse	Regnskap 2013	Budsjett 2013	Avvik 2013	Regnskap 2012
<b>Sektor 11 Drifts- og utbyggingssektoren</b>						
<b>0000 Uten prosjekt</b>						
0000	01971	Dokumentavgift/tinglysningsgebyr	0,00	0	0,00	160 498,00
0000	02002	Kontorutstyr	0,00	0	0,00	376 108,30
0000	02009	Annet utstyr	231 875,00	231 875	0,00	0,00
0000	02011	Kjøp av kontormaskiner	0,00	0	0,00	161 850,00
0000	02739	Andre bikostnader, bygg	60 659,00	0	-60 659,00	72 793,00
0000	04290	Mva på vederlag, mva-pliktig	-0,01	0	0,01	134 489,68
0000	06702	Salg av tomter	-59 841,90	0	59 841,90	0,00
0000	09009	Diverse renteinntekter	-817,09	0	817,09	-3 771,80
0000	09700	Overføring fra driftsregnskapet	-231 875,00	-231 875	0,00	-672 447,98
<b>Sum Uten prosjekt</b>			<b>0,00</b>	<b>0</b>	<b>0,00</b>	<b>229 519,20</b>
<b>8001 Trykkeriet</b>						
8001	02002	Kontorutstyr	0,00	0	0,00	34 992,80
8001	02011	Kjøp av kontormaskiner	0,00	0	0,00	87 150,00
8001	09700	Overføring fra driftsregnskapet	0,00	0	0,00	-122 142,80
<b>Sum Trykkeriet</b>			<b>0,00</b>	<b>0</b>	<b>0,00</b>	<b>0,00</b>
<b>8803 Mellomveien 34 - reguleringsplan</b>						
8803	02721	Arkitekt	420 751,00	420 751	0,00	0,00
8803	09700	Overføring fra driftsregnskapet	-420 751,00	-420 751	0,00	0,00
<b>Sum Mellomveien 34 - reguleringsplan</b>			<b>0,00</b>	<b>0</b>	<b>0,00</b>	<b>0,00</b>
<b>8840 Klimaanlegg fylkestingsalen</b>						
8840	02309	Utskifting - elektro	0,00	0	0,00	6 053,60
8840	02334	Tømrer- og snekkerarbeider	0,00	0	0,00	120 212,00
8840	02723	Rådgivende ing., VVS	0,00	0	0,00	3 600,00
8840	04290	Mva på vederlag, mva-pliktig	0,00	0	0,00	32 685,15
<b>Sum Klimaanlegg fylkestingsalen</b>			<b>0,00</b>	<b>0</b>	<b>0,00</b>	<b>162 550,75</b>
<b>8841 Bardufoss Høgtun vgs – nybygg og ombygging</b>						
8841	02323	Nybygg og nyanlegg	0,00	1 600 000	1 600 000,00	0,00
8841	02329	Diverse felleskostnader	47 999,14	0	-47 999,14	0,00
8841	02339	Diverse kostnader, bygg	4 601,40	0	-4 601,40	0,00
8841	02800	Kjøp av tomt	3 026,00	0	-3 026,00	0,00
8841	04290	Mva på vederlag, mva-pliktig	11 427,64	400 000	388 572,36	0,00
<b>Sum Bardufoss Høgtun vgs – nybygg og ombygging</b>			<b>67 054,18</b>	<b>2 000 000</b>	<b>1 932 945,82</b>	<b>0,00</b>
<b>8842 Finnfjordbotn vgs – nybygg verkstedlokaler</b>						
8842	00599	Andre godtgjørelser (trekk-/oppgavepl.)	0,00	0	0,00	2 923,20
8842	00990	Arbeidsgiveravgift folketrygden (trekk-/oppgavepl.)	0,00	0	0,00	230,94
8842	01271	Oppholdsutgifter, ansatte	4 888,00	0	-4 888,00	2 543,79
8842	01601	Reisegodtgjørelse, ansatte (oppgavepl.)	1 730,00	0	-1 730,00	2 310,00
8842	01731	Reiseutgifter, ansatte	6 133,38	0	-6 133,38	14 746,30
8842	02004	Kunstnerisk utsmykking	866,70	0	-866,70	0,00
8842	02323	Nybygg og nyanlegg	0,00	1 600 000	1 600 000,00	0,00
8842	02329	Diverse felleskostnader	18 783,94	0	-18 783,94	409 338,10
8842	02339	Diverse kostnader, bygg	5 000,00	0	-5 000,00	0,00
8842	02701	Juridisk bistand	14 400,00	0	-14 400,00	38 548,80
8842	02721	Arkitekt	0,00	0	0,00	1 555 484,80
8842	02725	Rådgivende ing., geoteknikk	0,00	0	0,00	51 996,00
8842	02729	Diverse spesialkonsulenter, bygg	0,00	0	0,00	15 561,00
8842	02739	Andre bikostnader, bygg	31 817,13	0	-31 817,13	27 636,30
8842	02955	Intern overføring - personalutgifter	383 867,25	0	-383 867,25	0,00
8842	02956	Intern overføring - andre faste	89 475,60	0	-89 475,60	0,00
8842	04290	Mva på vederlag, mva-pliktig	17 653,43	400 000	382 346,57	428 812,29
8842	05003	Morarenter	0,00	0	0,00	1 572,00
8842	09700	Overføring fra driftsregnskapet	0,00	0	0,00	-193 360,00
<b>Sum Finnfjordbotn vgs – nybygg verkstedlokaler</b>			<b>574 615,43</b>	<b>2 000 000</b>	<b>1 425 384,57</b>	<b>2 358 343,52</b>
<b>8846 Fylkestingsalen - Lyd- og bildeanlegg</b>						
8846	02365	Lyd og bildeanlegg	0,00	0	0,00	64 874,80
8846	04290	Mva på vederlag, mva-pliktig	0,00	0	0,00	16 218,70
<b>Sum Fylkestingsalen - Lyd- og bildeanlegg</b>			<b>0,00</b>	<b>0</b>	<b>0,00</b>	<b>81 093,50</b>
<b>8847 Rehabilitering fasader bygg 04, fylkeshuset</b>						
8847	01202	Verneutstyr	0,00	0	0,00	3 278,58
8847	01972	Byggesaksgebyrer	0,00	0	0,00	2 550,40

**Troms fylkeskommune - investeringsregnskap pr sektor/prosjekt**

Prosjekt	Konto	Beskrivelse	Regnskap 2013	Budsjett 2013	Avvik 2013	Regnskap 2012
8847	02303	Utskifting - bygg	107 216,86	0	-107 216,86	0,00
8847	02334	Tømrer- og snekkerarbeider	761 125,69	900 574	139 448,31	11 377 442,93
8847	02353	Fordelingsanlegg	0,00	0	0,00	957,72
8847	02513	Materialer utskifting - bygg	7 717,16	0	-7 717,16	0,00
8847	02721	Arkitekt	24 515,00	0	-24 515,00	282 756,74
8847	02731	Kopiering, trykking, bygg	0,00	0	0,00	5 431,92
8847	02739	Andre bikostnader, bygg	0,00	0	0,00	121 330,47
8847	04290	Mva på vederlag, mva-pliktig	123 447,49	123 448	0,51	1 602 998,74
8847	07709	Diverse refusjoner fra private	-470 772,00	-470 772	0,00	-5 404 840,00
<b>Sum Rehabilitering fasader bygg 04, fylkeshuset</b>			<b>553 250,20</b>	<b>553 250</b>	<b>-0,20</b>	<b>7 991 907,50</b>
<b>8858 Kvaløya vgs. byggtekniske fag</b>						
8858	02004	Kunstnerisk utsmykking	0,00	0	0,00	19 067,00
<b>Sum Kvaløya vgs. byggtekniske fag</b>			<b>0,00</b>	<b>0</b>	<b>0,00</b>	<b>19 067,00</b>
<b>8861 Bussdepot Tromsø</b>						
8861	02721	Arkitekt	998,40	1 248	249,60	0,00
8861	04290	Mva på vederlag, mva-pliktig	249,60	0	-249,60	0,00
8861	09700	Overføring fra driftsregnskapet	-1 248,00	-1 248	0,00	0,00
<b>Sum Bussdepot Tromsø</b>			<b>0,00</b>	<b>0</b>	<b>0,00</b>	<b>0,00</b>
<b>8866 Kongsbakken vgs - omb plan kjeller og u-kjeller</b>						
8866	02001	Inventar	0,00	0	0,00	152 428,44
8866	02004	Kunstnerisk utsmykking	0,00	0	0,00	27 304,00
8866	02337	Glassarbeider	0,00	0	0,00	683,20
8866	02339	Diverse kostnader, bygg	0,00	0	0,00	93 604,00
8866	02729	Diverse spesialkonsulenter, bygg	0,00	0	0,00	1 057,60
8866	02739	Andre bikostnader, bygg	0,00	0	0,00	4 283,91
8866	04290	Mva på vederlag, mva-pliktig	0,00	0	0,00	63 014,30
<b>Sum Kongsbakken vgs - omb plan kjeller og u-kjeller</b>			<b>0,00</b>	<b>0</b>	<b>0,00</b>	<b>342 375,45</b>
<b>8877 Nordreisa vgs-tilpasning bygg</b>						
8877	02334	Tømrer- og snekkerarbeider	0,00	0	0,00	870 310,00
8877	02335	Maler- og beleggsarbeider	0,00	0	0,00	80 000,00
8877	02339	Diverse kostnader, bygg	0,00	0	0,00	53 372,00
8877	02386	Veier og plasser	0,00	0	0,00	40 307,20
8877	04290	Mva på vederlag, mva-pliktig	0,00	0	0,00	260 997,30
<b>Sum Nordreisa vgs-tilpasning bygg</b>			<b>0,00</b>	<b>0</b>	<b>0,00</b>	<b>1 304 986,50</b>
<b>8878 Fylkeshuset - profilering</b>						
8878	01409	Andre annonseutgifter	0,00	0	0,00	5 511,20
8878	01972	Byggesaksgebyrer	0,00	0	0,00	1 072,00
8878	02379	Diverse andre installasjoner	0,00	0	0,00	133 330,40
8878	02709	Andre konsulenttjenester	0,00	0	0,00	4 180,00
8878	02731	Kopiering, trykking, bygg	0,00	0	0,00	5 766,40
8878	04290	Mva på vederlag, mva-pliktig	0,00	0	0,00	37 465,00
<b>Sum Fylkeshuset - profilering</b>			<b>0,00</b>	<b>0</b>	<b>0,00</b>	<b>187 325,00</b>
<b>8880 Tromsø Maritime skole, Havarivernsent. - bygg for helikoptersimulator</b>						
8880	01972	Byggesaksgebyrer	6 740,30	0	-6 740,30	33 729,26
8880	02329	Diverse felleskostnader	28 140,35	0	-28 140,35	0,00
8880	02331	Grunnarbeider	30 775,20	0	-30 775,20	1 071 315,00
8880	02332	Betongarbeider	2 206 818,75	0	-2 206 818,75	1 107 225,00
8880	02334	Tømrer- og snekkerarbeider	4 208 009,79	0	-4 208 009,79	1 993 005,00
8880	02335	Maler- og beleggsarbeider	460 009,82	0	-460 009,82	0,00
8880	02339	Diverse kostnader, bygg	880 481,54	10 949 300	10 068 818,46	0,00
8880	02346	Luftbehandlingsanlegg	942 620,09	0	-942 620,09	0,00
8880	02359	Diverse elkraftinstallasjoner	6 427,93	0	-6 427,93	0,00
8880	02379	Diverse andre installasjoner	2 140 934,73	0	-2 140 934,73	0,00
8880	02721	Arkitekt	-1 100,00	0	1 100,00	478 800,95
8880	02723	Rådgivende ing., VVS	31 078,76	0	-31 078,76	51 853,08
8880	04290	Mva på vederlag, mva-pliktig	196 562,33	250 700	54 137,67	209 351,71
8880	09400	Bruk av disposisjonsfond	0,00	0	0,00	-2 182 881,00
<b>Sum Tromsø Maritime skole, Havarivernsent. - bygg for helikopter</b>			<b>11 137 499,59</b>	<b>11 200 000</b>	<b>62 500,41</b>	<b>2 762 399,00</b>
<b>8893 Rå vgs - Restaurant og matfag</b>						
8893	01601	Reisegodtgjørelse, ansatte (oppgavepl.)	0,00	0	0,00	2 798,00
8893	02004	Kunstnerisk utsmykking	0,00	0	0,00	2 000,00
<b>Sum Rå vgs - Restaurant og matfag</b>			<b>0,00</b>	<b>0</b>	<b>0,00</b>	<b>4 798,00</b>



**Troms fylkeskommune - investeringsregnskap pr sektor/prosjekt**

Prosjekt	Konto	Beskrivelse	Regnskap 2013	Budsjett 2013	Avvik 2013	Regnskap 2012
<b>8894 Stangnes vgs - Innredn. kjeller Fløy C og utvi. av kantinekjøkken</b>						
8894	02004	Kunstnerisk utsmykking	0,00	0	0,00	2 130,00
<b>Sum Stangnes vgs - Innredn. kjeller Fløy C og utvi. av kantinekjøkken</b>			<b>0,00</b>	<b>0</b>	<b>0,00</b>	<b>2 130,00</b>
<b>Sum Drifts- og utbyggingscenteret</b>			<b>12 332 419,40</b>			<b>15 446 495,42</b>
<b>Sektor 14 Personal og organisasjonssenteret</b>						
<b>0000 Uten prosjekt</b>						
0000	00402	Overtid driftspersonell (trekk-/oppgavepl.)	0,00	0	0,00	7 924,84
0000	01170	Beverning	0,00	0	0,00	200,00
0000	01262	Velferdstiltak ansatte	0,00	0	0,00	453,00
<b>Sum Uten prosjekt</b>			<b>0,00</b>	<b>0</b>	<b>0,00</b>	<b>8 577,84</b>
<b>1160 Nytt lønns- og personalsystem</b>						
1160	00402	Overtid driftspersonell (trekk-/oppgavepl.)	13 881,93	0	-13 881,93	57 001,35
1160	00990	Arbeidsgiveravgift folketrygden (trekk-/oppgavepl.)	1 096,66	0	-1 096,66	5 129,18
1160	01170	Beverning	0,00	0	0,00	6 952,00
1160	01271	Oppholdsutgifter, ansatte	10 148,00	0	-10 148,00	9 620,00
1160	01501	Reise- og oppholdsutgifter opplæring/kurs, ansatte	16 508,28	0	-16 508,28	0,00
1160	01570	Utgifter til faglig veiledning/kompetanseheving	42 582,40	0	-42 582,40	14 880,00
1160	01601	Reisegodtgjørelse, ansatte (oppgavepl.)	1 889,00	0	-1 889,00	0,00
1160	01731	Reiseutgifter, ansatte	12 541,67	0	-12 541,67	0,00
1160	01979	Andre avgifter/lisenser	0,00	0	0,00	34 000,00
1160	01980	Lisenser dataprogrammer	14 219,40	116 441	102 221,60	775 654,53
1160	02041	IT-utstyr	31 254,00	0	-31 254,00	0,00
1160	02411	Serviceavtaler, IT	-9 863,00	0	9 863,00	-35 473,60
1160	02709	Andre konsulenttjenester	20 871,20	0	-20 871,20	381 410,60
1160	04290	Mva på vederlag, mva-pliktig	30 818,80	29 000	-1 818,80	342 248,10
1160	09400	Bruk av disposisjonsfond	-85 948,34	-116 441	-30 492,66	0,00
1160	09700	Overføring fra driftsregnskapet	-100 000,00	0	100 000,00	0,00
<b>Sum Nytt lønns- og personalsystem</b>			<b>0,00</b>	<b>29 000</b>	<b>29 000,00</b>	<b>1 591 422,16</b>
<b>Sum Personal og organisasjonssenteret</b>			<b>0,00</b>			<b>1 600 000,00</b>
<b>Sektor 16 Økonomisenteret</b>						
<b>1103 Ehandel/EFB</b>						
1103	00595	Trekkpliktig kostgodtgjørelse (trekk-/oppgavepl.)	0,00	0	0,00	312,30
1103	00990	Arbeidsgiveravgift folketrygden (trekk-/oppgavepl.)	0,00	0	0,00	24,67
1103	01170	Beverning	0,00	0	0,00	9 648,28
1103	01271	Oppholdsutgifter, ansatte	0,00	0	0,00	1 325,00
1103	01601	Reisegodtgjørelse, ansatte (oppgavepl.)	0,00	0	0,00	839,70
1103	01980	Lisenser dataprogrammer	0,00	0	0,00	64 860,00
1103	02709	Andre konsulenttjenester	38 185,00	38 185	0,00	208 795,00
1103	02712	Prosjektledelse	0,00	0	0,00	4 715,00
1103	04290	Mva på vederlag, mva-pliktig	9 546,25	9 546	-0,25	69 592,50
1103	09400	Bruk av disposisjonsfond	-47 731,25	-47 731	0,25	0,00
1103	09700	Overføring fra driftsregnskapet	0,00	0	0,00	-360 112,45
<b>Sum Ehandel/EFB</b>			<b>0,00</b>	<b>0</b>	<b>0,00</b>	<b>0,00</b>
<b>1104 Oppgradering Økonomisystem</b>						
1104	01570	Utgifter til faglig veiledning/kompetanseheving	0,00	0	0,00	508,80
1104	01739	Reiseutgifter, andre	0,00	0	0,00	4 568,66
1104	01980	Lisenser dataprogrammer	0,00	0	0,00	185 040,00
1104	02709	Andre konsulenttjenester	12 926,15	12 926	-0,15	134 201,98
1104	04290	Mva på vederlag, mva-pliktig	3 231,54	3 231	-0,54	80 952,56
1104	09400	Bruk av disposisjonsfond	-16 157,69	-16 157	0,69	-30 272,00
1104	09700	Overføring fra driftsregnskapet	0,00	0	0,00	-375 000,00
<b>Sum Oppgradering Økonomisystem</b>			<b>0,00</b>	<b>0</b>	<b>0,00</b>	<b>0,00</b>
<b>Sum Økonomisenteret</b>			<b>0,00</b>			<b>0,00</b>
<b>Sektor 19 IT-senteret</b>						
<b>1152 Digitalisering av forvaltningen</b>						
1152	00402	Overtid driftspersonell (trekk-/oppgavepl.)	0,00	0	0,00	21 826,45
1152	00990	Arbeidsgiveravgift folketrygden (trekk-/oppgavepl.)	0,00	0	0,00	1 724,28
1152	01980	Lisenser dataprogrammer	0,00	0	0,00	95 000,00

## Troms fylkeskommune - investeringsregnskap pr sektor/prosjekt

Prosjekt	Konto	Beskrivelse	Regnskap 2013	Budsjett 2013	Avvik 2013	Regnskap 2012
1152	02041	IT-utstyr	0,00	0	0,00	513 367,00
1152	04290	Mva på vederlag, mva-pliktig	0,00	0	0,00	152 091,75
<b>Sum Digitalisering av forvaltningen</b>			<b>0,00</b>	<b>0</b>	<b>0,00</b>	<b>784 009,48</b>
<b>1154 ipad til fylkestinget</b>						
1154	02041	IT-utstyr	0,00	0	0,00	227 612,12
1154	02042	Programvare	0,00	0	0,00	46 050,00
1154	04290	Mva på vederlag, mva-pliktig	0,00	0	0,00	68 415,53
1154	09700	Overføring fra driftsregnskapet	0,00	0	0,00	-342 077,65
<b>Sum ipad til fylkestinget</b>			<b>0,00</b>	<b>0</b>	<b>0,00</b>	<b>0,00</b>
<b>Sum IT-senteret</b>			<b>0,00</b>			<b>784 009,48</b>
<b>Sektor 20 Utdanning</b>						
<b>0000 Russiske studenter</b>						
0000	05275	Utlån husholdninger	499 500,00	0	-499 500,00	0,00
0000	09200	Mottatte avdrag på utlån fra 2012	-92 639,00	0	92 639,00	-3 884,00
<b>0000 Russiske studenter</b>			<b>406 861,00</b>	<b>0</b>	<b>-406 861,00</b>	<b>-3 884,00</b>
<b>0000 Uten prosjekt</b>						
0000	01501	Reise- og oppholdsutgifter opplæring/kurs, ans	0,00	0	0,00	2 912,79
0000	01731	Reiseutgifter, ansatte	15 599,00	0	-15 599,00	28 147,60
0000	01980	Lisenser dataprogrammer	0,00	0	0,00	250,00
0000	02001	Inventar	803 221,53	779 669	-23 552,53	96 004,00
0000	02009	Annet utstyr	0,00	0	0,00	114 511,20
0000	02011	Kjøp av kontormaskiner	121 250,00	121 250	0,00	0,00
0000	02013	Kjøp av jordbruks-/anl.maskiner	0,00	0	0,00	294 000,00
0000	02019	Kjøp av diverse maskiner	0,00	0	0,00	481 673,20
0000	02021	Undervisningsutstyr	79 500,00	79 500	0,00	380 680,80
0000	02022	Nyanskaffelser med statstilskudd	0,00	0	0,00	250 000,00
0000	02041	IT-utstyr	192 384,16	215 300	22 915,84	0,00
0000	02101	Kjøp av transportmidler	355 000,00	355 000	0,00	432 000,00
0000	02334	Tømrer- og snekkerarbeider	0,00	0	0,00	-6 804,00
0000	02339	Diverse kostnader, bygg	258 000,00	258 000	0,00	0,00
0000	04290	Mva på vederlag, mva-pliktig	186 610,62	186 452	-158,62	155 338,00
0000	07009	Andre refusjoner fra staten	0,00	0	0,00	-176,41
0000	09700	Overføring fra driftsregnskapet	-2 402 827,31	-1 995 171	407 656,31	-2 232 098,80
<b>Sum Uten prosjekt</b>			<b>-391 262,00</b>	<b>0</b>	<b>391 262,00</b>	<b>-3 561,62</b>
<b>2142 Helikopter m/statstilsk. 2012</b>						
2142	02022	Nyanskaffelser med statstilskudd	0,00	0	0,00	4 105 472,90
2142	04290	Mva på vederlag, mva-pliktig	0,00	0	0,00	1 013 230,26
2142	07001	Prosjektmidler fra staten	0,00	0	0,00	-4 675 000,00
2142	07009	Andre refusjoner fra staten	0,00	0	0,00	569 527,10
2142	09700	Overføring fra driftsregnskapet	0,00	0	0,00	-1 013 230,26
<b>Sum Helikopter m/statstilsk. 2012</b>			<b>0,00</b>	<b>0</b>	<b>0,00</b>	<b>0,00</b>
<b>2148 Ekstramidler flyfag</b>						
2148	02021	Undervisningsutstyr	252 084,80	252 085	0,20	0,00
2148	04290	Mva på vederlag, mva-pliktig	63 021,20	63 022	0,80	0,00
2148	09700	Overføring fra driftsregnskapet	-315 106,00	-315 107	-1,00	0,00
<b>Sum Ekstramidler flyfag</b>			<b>0,00</b>	<b>0</b>	<b>0,00</b>	<b>0,00</b>
<b>2288 Nav.sim/Gmdss-sim</b>						
2288	02021	Undervisningsutstyr	0,00	0	0,00	4 217 577,20
2288	04290	Mva på vederlag, mva-pliktig	0,00	0	0,00	1 054 394,30
2288	09400	Bruk av disposisjonsfond	0,00	0	0,00	-440 330,10
2288	09501	Bruk av bundne driftsfond	0,00	0	0,00	-1 144 375,00
2288	09700	Overføring fra driftsregnskapet	0,00	0	0,00	-437 266,40
<b>Sum Nav.sim/Gmdss-sim</b>			<b>0,00</b>	<b>0</b>	<b>0,00</b>	<b>3 250 000,00</b>
<b>2290 HVS - Brannavdeling</b>						
2290	02021	Undervisningsutstyr	0,00	0	0,00	131 316,00
2290	09700	Overføring fra driftsregnskapet	0,00	0	0,00	-131 316,00
<b>Sum HVS - Brannavdeling</b>			<b>0,00</b>	<b>0</b>	<b>0,00</b>	<b>0,00</b>
<b>2291 HVS - Redningsavdelingen</b>						
2291	02021	Undervisningsutstyr	0,00	0	0,00	722 572,00
2291	09700	Overføring fra driftsregnskapet	0,00	0	0,00	-722 572,00
<b>Sum HVS - Redningsavdelingen</b>			<b>0,00</b>	<b>0</b>	<b>0,00</b>	<b>0,00</b>

**Troms fylkeskommune - investeringsregnskap pr sektor/prosjekt**

Prosjekt	Konto	Beskrivelse	Regnskap 2013	Budsjett 2013	Avvik 2013	Regnskap 2012
<b>2600 Kjøp og ombygging av dreiebenker - vgs</b>						
2600	01050	Undervisningsmaterieell	7 900,00	7 900	0,00	0,00
2600	01292	Leie av arbeidskraft (vikarbyrå)	81 406,80	81 407	0,20	0,00
2600	01570	Utgifter til faglig veiledning/kompetanseheving	26 853,75	26 854	0,25	0,00
2600	02001	Inventar	0,00	0	0,00	0,00
2600	02021	Undervisningsutstyr	5 257 010,80	5 271 260	14 249,20	0,00
2600	02955	Intern overføring - personalutgifter	55 498,00	0	-55 498,00	0,00
2600	04290	Mva på vederlag, mva-pliktig	1 267 829,40	1 309 080	41 250,60	0,00
2600	09700	Overføring fra driftsregnskapet	-853 006,50	-853 007	-0,50	0,00
<b>Sum Kjøp og ombygging av dreiebenker - vgs</b>			<b>5 843 492,25</b>	<b>5 843 494</b>	<b>1,75</b>	<b>0,00</b>
<b>2660 Russiske studenter</b>						
2660	05275	Utlån husholdninger	0,00	0	0,00	1 596 100,00
<b>Sum Russiske studenter</b>			<b>0,00</b>	<b>0</b>	<b>0,00</b>	<b>1 596 100,00</b>
<b>Sum Utdanning</b>			<b>5 859 091,25</b>			<b>4 838 654,38</b>
<b>Sektor 40 Tannhelse</b>						
<b>0000 Uten prosjekt</b>						
0000	00220	Vikar med refusjon fra trygdekontor (trekk-/opp	0,00	0	0,00	215 164,48
0000	00901	Pensjon KLP (trekk-/oppgavepl.)	0,00	0	0,00	19 095,86
0000	00990	Arbeidsgiveravgift folketrygden (trekk-/oppgav	0,00	0	0,00	18 506,59
0000	01299	Andre investeringsutgifter	0,00	0	0,00	-256 029,23
0000	04290	Mva på vederlag, mva-pliktig	0,00	0	0,00	3 262,30
<b>Sum Uten prosjekt</b>			<b>0,00</b>	<b>0</b>	<b>0,00</b>	<b>0,00</b>
<b>3802 Dentalteknisk - drift</b>						
3802	02091	Medisinsk utstyr og inventar	0,00	0	0,00	186 456,80
3802	04290	Mva på vederlag, mva-pliktig	0,00	0	0,00	46 614,20
<b>Sum Dentalteknisk - drift</b>			<b>0,00</b>	<b>0</b>	<b>0,00</b>	<b>233 071,00</b>
<b>3803 Utstyr - Tannhelse</b>						
3803	00901	Pensjon KLP (trekk-/oppgavepl.)	5 557,91	0	-5 557,91	0,00
3803	00990	Arbeidsgiveravgift folketrygden (trekk-/oppgav	439,09	0	-439,09	0,00
3803	02001	Inventar	64 747,20	0	-64 747,20	67 047,80
3803	02041	IT-utstyr	876 846,20	0	-876 846,20	810 131,80
3803	02091	Medisinsk utstyr og inventar	2 608 205,00	3 750 000	1 141 795,00	2 815 096,20
3803	02101	Kjøp av transportmidler	252 000,00	0	-252 000,00	0,00
3803	02339	Diverse kostnader, bygg	0,00	0	0,00	54 600,00
3803	04290	Mva på vederlag, mva-pliktig	950 449,60	1 250 000	299 550,40	934 237,70
<b>Sum Utstyr - Tannhelse</b>			<b>4 758 245,00</b>	<b>5 000 000</b>	<b>241 755,00</b>	<b>4 681 113,50</b>
<b>Sum Tannhelse</b>			<b>4 758 245,00</b>			<b>4 914 184,50</b>
<b>Sektor 50 Kultur</b>						
<b>0000 Uten prosjekt</b>						
0000	05290	Kjøp av aksjer og andeler	667,00	667	0,00	0,00
0000	09700	Overføring fra driftsregnskapet	-667,00	-667	0,00	0,00
<b>Sum Uten prosjekt</b>			<b>0,00</b>	<b>0</b>	<b>0,00</b>	<b>0,00</b>
<b>Sum Kultur</b>			<b>0,00</b>			<b>0,00</b>
<b>Sektor 60 Samferdsel</b>						
<b>0000 Uten prosjekt</b>						
0000	02389	Fylkesveier (FV)	857 863,83	4 436 400	3 578 536,17	1 168 575,98
0000	02860	Grunnerstatning (FV)	0,00	0	0,00	500,00
0000	04290	Mva på vederlag, mva-pliktig	-39 188,59	926 400	965 588,59	0,00
0000	05150	Ekstraordinære avdrag	7 800 000,00	7 800 000	0,00	0,00
0000	07704	Erstatninger (S912 i vei)	0,00	0	0,00	-292 634,00
0000	07706	Refusjoner (S921 i vei)	0,00	0	0,00	-487 278,52
0000	08500	Overføring fra kommuner	300 000,00	0	-300 000,00	0,00
<b>Sum Uten prosjekt</b>			<b>8 918 675,24</b>	<b>13 162 800</b>	<b>4 244 124,76</b>	<b>389 163,46</b>
<b>7021 Tromsøpakke II</b>						
7021	02389	Fylkesveier (FV)	0,00	0	0,00	23 494,92
7021	02860	Grunnerstatning (FV)	0,00	0	0,00	10 000 000,00
<b>Sum Tromsøpakke II</b>			<b>0,00</b>	<b>0</b>	<b>0,00</b>	<b>10 023 494,92</b>

**Troms fylkeskommune - investeringsregnskap pr sektor/prosjekt**

Prosjekt	Konto	Beskrivelse	Regnskap 2013	Budsjett 2013	Avvik 2013	Regnskap 2012
<b>7107 FTG 32/02 - Rassikring Arnøya</b>						
7107	08100	Andre statlige overføringer	0,00	0	0,00	-100 000,00
7107	09100	Bruk av lån	0,00	0	0,00	104 367,50
<b>Sum FTG 32/02 - Rassikring Arnøya</b>			<b>0,00</b>	<b>0</b>	<b>0,00</b>	<b>4 367,50</b>
<b>7108 FTG 32/02 - Rassikring Dale - Alvestad</b>						
7108	02389	Fylkesveier (FV)	361 698,78	0	-361 698,78	631 943,55
7108	04290	Mva på vederlag, mva-pliktig	20 234,72	0	-20 234,72	41 545,45
<b>Sum FTG 32/02 - Rassikring Dale - Alvestad</b>			<b>381 933,50</b>	<b>0</b>	<b>-381 933,50</b>	<b>673 489,00</b>
<b>7109 FTG 32/02 - Bruforbindelsen Kveøy - Hinnøy</b>						
7109	02389	Fylkesveier (FV)	681,42	6 600	5 918,58	222 276,00
7109	04290	Mva på vederlag, mva-pliktig	0,00	700	700,00	89 096,43
7109	06206	Salg avg.fritt veiregnskapet	-250 000,00	0	250 000,00	0,00
<b>Sum FTG 32/02 - Bruforbindelsen Kveøy - Hinnøy</b>			<b>-249 318,58</b>	<b>7 300</b>	<b>256 618,58</b>	<b>311 372,43</b>
<b>7119 Opprusting Rotsund fergeleie</b>						
7119	02389	Fylkesveier (FV)	8 512 882,14	5 460 000	-3 052 882,14	46 142 373,18
7119	02860	Grunnerstatning (FV)	0,00	0	0,00	57 630,00
7119	04290	Mva på vederlag, mva-pliktig	1 270 672,63	540 000	-730 672,63	2 329 356,47
<b>Sum Opprusting Rotsund fergeleie</b>			<b>9 783 554,77</b>	<b>6 000 000</b>	<b>-3 783 554,77</b>	<b>48 529 359,65</b>
<b>7128 Opprusting Fv 15 Mercurveien</b>						
7128	02389	Fylkesveier (FV)	371 289,47	0	-371 289,47	476 217,26
7128	04290	Mva på vederlag, mva-pliktig	9 152,44	0	-9 152,44	9 335,24
7128	06206	Salg avg.fritt veiregnskapet	-3 966,91	0	3 966,91	0,00
<b>Sum Opprusting Fv 15 Mercurveien</b>			<b>376 475,00</b>	<b>0</b>	<b>-376 475,00</b>	<b>485 552,50</b>
<b>7129 FV 365 Opprusting Alteidet-Jøkelfjord</b>						
7129	02389	Fylkesveier (FV)	0,00	2 071 500	2 071 500,00	124 776,81
7129	02860	Grunnerstatning (FV)	0,00	0	0,00	3 119,13
7129	04290	Mva på vederlag, mva-pliktig	0,00	204 900	204 900,00	0,00
<b>Sum FV 365 Opprusting Alteidet-Jøkelfjord</b>			<b>0,00</b>	<b>2 276 400</b>	<b>2 276 400,00</b>	<b>127 895,94</b>
<b>7131 FV263 - Trollvik</b>						
7131	02389	Fylkesveier (FV)	0,00	0	0,00	187 023,90
7131	04290	Mva på vederlag, mva-pliktig	0,00	0	0,00	23 367,48
7131	07704	Erstatninger (S912 i vei)	0,00	0	0,00	10 188,50
<b>Sum FV263 - Trollvik</b>			<b>0,00</b>	<b>0</b>	<b>0,00</b>	<b>220 579,88</b>
<b>7132 FV301 - Opprusting Reinskar-Stakkvik</b>						
7132	02389	Fylkesveier (FV)	0,00	0	0,00	12 349,00
<b>Sum FV301 - Opprusting Reinskar-Stakkvik</b>			<b>0,00</b>	<b>0</b>	<b>0,00</b>	<b>12 349,00</b>
<b>7133 FV302 - Opprusting fergeleie Mikkelvik</b>						
7133	02389	Fylkesveier (FV)	-132 131,00	1 039 300	1 171 431,00	5 104 454,96
7133	02860	Grunnerstatning (FV)	113 852,00	0	-113 852,00	0,00
7133	04290	Mva på vederlag, mva-pliktig	4 050,00	102 800	98 750,00	48 746,63
7133	05003	Morarenter	2 589,68	0	-2 589,68	0,00
<b>Sum FV302 - Opprusting fergeleie Mikkelvik</b>			<b>-11 639,32</b>	<b>1 142 100</b>	<b>1 153 739,32</b>	<b>5 153 201,59</b>
<b>7134 FV302 - Opprusting fergeleie Bromnes</b>						
7134	02389	Fylkesveier (FV)	181 196,75	-1 250 800	-1 431 996,75	1 260 784,24
7134	04290	Mva på vederlag, mva-pliktig	28 766,25	-123 700	-152 466,25	171 703,51
<b>Sum FV302 - Opprusting fergeleie Bromnes</b>			<b>209 963,00</b>	<b>-1 374 500</b>	<b>-1 584 463,00</b>	<b>1 432 487,75</b>
<b>7136 Fv 265 Fredheim 856 - Tennskjær kai</b>						
7136	02389	Fylkesveier (FV)	314 656,00	2 664 700	2 350 044,00	795 795,95
7136	02860	Grunnerstatning (FV)	156 008,76	0	-156 008,76	28 753,50
7136	04290	Mva på vederlag, mva-pliktig	0,00	263 500	263 500,00	24 539,57
<b>Sum Fv 265 Fredheim 856 - Tennskjær kai</b>			<b>470 664,76</b>	<b>2 928 200</b>	<b>2 457 535,24</b>	<b>849 089,02</b>
<b>7137 Fv 174 Tamok bru X87 - Tverrelvmo</b>						
7137	02389	Fylkesveier (FV)	57 805,00	235 300	177 495,00	12 421 428,04
7137	04290	Mva på vederlag, mva-pliktig	0,00	23 300	23 300,00	1 546 927,44
<b>Sum Fv 174 Tamok bru X87 - Tverrelvmo</b>			<b>57 805,00</b>	<b>258 600</b>	<b>200 795,00</b>	<b>13 968 355,48</b>
<b>7138 Fv 54 Sommarøy bru</b>						
7138	02389	Fylkesveier (FV)	4 192 221,87	9 811 500	5 619 278,13	16 178 410,95
7138	04290	Mva på vederlag, mva-pliktig	796 805,49	1 030 800	233 994,51	233 919,00
<b>Sum Fv 54 Sommarøy bru</b>			<b>4 989 027,36</b>	<b>10 842 300</b>	<b>5 853 272,64</b>	<b>16 412 329,95</b>

**Troms fylkeskommune - investeringsregnskap pr sektor/prosjekt**

Prosjekt	Konto	Beskrivelse	Regnskap 2013	Budsjett 2013	Avvik 2013	Regnskap 2012
<b>7145 Fv 51 Sjursnes XF 52 - Stordal</b>						
7145	02389	Fylkesveier (FV)	21 881 254,48	19 335 000	-2 546 254,48	8 846 546,88
7145	04290	Mva på vederlag, mva-pliktig	5 350 633,54	2 945 000	-2 405 633,54	387 537,31
<b>Sum Fv 51 Sjursnes XF 52 - Stordal</b>			<b>27 231 888,02</b>	<b>22 280 000</b>	<b>-4 951 888,02</b>	<b>9 234 084,19</b>
<b>7200 RV 858 Ryaforbindelsen</b>						
7200	02389	Fylkesveier (FV)	17 292 427,36	1 328 500	-15 963 927,36	3 453 758,26
7200	02860	Grunnerstatning (FV)	0,00	0	0,00	34 085,25
7200	04290	Mva på vederlag, mva-pliktig	2 868 797,19	131 400	-2 737 397,19	193 547,24
7200	06201	Bompengetilskudd (FV)	-20 161 000,00	0	20 161 000,00	0,00
7200	06206	Salg avg.fritt veiregnskapet	0,00	0	0,00	-892 216,00
7200	07706	Refusjoner (S921 i vei)	0,00	0	0,00	-2 000 000,00
7200	08100	Andre statlige overføringer	0,00	0	0,00	670 749,41
<b>Sum RV 858 Ryaforbindelsen</b>			<b>224,55</b>	<b>1 459 900</b>	<b>1 459 675,45</b>	<b>1 459 924,16</b>
<b>7201 FV86 Torskenpakke</b>						
7201	02389	Fylkesveier (FV)	22 245,00	0	-22 245,00	226 760,00
7201	04290	Mva på vederlag, mva-pliktig	0,00	0	0,00	36 990,38
<b>Sum FV86 Torskenpakke</b>			<b>22 245,00</b>	<b>0</b>	<b>-22 245,00</b>	<b>263 750,38</b>
<b>7202 Rv 263 Kvalsundtunnelen</b>						
7202	02389	Fylkesveier (FV)	5 567,50	0	-5 567,50	2 248 003,93
7202	04290	Mva på vederlag, mva-pliktig	0,00	0	0,00	20 433,22
<b>Sum Rv 263 Kvalsundtunnelen</b>			<b>5 567,50</b>	<b>0</b>	<b>-5 567,50</b>	<b>2 268 437,15</b>
<b>7203 Rv 867 Samamoa-Ervik</b>						
7203	02389	Fylkesveier (FV)	36 395,00	0	-36 395,00	239 155,10
7203	02860	Grunnerstatning (FV)	32 467,00	0	-32 467,00	0,00
<b>Sum Rv 867 Samamoa-Ervik</b>			<b>68 862,00</b>	<b>0</b>	<b>-68 862,00</b>	<b>239 155,10</b>
<b>7204 Rv 867 Stornes ferjekai</b>						
7204	02389	Fylkesveier (FV)	41 701,00	0	-41 701,00	2 754 789,36
7204	02860	Grunnerstatning (FV)	392 491,00	0	-392 491,00	0,00
7204	04290	Mva på vederlag, mva-pliktig	0,00	0	0,00	339 923,64
<b>Sum Rv 867 Stornes ferjekai</b>			<b>434 192,00</b>	<b>0</b>	<b>-434 192,00</b>	<b>3 094 713,00</b>
<b>7205 Rv 91 Breivikeidet bru</b>						
7205	02389	Fylkesveier (FV)	0,00	-361 000	-361 000,00	502 482,00
7205	04290	Mva på vederlag, mva-pliktig	0,00	361 000	361 000,00	0,00
<b>Sum Rv 91 Breivikeidet bru</b>			<b>0,00</b>	<b>0</b>	<b>0,00</b>	<b>502 482,00</b>
<b>7207 FV 862 Kaldfjord (Tromsø)</b>						
7207	02389	Fylkesveier (FV)	296 328,00	7 000 000	6 703 672,00	13 529 857,54
7207	02860	Grunnerstatning (FV)	0,00	0	0,00	21 115,00
7207	04290	Mva på vederlag, mva-pliktig	0,00	0	0,00	2 032 159,73
7207	06206	Salg avg.fritt veiregnskapet	-1 693 647,00	0	1 693 647,00	0,00
7207	07706	Refusjoner (S921 i vei)	1 181 772,00	0	-1 181 772,00	-2 734 030,00
<b>Sum FV 862 Kaldfjord (Tromsø)</b>			<b>-215 547,00</b>	<b>7 000 000</b>	<b>7 215 547,00</b>	<b>12 849 102,27</b>
<b>7209 FV 53 G/S-veg Kroken-Skjelnan</b>						
7209	02389	Fylkesveier (FV)	2 786 879,99	0	-2 786 879,99	3 056 240,73
7209	02860	Grunnerstatning (FV)	2 050 004,40	0	-2 050 004,40	422 585,00
7209	04290	Mva på vederlag, mva-pliktig	361 087,83	0	-361 087,83	243 838,95
7209	06206	Salg avg.fritt veiregnskapet	0,00	0	0,00	-1 825 997,50
7209	06909	Intern fordeling investering	35 769 038,00	0	-35 769 038,00	0,00
7209	07706	Refusjoner (S921 i vei)	0,00	0	0,00	-799 749,00
7209	07709	Diverse refusjoner fra private	-5 197 972,00	0	5 197 972,00	-1 096 918,18
7209	07979	Intern overføring andre invest.tilskudd	-35 769 038,00	0	35 769 038,00	0,00
<b>Sum FV 53 G/S-veg Kroken-Skjelnan</b>			<b>0,22</b>	<b>0</b>	<b>-0,22</b>	<b>0,00</b>
<b>7210 RV 863 Langsundforbindelsen</b>						
7210	02389	Fylkesveier (FV)	769 494,50	0	-769 494,50	6 517 236,52
7210	02860	Grunnerstatning (FV)	11 875,00	0	-11 875,00	285 727,67
7210	04290	Mva på vederlag, mva-pliktig	79 715,00	0	-79 715,00	84 353,09
7210	05003	Morarenter	0,00	0	0,00	276,84
<b>Sum RV 863 Langsundforbindelsen</b>			<b>861 084,50</b>	<b>0</b>	<b>-861 084,50</b>	<b>6 887 594,12</b>
<b>7217 FV 86 Tiltak Finnsnes sentrum</b>						
7217	02389	Fylkesveier (FV)	-992 424,22	-421 300	571 124,22	245 110,55
7217	04290	Mva på vederlag, mva-pliktig	992 424,22	-41 700	-1 034 124,22	199,35



**Troms fylkeskommune - investeringsregnskap pr sektor/prosjekt**

Prosjekt	Konto	Beskrivelse	Regnskap 2013	Budsjett 2013	Avvik 2013	Regnskap 2012
7217	09580	Bruk av bundne investeringsfond	0,00	0	0,00	-245 309,90
<b>Sum FV 86 Tiltak Finnsnes sentrum</b>			<b>0,00</b>	<b>-463 000</b>	<b>-463 000,00</b>	<b>0,00</b>
<b>7218 FV 862 Kollektivterminal Kvaløysletta</b>						
7218	02389	Fylkesveier (FV)	650,00	134 700	134 050,00	0,00
7218	04290	Mva på vederlag, mva-pliktig	0,00	13 300	13 300,00	0,00
<b>Sum FV 862 Kollektivterminal Kvaløysletta</b>			<b>650,00</b>	<b>148 000</b>	<b>147 350,00</b>	<b>0,00</b>
<b>7219 Kollektivtrase Kvaløysletta</b>						
7219	02389	Fylkesveier (FV)	788 455,90	0	-788 455,90	19 570 854,02
7219	02860	Grunnerstatning (FV)	56 033,00	0	-56 033,00	66 880,00
7219	04290	Mva på vederlag, mva-pliktig	256 641,51	0	-256 641,51	80 263,01
7219	05502	Avsetning til bundne investeringsfond	0,00	0	0,00	668 787,27
7219	06201	Bompengetilskudd (FV)	0,00	0	0,00	-20 400 000,00
7219	07704	Erstatninger (S912 i vei)	0,00	0	0,00	20 000,00
7219	07709	Diverse refusjoner fra private	0,00	0	0,00	-6 784,30
7219	09580	Bruk av bundne investeringsfond	-734 594,16	-734 590	4,16	0,00
<b>Sum Kollektivtrase Kvaløysletta</b>			<b>366 536,25</b>	<b>-734 590</b>	<b>-1 101 126,25</b>	<b>0,00</b>
<b>7220 FV 86 Rassikring Ballesvikskaret/</b>						
7220	02389	Fylkesveier (FV)	32 205 945,94	33 562 000	1 356 054,06	91 153 888,79
7220	04290	Mva på vederlag, mva-pliktig	7 667 322,06	6 308 000	-1 359 322,06	6 345 297,83
7220	08100	Andre statlige overføringer	0,00	-1 900 000	-1 900 000,00	-77 387 372,82
<b>Sum FV 86 Rassikring Ballesvikskaret/</b>			<b>39 873 268,00</b>	<b>37 970 000</b>	<b>-1 903 268,00</b>	<b>20 111 813,80</b>
<b>7221 FV 91 Hov-Breivikeidet</b>						
7221	02389	Fylkesveier (FV)	388 005,00	0	-388 005,00	6 455 890,22
7221	02860	Grunnerstatning (FV)	0,00	0	0,00	44 620,00
7221	04290	Mva på vederlag, mva-pliktig	0,00	0	0,00	431 548,43
7221	07009	Andre refusjoner fra staten	-7 406 000,00	0	7 406 000,00	0,00
7221	08100	Andre statlige overføringer	0,00	0	0,00	2 085 829,81
<b>Sum FV 91 Hov-Breivikeidet</b>			<b>-7 017 995,00</b>	<b>0</b>	<b>7 017 995,00</b>	<b>9 017 888,46</b>
<b>7222 Planmidler FV - igangsatte prosjekter</b>						
7222	02389	Fylkesveier (FV)	2 465 418,99	2 500 000	34 581,01	1 565 331,02
7222	02860	Grunnerstatning (FV)	-9 317,99	0	9 317,99	0,00
7222	04290	Mva på vederlag, mva-pliktig	0,00	0	0,00	4 484,63
<b>Sum Planmidler FV - igangsatte prosjekter</b>			<b>2 456 101,00</b>	<b>2 500 000</b>	<b>43 899,00</b>	<b>1 569 815,65</b>
<b>7223 Tiltak etter TS-inspeksjon</b>						
7223	02389	Fylkesveier (FV)	5 909 326,11	1 905 000	-4 004 326,11	247 842,00
7223	04290	Mva på vederlag, mva-pliktig	169 530,75	190 000	20 469,25	0,00
<b>Sum Tiltak etter TS-inspeksjon</b>			<b>6 078 856,86</b>	<b>2 095 000</b>	<b>-3 983 856,86</b>	<b>247 842,00</b>
<b>7226 FV 854 Olsborg - Rundhaugen</b>						
7226	02389	Fylkesveier (FV)	-31 272,88	0	31 272,88	79 633,70
7226	02860	Grunnerstatning (FV)	32 002,88	0	-32 002,88	1 548,00
7226	04290	Mva på vederlag, mva-pliktig	750,00	0	-750,00	0,00
<b>Sum FV 854 Olsborg - Rundhaugen</b>			<b>1 480,00</b>	<b>0</b>	<b>-1 480,00</b>	<b>81 181,70</b>
<b>7228 Ras i Lyngen</b>						
7228	02389	Fylkesveier (FV)	15 336,00	0	-15 336,00	21 286,18
7228	04290	Mva på vederlag, mva-pliktig	0,00	0	0,00	1 770,50
<b>Sum Ras i Lyngen</b>			<b>15 336,00</b>	<b>0</b>	<b>-15 336,00</b>	<b>23 056,68</b>
<b>7230 FV 10 Sørliveien</b>						
7230	02389	Fylkesveier (FV)	0,00	-141 300	-141 300,00	172 992,00
7230	02860	Grunnerstatning (FV)	0,00	0	0,00	239 976,70
7230	04290	Mva på vederlag, mva-pliktig	0,00	141 300	141 300,00	0,00
<b>Sum FV 10 Sørliveien</b>			<b>0,00</b>	<b>0</b>	<b>0,00</b>	<b>412 968,70</b>
<b>7231 FV 867 Bjarkøyforbindelsen</b>						
7231	02389	Fylkesveier (FV)	8 193 320,40	0	-8 193 320,40	4 303 279,31
7231	02860	Grunnerstatning (FV)	30 300,00	0	-30 300,00	67 284,00
7231	04290	Mva på vederlag, mva-pliktig	1 295 165,14	0	-1 295 165,14	37 369,54
7231	05003	Morarenter	0,00	0	0,00	134,99
<b>Sum FV 867 Bjarkøyforbindelsen</b>			<b>9 518 785,54</b>	<b>0</b>	<b>-9 518 785,54</b>	<b>4 408 067,84</b>
<b>7232 Lauksundskaret fergekai</b>						
7232	02389	Fylkesveier (FV)	0,00	-101 900	-101 900,00	0,00
7232	04290	Mva på vederlag, mva-pliktig	0,00	-10 100	-10 100,00	0,00
<b>Sum Lauksundskaret fergekai</b>			<b>0,00</b>	<b>-112 000</b>	<b>-112 000,00</b>	<b>0,00</b>

**Troms fylkeskommune - investeringsregnskap pr sektor/prosjekt**

Prosjekt	Konto	Beskrivelse	Regnskap 2013	Budsjett 2013	Avvik 2013	Regnskap 2012
<b>7233 FV 86 Rassikring Torskenskarret</b>						
7233	02389	Fylkesveier (FV)	3 870 661,04	2 440 300	-1 430 361,04	1 769 565,95
7233	04290	Mva på vederlag, mva-pliktig	905 383,21	0	-905 383,21	15 048,75
7233	05502	Avsetning til bundne investeringsfond	0,00	0	0,00	1 982 132,30
7233	07706	Refusjoner (S921 i vei)	0,00	0	0,00	-3 766 747,00
7233	09580	Bruk av bundne investeringsfond	-1 006 190,91	-1 006 190	0,91	0,00
<b>Sum FV 86 Rassikring Torskenskarret</b>			<b>3 769 853,34</b>	<b>1 434 110</b>	<b>-2 335 743,34</b>	<b>0,00</b>
<b>7235 Fv 52 Sjursnes XF51 - Skarmunken</b>						
7235	02389	Fylkesveier (FV)	15 063 398,75	13 245 700	-1 817 698,75	4 544 869,81
7235	04290	Mva på vederlag, mva-pliktig	3 535 117,48	2 546 000	-989 117,48	853 616,13
<b>Sum Fv 52 Sjursnes XF51 - Skarmunken</b>			<b>18 598 516,23</b>	<b>15 791 700</b>	<b>-2 806 816,23</b>	<b>5 398 485,94</b>
<b>7237 Fv 363 Burfjord, kryss, overg. mm.</b>						
7237	02389	Fylkesveier (FV)	1 880 235,85	1 530 600	-349 635,85	1 038 651,03
7237	02860	Grunnerstatning (FV)	19 500,00	0	-19 500,00	0,00
7237	04290	Mva på vederlag, mva-pliktig	227 301,65	319 600	92 298,35	69 817,81
7237	09501	Bruk av bundne driftsfond	-276 715,00	0	276 715,00	0,00
7237	09580	Bruk av bundne investeringsfond	0,00	0	0,00	-490 590,58
<b>Sum Fv 363 Burfjord, kryss, overg. mm.</b>			<b>1 850 322,50</b>	<b>1 850 200</b>	<b>-122,50</b>	<b>617 878,26</b>
<b>7239 Fv 84 Karavik - Skårvik, inkl gangbru</b>						
7239	02389	Fylkesveier (FV)	110 253,50	895 800	785 546,50	1 288 033,79
7239	02860	Grunnerstatning (FV)	202 405,00	0	-202 405,00	0,00
7239	04290	Mva på vederlag, mva-pliktig	770 740,50	187 200	-583 540,50	195 473,95
<b>Sum Fv 84 Karavik - Skårvik, inkl gangbru</b>			<b>1 083 399,00</b>	<b>1 083 000</b>	<b>-399,00</b>	<b>1 483 507,74</b>
<b>7241 Polfjelltunnelen</b>						
7241	02389	Fylkesveier (FV)	14 466 736,38	14 790 000	323 263,62	48 161 117,01
7241	04290	Mva på vederlag, mva-pliktig	2 004 958,38	1 710 000	-294 958,38	3 835 905,22
7241	07971	Intern overføring fra RUP-midler til invest.	0,00	0	0,00	-13 125 000,00
<b>Sum Polfjelltunnelen</b>			<b>16 471 694,76</b>	<b>16 500 000</b>	<b>28 305,24</b>	<b>38 872 022,23</b>
<b>7242 Kollektivterminal Kaldfjordeidet</b>						
7242	02389	Fylkesveier (FV)	0,00	7 300	7 300,00	621 084,50
7242	02860	Grunnerstatning (FV)	0,00	0	0,00	59 801,00
7242	04290	Mva på vederlag, mva-pliktig	0,00	700	700,00	26 650,00
7242	06201	Bompengetilskudd (FV)	0,00	0	0,00	-1 777 000,00
7242	06206	Salg avg.fritt veiregnskapet	0,00	0	0,00	-400 680,00
7242	08100	Andre statlige overføringer	9 638,14	0	-9 638,14	1 470 144,50
<b>Sum Kollektivterminal Kaldfjordeidet</b>			<b>9 638,14</b>	<b>8 000</b>	<b>-1 638,14</b>	<b>0,00</b>
<b>7244 Tiltak vanndirektivet</b>						
7244	02389	Fylkesveier (FV)	0,00	0	0,00	-442,80
<b>Sum Tiltak vanndirektivet</b>			<b>0,00</b>	<b>0</b>	<b>0,00</b>	<b>-442,80</b>
<b>7245 Fv 86 Gryllefjordbotn</b>						
7245	02389	Fylkesveier (FV)	61 573 317,06	59 150 000	-2 423 317,06	99 520 309,53
7245	02860	Grunnerstatning (FV)	0,00	0	0,00	350 000,00
7245	04290	Mva på vederlag, mva-pliktig	14 938 007,70	12 350 000	-2 588 007,70	9 400 284,96
7245	05003	Morarenter	36,42	0	-36,42	0,00
7245	07009	Andre refusjoner fra staten	-6 777 643,00	0	6 777 643,00	0,00
7245	08100	Andre statlige overføringer	0,00	0	0,00	-53 179 000,00
7245	09580	Bruk av bundne investeringsfond	0,00	0	0,00	-4 140 681,66
<b>Sum Fv 86 Gryllefjordbotn</b>			<b>69 733 718,18</b>	<b>71 500 000</b>	<b>1 766 281,82</b>	<b>51 950 912,83</b>
<b>7246 Fv 243 Sifjordskarret III</b>						
7246	02389	Fylkesveier (FV)	61 966,00	0	-61 966,00	1 700 000,03
7246	04290	Mva på vederlag, mva-pliktig	0,00	0	0,00	74 763,93
<b>Sum Fv 243 Sifjordskarret III</b>			<b>61 966,00</b>	<b>0</b>	<b>-61 966,00</b>	<b>1 774 763,96</b>
<b>7248 Fv 848 Fornes - Sørrollnes</b>						
7248	02389	Fylkesveier (FV)	77,00	0	-77,00	0,00
<b>Sum Fv 848 Fornes - Sørrollnes</b>			<b>77,00</b>	<b>0</b>	<b>-77,00</b>	<b>0,00</b>
<b>7249 FV232 Sifjorddalen I - Torskenpakke, rassikring</b>						
7249	02389	Fylkesveier (FV)	-7 000,00	0	7 000,00	0,00
<b>Sum FV232 Sifjorddalen I - Torskenpakke, rassikring</b>			<b>-7 000,00</b>	<b>0</b>	<b>7 000,00</b>	<b>0,00</b>

**Troms fylkeskommune - investeringsregnskap pr sektor/prosjekt**

Prosjekt	Konto	Beskrivelse	Regnskap 2013	Budsjett 2013	Avvik 2013	Regnskap 2012
<b>7251 Nye bruer Fv 87 Nordmo og Fv 265 Jøvikelv (ødelagt mai 2010)</b>						
7251	02389	Fylkesveier (FV)	-15 405,53	0	15 405,53	0,00
7251	04290	Mva på vederlag, mva-pliktig	15 405,53	0	-15 405,53	0,00
<b>Sum Nye bruer Fv 87 Nordmo og Fv 265 Jøvikelv (ødelagt mai 2010)</b>			<b>0,00</b>	<b>0</b>	<b>0,00</b>	<b>0,00</b>
<b>7252 Fv 115 Fortau Lilleskånland</b>						
7252	02389	Fylkesveier (FV)	2 414 901,79	2 437 000	22 098,21	560 819,89
7252	04290	Mva på vederlag, mva-pliktig	530 786,90	508 800	-21 986,90	0,00
7252	09700	Overføring fra driftsregnskapet	0,00	0	0,00	-150 000,00
<b>Sum Fv 115 Fortau Lilleskånland</b>			<b>2 945 688,69</b>	<b>2 945 800</b>	<b>111,31</b>	<b>410 819,89</b>
<b>7254 Fv 86 Sikring over Fv 86 brufoten Silsand</b>						
7254	02389	Fylkesveier (FV)	1 038 431,50	463 600	-574 831,50	139 917,00
7254	02860	Grunnerstatning (FV)	60 000,00	0	-60 000,00	931,00
7254	04290	Mva på vederlag, mva-pliktig	0,00	45 800	45 800,00	0,00
7254	08500	Overføring fra kommuner	0,00	0	0,00	-20 000,00
7254	09580	Bruk av bundne investeringsfond	-316 799,00	-156 520	160 279,00	0,00
<b>Sum Fv 86 Sikring over Fv 86 brufoten Silsand</b>			<b>781 632,50</b>	<b>352 880</b>	<b>-428 752,50</b>	<b>120 848,00</b>
<b>7255 Torskenpakke Sifjord Tunell</b>						
7255	02389	Fylkesveier (FV)	0,00	0	0,00	21 340,00
<b>Sum Torskenpakke Sifjord Tunell</b>			<b>0,00</b>	<b>0</b>	<b>0,00</b>	<b>21 340,00</b>
<b>7256 Kaperskaret Tunell</b>						
7256	02389	Fylkesveier (FV)	0,00	1 804 900	1 804 900,00	6 918 567,62
7256	02860	Grunnerstatning (FV)	0,00	0	0,00	100 000,00
7256	04290	Mva på vederlag, mva-pliktig	0,00	178 500	178 500,00	20 275,25
<b>Sum Kaperskaret Tunell</b>			<b>0,00</b>	<b>1 983 400</b>	<b>1 983 400,00</b>	<b>7 038 842,87</b>
<b>7260 Fv104 Refsnes-Skjellviknesset</b>						
7260	02389	Fylkesveier (FV)	1 548 100,62	1 520 000	-28 100,62	4 391 804,79
7260	04290	Mva på vederlag, mva-pliktig	357 918,36	380 000	22 081,64	192 612,32
7260	08500	Overføring fra kommuner	0,00	0	0,00	-300 000,00
<b>Sum Fv104 Refsnes-Skjellviknesset</b>			<b>1 906 018,98</b>	<b>1 900 000</b>	<b>-6 018,98</b>	<b>4 284 417,11</b>
<b>7261 502465 Fv 304 Hansnes-Grunnfjord</b>						
7261	02389	Fylkesveier (FV)	1 423 862,15	2 821 000	1 397 137,85	33 469,87
7261	04290	Mva på vederlag, mva-pliktig	303 709,91	589 000	285 290,09	0,00
7261	07001	Prosjektmidler fra staten	0,00	-3 100 000	-3 100 000,00	0,00
7261	07971	Intern overføring fra RUP-midler til invest.	0,00	0	0,00	-2 446 500,00
7261	09501	Bruk av bundne driftsfond	0,00	0	0,00	2 653 471,80
<b>Sum 502465 Fv 304 Hansnes-Grunnfjord</b>			<b>1 727 572,06</b>	<b>310 000</b>	<b>-1 417 572,06</b>	<b>240 441,67</b>
<b>7262 502661 Fv 288 Nordbyvatn-Sand</b>						
7262	02389	Fylkesveier (FV)	478 159,75	341 200	-136 959,75	0,00
7262	04290	Mva på vederlag, mva-pliktig	4 409,20	193 100	188 690,80	0,00
7262	09580	Bruk av bundne investeringsfond	-34 275,00	0	34 275,00	0,00
<b>Sum 502661 Fv 288 Nordbyvatn-Sand</b>			<b>448 293,95</b>	<b>534 300</b>	<b>86 006,05</b>	<b>0,00</b>
<b>7263 Fv53 TS-tiltak Tromsøysundtunnelen-Kroken</b>						
7263	02389	Fylkesveier (FV)	2 546 941,60	962 000	-1 584 941,60	11 060 059,00
7263	02860	Grunnerstatning (FV)	0,00	0	0,00	5 000,00
7263	04290	Mva på vederlag, mva-pliktig	523 642,40	2 109 000	1 585 357,60	761 162,53
7263	07709	Diverse refusjoner fra private	0,00	0	0,00	-2 500 000,00
<b>Sum Fv53 TS-tiltak Tromsøysundtunnelen-Kroken</b>			<b>3 070 584,00</b>	<b>3 071 000</b>	<b>416,00</b>	<b>9 326 221,53</b>
<b>7265 Fv825 Kryssutbedring Rensås</b>						
7265	02389	Fylkesveier (FV)	-267,50	-820 400	-820 132,50	96 093,20
7265	04290	Mva på vederlag, mva-pliktig	0,00	-81 100	-81 100,00	425,00
<b>Sum Fv825 Kryssutbedring Rensås</b>			<b>-267,50</b>	<b>-901 500</b>	<b>-901 232,50</b>	<b>96 518,20</b>
<b>7266 Fv6 Hagabyvn, 3 opphøyde gangfelt</b>						
7266	02389	Fylkesveier (FV)	-18 147,80	0	18 147,80	86 153,00
7266	04290	Mva på vederlag, mva-pliktig	18 147,80	0	-18 147,80	0,00
<b>Sum Fv6 Hagabyvn, 3 opphøyde gangfelt</b>			<b>0,00</b>	<b>0</b>	<b>0,00</b>	<b>86 153,00</b>
<b>7267 Fv251 Forlengelse GS-vei Skaland</b>						
7267	02389	Fylkesveier (FV)	4 092 813,88	1 577 000	-2 515 813,88	186 215,85
7267	04290	Mva på vederlag, mva-pliktig	0,00	329 300	329 300,00	0,00
7267	08500	Overføring fra kommuner	0,00	-320 000	-320 000,00	0,00
<b>Sum Fv251 Forlengelse GS-vei Skaland</b>			<b>4 092 813,88</b>	<b>1 586 300</b>	<b>-2 506 513,88</b>	<b>186 215,85</b>



**Troms fylkeskommune - investeringsregnskap pr sektor/prosjekt**

Prosjekt	Konto	Beskrivelse	Regnskap 2013	Budsjett 2013	Avvik 2013	Regnskap 2012
<b>7268 Fv131 Fortau Hamnvik sentrum - kulturhuset</b>						
7268	02389	Fylkesveier (FV)	25 536,00	20 600	-4 936,00	31 296,69
7268	04290	Mva på vederlag, mva-pliktig	0,00	4 400	4 400,00	0,00
7268	08500	Overføring fra kommuner	0,00	0	0,00	0,00
<b>Sum Fv131 Fortau Hamnvik sentrum - kulturhuset</b>			<b>25 536,00</b>	<b>25 000</b>	<b>-536,00</b>	<b>31 296,69</b>
<b>7269 Fv333 Birtavarre, oppr trafikkbilde og fortau</b>						
7269	02389	Fylkesveier (FV)	2 000 000,00	1 654 400	-345 600,00	9 594,82
7269	04290	Mva på vederlag, mva-pliktig	0,00	345 400	345 400,00	5 972,75
<b>Sum Fv333 Birtavarre, oppr trafikkbilde og fortau</b>			<b>2 000 000,00</b>	<b>1 999 800</b>	<b>-200,00</b>	<b>15 567,57</b>
<b>7270 Fv115 GS-vei Evenskjer - Skånland skole</b>						
7270	02389	Fylkesveier (FV)	1 192 131,80	1 192 130	-1,80	0,00
7270	04290	Mva på vederlag, mva-pliktig	251 064,90	251 070	5,10	0,00
7270	07501	Refusjoner fra kommuner	-1 443 200,00	0	1 443 200,00	0,00
<b>Sum Fv115 GS-vei Evenskjer - Skånland skole</b>			<b>-3,30</b>	<b>1 443 200</b>	<b>1 443 203,30</b>	<b>0,00</b>
<b>7271 Fv861 Sikring/smn.binding Silsand Nord – Hallvn</b>						
7271	02389	Fylkesveier (FV)	-173 288,00	0	173 288,00	0,00
7271	02860	Grunnerstatning (FV)	10 000,00	0	-10 000,00	0,00
7271	04290	Mva på vederlag, mva-pliktig	163 288,00	0	-163 288,00	0,00
<b>Sum Fv861 Sikring/smn.binding Silsand Nord – Hallvn</b>			<b>0,00</b>	<b>0</b>	<b>0,00</b>	<b>0,00</b>
<b>7275 Forprosjekt Fv 91 Breivikeidet bru</b>						
7275	02389	Fylkesveier (FV)	3 273 040,66	0	-3 273 040,66	1 283 021,00
7275	04290	Mva på vederlag, mva-pliktig	105 308,84	0	-105 308,84	480,00
<b>Sum Forprosjekt Fv 91 Breivikeidet bru</b>			<b>3 378 349,50</b>	<b>0</b>	<b>-3 378 349,50</b>	<b>1 283 501,00</b>
<b>7276 FV 91 Breivikeidet bru, ekstr.ord</b>						
7276	02389	Fylkesveier (FV)	-4 251,50	0	4 251,50	0,00
7276	04290	Mva på vederlag, mva-pliktig	4 251,50	0	-4 251,50	0,00
<b>Sum FV 91 Breivikeidet bru, ekstr.ord</b>			<b>0,00</b>	<b>0</b>	<b>0,00</b>	<b>0,00</b>
<b>7277 Fv 224 Å X Fv 221 - Rødsand</b>						
7277	02389	Fylkesveier (FV)	-49 631,78	20 000	69 631,78	0,00
7277	04290	Mva på vederlag, mva-pliktig	263 037,13	190 000	-73 037,13	0,00
<b>Sum Fv 224 Å X Fv 221 - Rødsand</b>			<b>213 405,35</b>	<b>210 000</b>	<b>-3 405,35</b>	<b>0,00</b>
<b>7278 Fv 862 Tromsøbrua</b>						
7278	02389	Fylkesveier (FV)	832 228,90	-140 000	-972 228,90	0,00
7278	04290	Mva på vederlag, mva-pliktig	164 234,25	1 140 000	975 765,75	0,00
<b>Sum Fv 862 Tromsøbrua</b>			<b>996 463,15</b>	<b>1 000 000</b>	<b>3 536,85</b>	<b>0,00</b>
<b>7279 Gratangsbotn GS fra bru Fv 142 til Fv 825</b>						
7279	02389	Fylkesveier (FV)	34 207,71	28 100	-6 107,71	0,00
7279	04290	Mva på vederlag, mva-pliktig	0,00	6 100	6 100,00	0,00
7279	08500	Overføring fra kommuner	0,00	0	0,00	0,00
7279	09700	Overføring fra driftsregnskapet	0,00	0	0,00	0,00
<b>Sum Gratangsbotn GS fra bru Fv 142 til Fv 825</b>			<b>34 207,71</b>	<b>34 200</b>	<b>-7,71</b>	<b>0,00</b>
<b>7280 Fv 857 G/S/fortau X RV 87 - Maukstadmoen port</b>						
7280	02389	Fylkesveier (FV)	0,00	0	0,00	0,00
7280	04290	Mva på vederlag, mva-pliktig	0,00	0	0,00	0,00
<b>Sum Fv 857 G/S/fortau X RV 87 - Maukstadmoen port</b>			<b>0,00</b>	<b>0</b>	<b>0,00</b>	<b>0,00</b>
<b>7281 Fv 86 G/S-tiltak Tømmervik – Grunnreis</b>						
7281	02389	Fylkesveier (FV)	784 696,00	649 100	-135 596,00	0,00
7281	04290	Mva på vederlag, mva-pliktig	0,00	135 600	135 600,00	0,00
<b>Sum Fv 86 G/S-tiltak Tømmervik – Grunnreis</b>			<b>784 696,00</b>	<b>784 700</b>	<b>4,00</b>	<b>0,00</b>
<b>7282 Fv 86 G/S-tiltak X Djupvåg(Valen) – Tømmervik</b>						
7282	02389	Fylkesveier (FV)	0,00	0	0,00	0,00
7282	04290	Mva på vederlag, mva-pliktig	0,00	0	0,00	0,00
<b>Sum Fv 86 G/S-tiltak X Djupvåg(Valen) – Tømmervik</b>			<b>0,00</b>	<b>0</b>	<b>0,00</b>	<b>0,00</b>
<b>7283 Miljø- og servicetiltak</b>						
7283	02389	Fylkesveier (FV)	85 716,00	-860 000	-945 716,00	0,00
7283	04290	Mva på vederlag, mva-pliktig	0,00	950 000	950 000,00	0,00
<b>Sum Miljø- og servicetiltak</b>			<b>85 716,00</b>	<b>90 000</b>	<b>4 284,00</b>	<b>0,00</b>

**Troms fylkeskommune - investeringsregnskap pr sektor/prosjekt**

Prosjekt	Konto	Beskrivelse	Regnskap 2013	Budsjett 2013	Avvik 2013	Regnskap 2012
<b>7284 Tromsøpakke III</b>						
7284	02389	Fylkesveier (FV)	0,00	-760 000	-760 000,00	0,00
7284	04290	Mva på vederlag, mva-pliktig	0,00	760 000	760 000,00	0,00
<b>Sum Tromsøpakke III</b>			<b>0,00</b>	<b>0</b>	<b>0,00</b>	<b>0,00</b>
<b>7285 Langbakken</b>						
7285	02389	Fylkesveier (FV)	704 348,40	0	-704 348,40	0,00
7285	04290	Mva på vederlag, mva-pliktig	5 393,36	0	-5 393,36	0,00
<b>Sum Langbakken</b>			<b>709 741,76</b>	<b>0</b>	<b>-709 741,76</b>	<b>0,00</b>
<b>7286 Nupen</b>						
7286	02389	Fylkesveier (FV)	868 138,95	0	-868 138,95	0,00
7286	04290	Mva på vederlag, mva-pliktig	143 573,85	0	-143 573,85	0,00
7286	09501	Bruk av bundne driftsfond	-1 011 712,80	0	1 011 712,80	0,00
<b>Sum Nupen</b>			<b>0,00</b>	<b>0</b>	<b>0,00</b>	<b>0,00</b>
<b>7287 FV 281 Kjosvatn</b>						
7287	02389	Fylkesveier (FV)	2 163 696,53	0	-2 163 696,53	0,00
7287	04290	Mva på vederlag, mva-pliktig	194 910,35	0	-194 910,35	0,00
7287	07009	Andre refusjoner fra staten	-2 358 607,00	0	2 358 607,00	0,00
<b>Sum FV 281 Kjosvatn</b>			<b>-0,12</b>	<b>0</b>	<b>0,12</b>	<b>0,00</b>
<b>7288 Ts-tiltak Eidkjosen</b>						
7288	02389	Fylkesveier (FV)	1 082 518,57	0	-1 082 518,57	0,00
7288	04290	Mva på vederlag, mva-pliktig	193 449,77	0	-193 449,77	0,00
7288	05003	Morarenter	718,68	0	-718,68	0,00
7288	07501	Refusjoner fra kommuner	-1 276 687,00	0	1 276 687,00	0,00
<b>Sum Ts-tiltak Eidkjosen</b>			<b>0,02</b>	<b>0</b>	<b>-0,02</b>	<b>0,00</b>
<b>7299 Troms Bompengeselskap AS</b>						
7299	05290	Kjøp av aksjer og andeler	30 000,00	30 000	0,00	0,00
7299	09700	Overføring fra driftsregnskapet	-30 000,00	-30 000	0,00	0,00
<b>Sum Troms Bompengeselskap AS</b>			<b>0,00</b>	<b>0</b>	<b>0,00</b>	<b>0,00</b>
<b>7570 Elektronisk billettering</b>						
7570	05290	Kjøp av aksjer og andeler	187 772,00	187 772	0,00	0,00
7570	09700	Overføring fra driftsregnskapet	-187 772,00	-187 772	0,00	0,00
<b>Sum Elektronisk billettering</b>			<b>0,00</b>	<b>0</b>	<b>0,00</b>	<b>0,00</b>
<b>7919 Flytekai Harstad</b>						
7919	02009	Annet utstyr	0,00	0	0,00	6 010 398,00
7919	04290	Mva på vederlag, mva-pliktig	0,00	0	0,00	1 501 500,00
<b>Sum Flytekai Harstad</b>			<b>0,00</b>	<b>0</b>	<b>0,00</b>	<b>7 511 898,00</b>
<b>Sum Samferdsel</b>			<b>239 401 309,95</b>			<b>302 016 174,81</b>
<b>Sektor 70 Plan og næring</b>						
<b>0000 Uten prosjekt</b>						
0000	09200	Mottatte avdrag på utlån fra 2012	-506 292,33	0	506 292,33	-1 215 763,29
<b>0000 Uten prosjekt</b>			<b>-506 292,33</b>	<b>0</b>	<b>506 292,33</b>	<b>-1 215 763,29</b>
<b>0000 Uten prosjekt</b>						
0000	05480	Avsetning til ubundne investeringsfond	0,00	0	0,00	1 298 957,00
0000	09200	Mottatte avdrag på utlån fra 2012	-47 666,67	0	47 666,67	125 830,83
0000	09290	Salg av aksjer og andeler	0,00	0	0,00	-16 666,00
<b>Sum Uten prosjekt</b>			<b>-47 666,67</b>	<b>0</b>	<b>47 666,67</b>	<b>1 408 121,83</b>
<b>Sum Plan og næring</b>			<b>-553 959,00</b>			<b>192 358,54</b>
<b>Sektor 90 Sektorovergripende poster</b>						
<b>0000 Uten prosjekt</b>						
0000	02739	Andre bikostnader, bygg	40 859,38	0	-40 859,38	0,00
0000	05290	Kjøp av aksjer og andeler	2 867 251,00	2 867 251	0,00	2 643 154,00
0000	06701	Salg av boliger	-1 000 000,00	-2 341 802	-1 341 802,00	-4 300 000,00
0000	06702	Salg av tomter	-1 440 158,10	0	1 440 158,10	-117 199,00
0000	09100	Bruk av lån	-188 436 157,88	-185 876 358	2 559 799,88	-246 738 439,63
0000	09290	Salg av aksjer og andeler	-300,00	0	300,00	-1 150,00

## Troms fylkeskommune - investeringsregnskap pr sektor/prosjekt

Prosjekt	Konto	Beskrivelse	Regnskap 2013	Budsjett 2013	Avvik 2013	Regnskap 2012
0000	09400	Bruk av disposisjonsfond	-28 777 919,06	-28 637 887	140 032,06	-10 072 236,89
0000	09480	Bruk av ubundne investeringsfond	0,00	0	0,00	-1 120 588,20
0000	09700	Overføring fra driftsregnskapet	-45 050 681,94	-45 559 548	-508 866,06	-70 085 417,41
<b>Sum Uten prosjekt</b>			<b>-261 797 106,60</b>	<b>-258 356 214</b>	<b>3 440 892,60</b>	<b>-329 791 877,13</b>
<b>9999 Kapitalkonto</b>						
9999	09400	Bruk av disposisjonsfond	-10 475 350,86	0	10 475 350,86	0,00
9999	09499	Oppgjør kapitalkonto	10 475 350,86	0	-10 475 350,86	0,00
<b>Sum Kapitalkonto</b>			<b>0,00</b>	<b>0</b>	<b>0,00</b>	<b>0,00</b>
<b>Sum Sektorovergripende poster</b>			<b>-261 797 106,60</b>			<b>-329 791 877,13</b>
<b>Sum totalt</b>			<b>0,00</b>		<b>0,00</b>	<b>0,00</b>



## Troms fylkeskommune - investeringsregnskap pr KOSTRA-konto

Konto	Beskrivelse	Regnskap 2013	Budsjett 2013	Regnskap 2012
<b>Lønn og sosiale utgifter</b>				
020	Vikarer	0,00	0	215 164,48
040	Overtid	13 881,93	0	86 752,64
050	Annen lønn og trekkpl. godtgj.	0,00	0	3 235,50
090	Pensjonsinnskudd og tr.pl. forsikringsordn.	5 557,91	0	19 095,86
099	Arbeidsgiveravgift	1 535,75	0	25 429,28
<b>Sum Lønn og sosiale utgifter</b>		<b>20 975,59</b>	<b>0</b>	<b>349 677,76</b>
<b>Kjøp av varer/tjenester til egen tjenesteprod.</b>				
105	Undervisningsmaterieell	7 900,00	7 900	0,00
115	Matvarer	0,00	0	16 800,28
120	Annet forbr.materieell/råvarer og tjenester	96 442,80	81 407	-238 622,48
140	Annonse, reklame, informasjon	0,00	0	5 511,20
150	Opplæring, kurs	85 944,43	26 854	18 301,59
160	Utgifter og godtgj. for reiser m.v. som er oppg.pl	3 619,00	0	5 947,70
170	Transport/drift av egne transp.midler	34 274,05	0	47 462,56
195	Avgifter, gebyrer, lisenser m.v.	20 959,70	116 441	1 352 654,19
200	Inventar og utstyr	7 911 040,39	6 950 939	19 331 444,56
209	Medisinsk utstyr	2 608 205,00	3 750 000	3 001 553,00
210	Leie/leasing/kjøp av transportmidler	607 000,00	355 000	432 000,00
230	Vedlikehold byggetj./nybygg	242 248 287,84	209 492 404	450 872 211,38
240	Service- og driftsavtaler og reparasjoner	-9 863,00	0	-35 473,60
250	Materialer til vedlikehold	7 717,16	0	0,00
270	Konsulenttjenester	695 961,02	473 110	3 450 203,55
280	Grunnerverv	3 160 647,05	0	11 789 556,25
290	Internkjøp	528 840,85	0	0,00
<b>Sum Kjøp av varer/tjenester til egen tjenesteprod.</b>		<b>258 006 976,29</b>	<b>221 254 055</b>	<b>490 049 550,18</b>
<b>Overføringsutgifter</b>				
429	Mva generell kompensasjonsordning	49 617 449,04	42 179 849	38 418 652,74
<b>Sum Overføringsutgifter</b>		<b>49 617 449,04</b>	<b>42 179 849</b>	<b>38 418 652,74</b>
<b>Finansutgifter/finansieringstransaksjoner</b>				
500	Renteutgifter, låneomkostninger	3 344,78	0	1 983,83
510	Avdragsutgifter	7 800 000,00	7 800 000	0,00
520	Utlån	499 500,00	0	1 596 100,00
529	Kjøp av aksjer og andeler	3 085 690,00	3 085 690	2 643 154,00
548	Avsetning til ubundne kapitalfond	0,00	0	1 298 957,00
550	Avsetning bundne fond	0,00	0	2 650 919,57
<b>Sum Finansutgifter/finansieringstransaksjoner</b>		<b>11 388 534,78</b>	<b>10 885 690</b>	<b>8 191 114,40</b>
<b>Salgsinntekter</b>				
620	Avgiftsfritt salg av varer og tjenester	-22 108 613,91	0	-25 295 893,50
670	Salg av fast eiendom	-2 500 000,00	-2 341 802	-4 417 199,00
690	Fordelte utgifter	35 769 038,00	0	0,00
<b>Sum Salgsinntekter</b>		<b>11 160 424,09</b>	<b>-2 341 802</b>	<b>-29 713 092,50</b>
<b>Refusjoner</b>				
700	Refusjoner fra staten	-16 542 250,00	-3 100 000	-4 105 649,31
750	Refusjoner fra kommuner	-2 719 887,00	0	0,00
770	Refusjoner fra private	-4 486 972,00	-470 772	-19 058 792,50
790	Internsalg	-35 769 038,00	0	-15 571 500,00
<b>Sum Refusjoner</b>		<b>-59 518 147,00</b>	<b>-3 570 772</b>	<b>-38 735 941,81</b>
<b>Overføringsinntekter</b>				
810	Andre statlige overføringer	9 638,14	-1 900 000	-126 439 649,10
850	Overføring fra kommuner	300 000,00	-320 000	-320 000,00
<b>Sum Overføringsinntekter</b>		<b>309 638,14</b>	<b>-2 220 000</b>	<b>-126 759 649,10</b>
<b>Finansinntekter</b>				
900	Renteinntekter	-817,09	0	-3 771,80
910	Bruk av lån	-188 436 157,88	-185 876 358	-246 634 072,13
920	Mottatte avdrag på utlån	-646 598,00	0	-1 093 816,46
929	Salg av aksjer og andeler	-300,00	0	-17 816,00
940	Bruk av disposisjonsfond	-28 927 756,34	-28 818 216	-12 725 719,99
948	Bruk av ubundne kapitalfond	0,00	0	-1 120 588,20
950	Bruk av bundne fond	-3 380 286,87	-1 897 300	-3 367 485,34
970	Overføring fra driftsregnskapet	-49 593 934,75	-49 595 146	-76 837 041,75
<b>Sum Finansinntekter</b>		<b>-270 985 850,93</b>	<b>-266 187 020</b>	<b>-341 800 311,67</b>
<b>Sum totalt</b>		<b>0,00</b>	<b>0</b>	<b>0,00</b>



## Troms fylkeskommune - investeringsregnskap pr funksjon, netto

Funksjon	Navn		Regnskap 2013	Budsjett 2013	Regnskap 2012
420	Administrasjon	inntekter	-249 837,28	-180 329	-1902052,88
420	Administrasjon	utgifter	249 837,28	209 329	4286062,36
<b>Sum netto Administrasjon</b>			<b>0,00</b>	<b>29 000</b>	<b>2 384 009,48</b>
430	Administrasjonslokaler	inntekter	-470 772,00	-470 772	-5404840
430	Administrasjonslokaler	utgifter	1 024 022,19	1 024 022	13827716,75
<b>Sum netto Administrasjonslokaler</b>			<b>553 250,19</b>	<b>553 250</b>	<b>8 422 876,75</b>
460	Tjenester utenfor ordinært fylkeskomm. ansvarsmr.	inntekter	-481 409,99	-420 751	-3771,8
460	Tjenester utenfor ordinært fylkeskomm. ansvarsmr.	utgifter	601 389,38	420 751	233291
<b>Sum netto Tjenester utenfor ordinært fylkeskomm. ansvarsmr.</b>			<b>119 979,39</b>	<b>0</b>	<b>229 519,20</b>
480	Diverse Fellesutgifter	inntekter	-2 867 251,00	-2 867 251	-2643154
480	Diverse Fellesutgifter	utgifter	2 867 251,00	2 867 251	2643154
<b>Sum netto Diverse Fellesutgifter</b>			<b>0,00</b>	<b>0</b>	<b>0,00</b>
510	Skolelokaler, Forvaltning, Skyss Og Internater	inntekter	-110 000,00	-110 000	-193360
510	Skolelokaler, Forvaltning, Skyss Og Internater	utgifter	1 725 885,14	4 110 000	5273459,84
<b>Sum netto Skolelokaler, Forvaltning, Skyss Og Internater</b>			<b>1 615 885,14</b>	<b>4 000 000</b>	<b>5 080 099,84</b>
515	Skoleforvaltning	inntekter	-954 928,11	-954 133	-263144
515	Skoleforvaltning	utgifter	954 928,11	954 133	263144
<b>Sum netto Skoleforvaltning</b>			<b>0,00</b>	<b>0</b>	<b>0,00</b>
520	Ped. ledelse, felleutg. og gjesteelevsoppgj.	inntekter	0,00	0	-209551
520	Ped. ledelse, felleutg. og gjesteelevsoppgj.	utgifter	0,00	0	209551
<b>Sum netto Ped. ledelse, felleutg. og gjesteelevsoppgj.</b>			<b>0,00</b>	<b>0</b>	<b>0,00</b>
521	Studiespesialisering	utgifter	15 599,00	0	5119,79
<b>Sum netto Studiespesialisering</b>			<b>15 599,00</b>	<b>0</b>	<b>5 119,79</b>
523	Elektrofag	utgifter	189 750,00	189 750	0
<b>Sum netto Elektrofag</b>			<b>189 750,00</b>	<b>189 750</b>	<b>0,00</b>
527	Idrettsfag	inntekter	-99 375,00	-99 375	0
527	Idrettsfag	utgifter	99 375,00	99 375	0
<b>Sum netto Idrettsfag</b>			<b>0,00</b>	<b>0</b>	<b>0,00</b>
528	Teknikk- og industriell produksjon	inntekter	-853 006,50	0	0
528	Teknikk- og industriell produksjon	utgifter	6 506 748,75	5 653 744	0
<b>Sum netto Teknikk- og industriell produksjon</b>			<b>5 653 742,25</b>	<b>5 653 744</b>	<b>0,00</b>
531	Naturbruk	inntekter	-831 663,20	-831 663	-1204713,2
531	Naturbruk	utgifter	831 663,20	831 663	1204713,2
<b>Sum netto Naturbruk</b>			<b>0,00</b>	<b>0</b>	<b>0,00</b>
540	Drift Av Studieretningene	inntekter	0,00	-853 007	0
540	Drift Av Studieretningene	utgifter	0,00	853 007	0
<b>Sum netto Drift Av Studieretningene</b>			<b>0,00</b>	<b>0</b>	<b>0,00</b>
554	Drift Tekniske Fagskoler	inntekter	0,00	0	-2360662,1
554	Drift Tekniske Fagskoler	utgifter	0,00	0	5610662,1
<b>Sum netto Drift Tekniske Fagskoler</b>			<b>0,00</b>	<b>0</b>	<b>3 250 000,00</b>
559	Landslinjer	inntekter	-315 106,00	-315 107	-5118879,57
559	Landslinjer	utgifter	315 106,00	315 107	5118703,16
<b>Sum netto Landslinjer</b>			<b>0,00</b>	<b>0</b>	<b>-176,41</b>
560	Spesialundervisning Og Særlig Tilpasset Opplæring	utgifter	0,00	0	-8505
<b>Sum netto Spesialundervisning Og Særlig Tilpasset Opplæring</b>			<b>0,00</b>	<b>0</b>	<b>-8 505,00</b>
590	Andre Undervisningsformål	inntekter	-499 500,00	0	-3256653
590	Andre Undervisningsformål	utgifter	10 662 784,06	11 200 000	6562868,63
<b>Sum netto Andre Undervisningsformål</b>			<b>10 163 284,06</b>	<b>11 200 000</b>	<b>3 306 215,63</b>
660	Tannhelse - Fellestjenester	utgifter	1 973 233,75	5 000 000	1938697,25
<b>Sum netto Tannhelse - Fellestjenester</b>			<b>1 973 233,75</b>	<b>5 000 000</b>	<b>1 938 697,25</b>
665	Tannhelse - Pasientbehandling	utgifter	2 705 891,25	0	2975487,25
<b>Sum netto Tannhelse - Pasientbehandling</b>			<b>2 705 891,25</b>	<b>0</b>	<b>2 975 487,25</b>

## Troms fylkeskommune - investeringsregnskap pr funksjon, netto

Funksjon	Navn		Regnskap 2013	Budsjett 2013	Regnskap 2012
705	Finansieringsbistand Overfor Næringslivet	inntekter	-553 959,00	0	-1106598,46
705	Finansieringsbistand Overfor Næringslivet	utgifter	0,00	0	1298957
<b>Sum netto Finansieringsbistand Overfor Næringslivet</b>			<b>-553 959,00</b>	<b>0</b>	<b>192 358,54</b>
722	Fylkesveier, miljø- og trafikksikkerhetstiltak	inntekter	-48 457 599,64	-7 217 300	-183549737,9
722	Fylkesveier, miljø- og trafikksikkerhetstiltak	utgifter	280 088 909,59	232 369 900	478054014,8
<b>Sum netto Fylkesveier, miljø- og trafikksikkerhetstiltak</b>			<b>231 631 309,95</b>	<b>223 960 470</b>	<b>294 504 276,81</b>
730	Bilruter	inntekter	-1 248,00	-1 248	0
730	Bilruter	utgifter	189 020,00	189 020	0
<b>Sum netto Bilruter</b>			<b>187 772,00</b>	<b>187 772</b>	<b>0,00</b>
732	Båtruter	utgifter	0,00	0	7511898
<b>Sum netto Båtruter</b>			<b>0,00</b>	<b>0</b>	<b>7 511 898,00</b>
772	Kunstproduksjon	inntekter	-232 542,00	-232 542	0
772	Kunstproduksjon	utgifter	232 542,00	232 542	0
<b>Sum netto Kunstproduksjon</b>			<b>0,00</b>	<b>0</b>	<b>0,00</b>
870	Renter/Utbytte Og Lån	inntekter	-188 436 457,88	-185 876 358	-246739589,6
870	Renter/Utbytte Og Lån	utgifter	7 800 000,00	7 800 000	0
<b>Sum netto Renter/Utbytte Og Lån</b>			<b>-180 636 457,88</b>	<b>-176 884 228</b>	<b>-246 739 589,63</b>
880	Interne Finansieringstransaksjoner	inntekter	-73 619 280,10	-73 889 758	-83052287,5
<b>Sum netto Interne Finansieringstransaksjoner</b>			<b>-73 619 280,10</b>	<b>-73 889 758</b>	<b>-83 052 287,50</b>
<b>Sum totalt:</b>			<b>0,00</b>	<b>0</b>	<b>0,00</b>



## *Driftsregnskapet*



## Troms fylkeskommune - driftsregnskap pr sektor

H-post	Beskrivelse	Regnskap 2013	Budsjett 2013	Avvik 2013	Regnskap 2012
<b>Sektor 00 Politiske styringsorganer</b>					
<b>Fylkestinget</b>					
0	Lønn og sosiale utgifter	10 648 881,23	11 304 059	655 178	10 199 181,97
1	Kjøp av varer/tjenester til egen tjenesteprod.	2 495 384,00	2 676 100	180 716	2 111 791,57
4	Overføringsutgifter	4 910 886,67	4 560 100	-350 787	5 677 130,52
5	Finansutgifter/finansieringstransaksjoner	0,00	0	0	342 077,65
7	Refusjoner	-397 756,70	-237 100	160 657	-89 071,83
<b>Sum Fylkestinget</b>		<b>17 657 395,20</b>	<b>18 303 159</b>	<b>645 764</b>	<b>18 241 109,88</b>
<b>Fylkesrådet</b>					
0	Lønn og sosiale utgifter	6 900 534,83	6 798 166	-102 369	6 021 459,79
1	Kjøp av varer/tjenester til egen tjenesteprod.	1 997 612,85	1 541 600	-456 013	1 778 254,74
4	Overføringsutgifter	6 750 615,53	10 949 200	4 198 584	3 322 852,90
5	Finansutgifter/finansieringstransaksjoner	0,00	0	0	392,27
6	Salgsinntekter	-2 500,00	0	2 500	0,00
7	Refusjoner	-97 655,93	-93 800	3 856	-107 356,14
8	Overføringsinntekter	0,00	-385 000	-385 000	0,00
<b>Sum Fylkesrådet</b>		<b>15 548 607,28</b>	<b>18 810 166</b>	<b>3 261 559</b>	<b>11 015 603,56</b>
<b>Sum Politiske styringsorganer</b>		<b>33 206 002,48</b>	<b>37 113 325</b>	<b>3 907 323</b>	<b>29 256 713,44</b>
<b>Sektor 01 Kontrollorganer</b>					
<b>Kontrollorganer</b>					
0	Lønn og sosiale utgifter	426 408,40	512 800	86 392	406 058,94
1	Kjøp av varer/tjenester til egen tjenesteprod.	166 045,77	256 000	89 954	161 369,95
3	Kjøp av tjenester som erstatter egenprod.	3 944 500,00	3 958 500	14 000	3 809 000,00
4	Overføringsutgifter	4 473,07	18 500	14 027	3 500,59
7	Refusjoner	-4 473,07	-18 500	-14 027	-3 500,59
<b>Sum Kontrollorganer</b>		<b>4 536 954,17</b>	<b>4 727 300</b>	<b>190 346</b>	<b>4 376 428,89</b>
<b>Sum Kontrollorganer</b>		<b>4 536 954,17</b>	<b>4 727 300</b>	<b>190 346</b>	<b>4 376 428,89</b>
<b>Sektor 10 Stabssjef</b>					
<b>Stabssjef</b>					
0	Lønn og sosiale utgifter	13 015 989,78	12 848 942	-167 048	9 496 922,00
1	Kjøp av varer/tjenester til egen tjenesteprod.	6 065 605,54	5 168 200	-897 406	2 145 134,62
3	Kjøp av tjenester som erstatter egenprod.	166 411,43	0	-166 411	0,00
4	Overføringsutgifter	12 441 011,37	15 372 300	2 931 289	2 324 028,55
5	Finansutgifter/finansieringstransaksjoner	3 662 298,90	0	-3 662 299	375,01
6	Salgsinntekter	-191 559,00	0	191 559	-126 465,00
7	Refusjoner	-7 659 327,70	-4 047 700	3 611 628	-1 342 758,61
8	Overføringsinntekter	-10 145 000,00	-10 135 000	10 000	0,00
9	Finansinntekter	-1 229 869,32	0	1 229 869	-320 000,00
<b>Sum Stabssjef</b>		<b>16 125 561,00</b>	<b>19 206 742</b>	<b>3 081 181</b>	<b>12 177 236,57</b>
<b>Sum Stabssjef</b>		<b>16 125 561,00</b>	<b>19 206 742</b>	<b>3 081 181</b>	<b>12 177 236,57</b>
<b>Sektor 11 Drifts- og utbyggingscenteret</b>					
<b>Ass. stabssjef/adv.kontor</b>					
0	Lønn og sosiale utgifter	5 645 750,12	5 483 488	-162 262	5 734 069,81
1	Kjøp av varer/tjenester til egen tjenesteprod.	8 778 591,43	5 803 700	-2 974 891	7 430 555,42
4	Overføringsutgifter	1 068 882,82	324 700	-744 183	568 475,29
5	Finansutgifter/finansieringstransaksjoner	63,00	0	-63	0,00
6	Salgsinntekter	0,00	0	0	-550,00
7	Refusjoner	-1 188 065,82	-396 200	791 866	-770 062,23
<b>Sum Ass. stabssjef/adv.kontor</b>		<b>14 305 221,55</b>	<b>11 215 688</b>	<b>-3 089 534</b>	<b>12 962 488,29</b>

## Troms fylkeskommune - driftsregnskap pr sektor

H-post	Beskrivelse	Regnskap 2013	Budsjett 2013	Avvik 2013	Regnskap 2012
<b>Arkiv- og serviceavdeling</b>					
0	Lønn og sosiale utgifter	4 009 315,41	4 296 274	286 959	4 183 827,03
1	Kjøp av varer/tjenester til egen tjenesteprod.	597 441,06	246 000	-351 441	491 055,37
3	Kjøp av tjenester som erstatter egenprod.	817 775,50	550 900	-266 876	661 394,00
4	Overføringsutgifter	107 341,09	237 500	130 159	93 130,66
7	Refusjoner	-320 036,59	-135 700	184 337	-408 693,66
<b>Sum Arkiv- og serviceavdeling</b>		<b>5 211 836,47</b>	<b>5 194 974</b>	<b>-16 862</b>	<b>5 020 713,40</b>
<b>Bygg og eiendom</b>					
0	Lønn og sosiale utgifter	17 478 161,93	15 407 860	-2 070 302	17 367 154,90
1	Kjøp av varer/tjenester til egen tjenesteprod.	81 743 473,34	82 434 498	691 025	74 464 780,58
4	Overføringsutgifter	13 086 848,53	5 516 402	-7 570 447	12 359 594,82
5	Finansutgifter/finansieringstransaksjoner	656 036,70	652 626	-3 411	2 703 188,03
6	Salgsinntekter	-27 133 124,34	-23 361 100	3 772 024	-24 158 793,25
7	Refusjoner	-21 867 955,15	-12 297 702	9 570 253	-21 936 927,74
<b>Sum Bygg og eiendom</b>		<b>63 963 441,01</b>	<b>68 352 584</b>	<b>4 389 143</b>	<b>60 798 997,34</b>
<b>Sum Drifts- og utbyggingssektorene</b>		<b>83 480 499,03</b>	<b>84 763 246</b>	<b>1 282 747</b>	<b>78 782 199,03</b>
<b>Sektor 14 Personal og organisasjonssenteret</b>					
<b>Personalsenteret</b>					
0	Lønn og sosiale utgifter	13 973 977,15	14 869 758	895 781	14 068 719,88
1	Kjøp av varer/tjenester til egen tjenesteprod.	3 381 843,16	2 284 440	-1 097 403	4 172 150,71
4	Overføringsutgifter	132 790,47	1 127 660	994 870	249 894,90
5	Finansutgifter/finansieringstransaksjoner	0,00	0	0	4 619,47
6	Salgsinntekter	-3 900,00	0	3 900	0,00
7	Refusjoner	-714 060,80	-593 860	120 201	-1 331 676,50
8	Overføringsinntekter	0,00	0	0	-40 000,00
9	Finansinntekter	0,00	0	0	-125 000,00
<b>Sum Personalsenteret</b>		<b>16 770 649,98</b>	<b>17 687 998</b>	<b>917 348</b>	<b>16 998 708,46</b>
<b>Sum Personal og organisasjonssenteret</b>		<b>16 770 649,98</b>	<b>17 687 998</b>	<b>917 348</b>	<b>16 998 708,46</b>
<b>Sektor 16 Økonomisenteret</b>					
<b>Økonomisenteret</b>					
0	Lønn og sosiale utgifter	9 644 215,53	9 892 299	248 083	9 634 310,67
1	Kjøp av varer/tjenester til egen tjenesteprod.	873 196,22	709 692	-163 504	948 100,26
3	Kjøp av tjenester som erstatter egenprod.	31 135,50	0	-31 136	0,00
4	Overføringsutgifter	140 824,74	58 608	-82 217	137 793,59
5	Finansutgifter/finansieringstransaksjoner	63,00	0	-63	735 974,60
6	Salgsinntekter	-4 840,00	0	4 840	-5 440,00
7	Refusjoner	-747 536,74	-817 108	-69 571	-1 332 529,59
8	Overføringsinntekter	0,00	0	0	-10 000,00
9	Finansinntekter	-90 266,98	0	90 267	-149 724,87
<b>Sum Økonomisenteret</b>		<b>9 846 791,27</b>	<b>9 843 491</b>	<b>-3 300</b>	<b>9 958 484,66</b>
<b>Sum Økonomisenteret</b>		<b>9 846 791,27</b>	<b>9 843 491</b>	<b>-3 300</b>	<b>9 958 484,66</b>
<b>Sektor 19 IT-senteret</b>					
<b>IT-senteret</b>					
0	Lønn og sosiale utgifter	8 363 599,98	7 197 525	-1 166 075	7 921 994,76
1	Kjøp av varer/tjenester til egen tjenesteprod.	6 790 161,10	6 809 300	19 139	6 890 400,28
4	Overføringsutgifter	2 037 429,85	947 900	-1 089 530	1 883 778,41
5	Finansutgifter/finansieringstransaksjoner	3 316,66	0	-3 317	2 962,42
6	Salgsinntekter	-528 801,00	0	528 801	-514 000,00
7	Refusjoner	-2 759 301,98	-1 071 300	1 688 002	-2 338 352,41
<b>Sum IT-senteret</b>		<b>13 906 404,61</b>	<b>13 883 425</b>	<b>-22 980</b>	<b>13 846 783,46</b>
<b>Sum IT-senteret</b>		<b>13 906 404,61</b>	<b>13 883 425</b>	<b>-22 980</b>	<b>13 846 783,46</b>

## Troms fylkeskommune - driftsregnskap pr sektor

H-post	Beskrivelse	Regnskap 2013	Budsjett 2013	Avvik 2013	Regnskap 2012
<b>Sektor 20 Utdanning</b>					
<b>Utdanningsetaten</b>					
0	Lønn og sosiale utgifter	48 875 934,38	45 658 780	-3 217 154	48 655 127,28
1	Kjøp av varer/tjenester til egen tjenesteprod.	35 290 955,54	44 475 856	9 184 900	46 069 762,73
3	Kjøp av tjenester som erstatter egenprod.	114 381 353,74	91 761 980	-22 619 374	94 257 901,23
4	Overføringsutgifter	6 153 267,50	6 375 500	222 232	6 649 741,63
5	Finansutgifter/finansieringstransaksjoner	4 079 256,43	112 500	-3 966 756	3 226 542,53
6	Salgsinntekter	-4 002 702,36	-4 096 200	-93 498	-4 477 663,50
7	Refusjoner	-62 730 340,46	-45 331 686	17 398 654	-59 972 389,18
8	Overføringsinntekter	0,00	0	0	0,00
9	Finansinntekter	-5 904 684,20	-1 226 300	4 678 384	-4 684 563,57
<b>Sum Utdanningsetaten</b>		<b>136 143 040,57</b>	<b>137 730 430</b>	<b>1 587 389</b>	<b>129 724 459,15</b>
<b>Stangnes vgs</b>					
0	Lønn og sosiale utgifter	75 874 112,58	75 232 535	-641 578	72 809 281,79
1	Kjøp av varer/tjenester til egen tjenesteprod.	8 265 092,07	7 420 724	-844 368	9 595 774,42
3	Kjøp av tjenester som erstatter egenprod.	92 200,00	0	-92 200	192 225,00
4	Overføringsutgifter	1 175 738,73	790 063	-385 676	1 419 142,01
5	Finansutgifter/finansieringstransaksjoner	963 489,86	963 390	-100	120 005,00
6	Salgsinntekter	-381 416,00	-462 800	-81 384	-544 559,63
7	Refusjoner	-5 120 435,03	-3 580 310	1 540 125	-4 188 013,62
<b>Sum Stangnes vgs</b>		<b>80 868 782,21</b>	<b>80 363 602</b>	<b>-505 180</b>	<b>79 403 854,97</b>
<b>Rå vgs</b>					
0	Lønn og sosiale utgifter	46 222 499,25	41 746 801	-4 475 698	45 743 593,48
1	Kjøp av varer/tjenester til egen tjenesteprod.	8 218 533,45	7 266 642	-951 891	6 902 793,29
3	Kjøp av tjenester som erstatter egenprod.	0,00	0	0	24 500,00
4	Overføringsutgifter	905 288,66	875 600	-29 689	1 071 726,37
5	Finansutgifter/finansieringstransaksjoner	93,80	3 200	3 106	0,00
6	Salgsinntekter	-3 214 578,01	-2 678 700	535 878	-2 793 524,79
7	Refusjoner	-9 419 413,34	-4 676 900	4 742 513	-6 141 611,99
8	Overføringsinntekter	-127 947,00	0	127 947	-149 001,70
<b>Sum Rå vgs</b>		<b>42 584 476,81</b>	<b>42 536 643</b>	<b>-47 834</b>	<b>44 658 474,66</b>
<b>Senja vgs</b>					
0	Lønn og sosiale utgifter	79 692 548,21	79 333 874	-358 674	75 897 753,29
1	Kjøp av varer/tjenester til egen tjenesteprod.	21 462 261,39	16 977 661	-4 484 600	20 163 413,44
3	Kjøp av tjenester som erstatter egenprod.	27 588,00	0	-27 588	19 875,00
4	Overføringsutgifter	2 284 868,69	1 311 750	-973 119	2 275 533,68
5	Finansutgifter/finansieringstransaksjoner	1 368 366,57	831 663	-536 704	1 795 886,68
6	Salgsinntekter	-13 556 514,30	-11 673 900	1 882 614	-14 333 148,25
7	Refusjoner	-8 806 917,16	-4 688 550	4 118 367	-8 310 378,19
8	Overføringsinntekter	-108 000,00	0	108 000	-10 000,00
9	Finansinntekter	-6 782,94	0	6 783	-549 317,06
<b>Sum Senja vgs</b>		<b>82 357 418,46</b>	<b>82 092 498</b>	<b>-264 920</b>	<b>76 949 618,59</b>
<b>Nordkjosbotn vgs</b>					
0	Lønn og sosiale utgifter	28 483 898,44	29 848 926	1 365 028	27 749 022,06
1	Kjøp av varer/tjenester til egen tjenesteprod.	4 894 309,12	4 043 600	-850 709	4 085 988,07
3	Kjøp av tjenester som erstatter egenprod.	938 745,00	0	-938 745	855 500,00
4	Overføringsutgifter	848 449,94	533 600	-314 850	757 349,18
5	Finansutgifter/finansieringstransaksjoner	111 962,00	110 000	-1 962	209 782,50
6	Salgsinntekter	-1 186 277,00	-1 214 600	-28 323	-1 246 658,00
7	Refusjoner	-2 175 286,43	-1 177 800	997 486	-2 725 444,08
<b>Sum Nordkjosbotn vgs</b>		<b>31 915 801,07</b>	<b>32 143 726</b>	<b>227 925</b>	<b>29 685 539,73</b>
<b>Breivang vgs</b>					
0	Lønn og sosiale utgifter	46 208 520,79	46 066 451	-142 070	48 955 668,10
1	Kjøp av varer/tjenester til egen tjenesteprod.	6 613 264,57	5 211 740	-1 401 525	6 523 448,64
3	Kjøp av tjenester som erstatter egenprod.	0,00	0	0	37 645,00
4	Overføringsutgifter	833 475,73	668 500	-164 976	978 810,71

## Troms fylkeskommune - driftsregnskap pr sektor

H-post	Beskrivelse	Regnskap 2013	Budsjett 2013	Avvik 2013	Regnskap 2012
5	Finansutgifter/finansieringstransaksjoner	308 797,30	0	-308 797	251 756,82
6	Salgsinntekter	-1 937 627,00	-1 986 000	-48 373	-2 081 383,05
7	Refusjoner	-3 544 478,79	-1 883 500	1 660 979	-4 407 252,30
8	Overføringsinntekter	-170 000,00	-170 000	0	0,00
9	Finansinntekter	-469 519,45	0	469 519	0,00
<b>Sum Breivang vgs</b>		<b>47 842 433,15</b>	<b>47 907 191</b>	<b>64 758</b>	<b>50 258 693,92</b>
<b>Kongsbakken vgs</b>					
0	Lønn og sosiale utgifter	65 771 434,91	66 425 803	654 368	62 369 624,71
1	Kjøp av varer/tjenester til egen tjenesteprod.	9 702 235,32	6 378 014	-3 324 221	9 330 070,99
3	Kjøp av tjenester som erstatter egenprod.	7 560,00	0	-7 560	24 048,00
4	Overføringsutgifter	977 455,95	808 776	-168 680	950 985,42
5	Finansutgifter/finansieringstransaksjoner	281 764,91	0	-281 765	2 124,62
6	Salgsinntekter	-1 984 671,38	-499 400	1 485 271	-1 817 057,48
7	Refusjoner	-5 698 015,56	-3 806 776	1 891 240	-3 790 103,34
8	Overføringsinntekter	0,00	-30 000	-30 000	-61 835,60
9	Finansinntekter	0,00	0	0	961,36
<b>Sum Kongsbakken vgs</b>		<b>69 057 764,15</b>	<b>69 276 417</b>	<b>218 653</b>	<b>67 008 818,68</b>
<b>Tromsdalen vgs</b>					
0	Lønn og sosiale utgifter	50 395 402,54	50 972 115	576 712	47 501 454,26
1	Kjøp av varer/tjenester til egen tjenesteprod.	10 982 319,48	9 368 050	-1 614 269	10 842 231,05
3	Kjøp av tjenester som erstatter egenprod.	1 014 291,21	1 645 000	630 709	0,00
4	Overføringsutgifter	748 435,58	894 800	146 364	650 508,98
5	Finansutgifter/finansieringstransaksjoner	0,00	0	0	144 320,30
6	Salgsinntekter	-37 122,50	-34 600	2 522	-43 951,70
7	Refusjoner	-4 256 122,58	-3 875 600	380 523	-3 062 253,19
8	Overføringsinntekter	-1 590 225,54	-1 740 000	-149 774	-1 609 500,00
<b>Sum Tromsdalen vgs</b>		<b>57 256 978,19</b>	<b>57 229 765</b>	<b>-27 213</b>	<b>54 422 809,70</b>
<b>Tromsø maritime skole</b>					
0	Lønn og sosiale utgifter	63 113 342,97	61 355 710	-1 757 633	68 655 417,77
1	Kjøp av varer/tjenester til egen tjenesteprod.	21 948 329,06	11 793 430	-10 154 899	20 505 144,06
3	Kjøp av tjenester som erstatter egenprod.	653 464,04	0	-653 464	131 204,98
4	Overføringsutgifter	1 226 363,85	546 400	-679 964	1 820 437,16
5	Finansutgifter/finansieringstransaksjoner	489 008,90	0	-489 009	1 629 845,00
6	Salgsinntekter	-10 951 088,25	-8 753 900	2 197 188	-11 397 386,91
7	Refusjoner	-7 568 670,39	-6 116 100	1 452 570	-8 223 158,28
9	Finansinntekter	0,00	0	0	-1 587 708,88
<b>Sum Tromsø maritime skole</b>		<b>68 910 750,18</b>	<b>58 825 540</b>	<b>-10 085 210</b>	<b>71 533 794,90</b>
<b>Breivika vgs</b>					
0	Lønn og sosiale utgifter	95 281 573,43	86 897 998	-8 383 575	94 978 296,84
1	Kjøp av varer/tjenester til egen tjenesteprod.	12 079 445,24	11 963 534	-115 911	12 215 661,34
4	Overføringsutgifter	1 892 585,87	1 744 086	-148 500	2 211 557,02
5	Finansutgifter/finansieringstransaksjoner	308 169,24	0	-308 169	81 331,06
6	Salgsinntekter	-4 785 139,33	-2 975 000	1 810 139	-3 829 055,85
7	Refusjoner	-9 750 983,56	-6 509 286	3 241 698	-10 889 817,71
8	Overføringsinntekter	0,00	0	0	-10 000,00
<b>Sum Breivika vgs</b>		<b>95 025 650,89</b>	<b>91 121 332</b>	<b>-3 904 319</b>	<b>94 757 972,70</b>
<b>Kvaløya vgs</b>					
0	Lønn og sosiale utgifter	53 287 302,27	50 169 994	-3 117 308	51 585 339,13
1	Kjøp av varer/tjenester til egen tjenesteprod.	4 521 364,14	4 525 490	4 126	5 127 026,17
3	Kjøp av tjenester som erstatter egenprod.	215 648,43	0	-215 648	470 001,80
4	Overføringsutgifter	734 945,33	789 550	54 605	952 068,07
5	Finansutgifter/finansieringstransaksjoner	121 380,00	121 250	-130	236,04
6	Salgsinntekter	-327 397,19	-289 000	38 397	-362 291,32
7	Refusjoner	-3 475 061,69	-2 552 650	922 412	-4 038 565,57
8	Overføringsinntekter	-92 814,18	0	92 814	-32 600,00
9	Finansinntekter	0,00	0	0	-33 361,38
<b>Sum Kvaløya vgs</b>		<b>54 985 367,11</b>	<b>52 764 634</b>	<b>-2 220 733</b>	<b>53 667 852,94</b>

## Troms fylkeskommune - driftsregnskap pr sektor

H-post	Beskrivelse	Regnskap 2013	Budsjett 2013	Avvik 2013	Regnskap 2012
<b>SMI-skolen</b>					
0	Lønn og sosiale utgifter	16 404 057,14	17 552 979	1 148 922	17 412 868,22
1	Kjøp av varer/tjenester til egen tjenesteprod.	1 192 483,61	924 700	-267 784	1 412 840,61
4	Overføringsutgifter	141 609,82	157 900	16 290	203 711,26
5	Finansutgifter/finansieringstransaksjoner	0,00	0	0	0,53
7	Refusjoner	-1 246 348,42	-662 980	583 368	-1 203 014,06
9	Finansinntekter	0,00	0	0	-3,34
<b>Sum SMI-skolen</b>		<b>16 491 802,15</b>	<b>17 972 599</b>	<b>1 480 797</b>	<b>17 826 403,22</b>
<b>Nord-Troms vgs</b>					
0	Lønn og sosiale utgifter	59 909 442,78	56 698 073	-3 211 370	58 565 374,39
1	Kjøp av varer/tjenester til egen tjenesteprod.	7 964 891,12	8 399 620	434 729	9 907 828,10
3	Kjøp av tjenester som erstatter egenprod.	1 898 399,52	130 000	-1 768 400	2 685 050,19
4	Overføringsutgifter	1 189 793,06	1 509 856	320 063	1 513 324,98
5	Finansutgifter/finansieringstransaksjoner	64 661,50	0	-64 662	187 398,00
6	Salgsinntekter	-2 421 923,47	-1 673 600	748 323	-2 992 250,20
7	Refusjoner	-8 088 156,62	-5 327 756	2 760 401	-8 077 513,88
8	Overføringsinntekter	0,00	0	0	-33 000,00
9	Finansinntekter	-201 325,00	0	201 325	0,00
<b>Sum Nord-Troms vgs</b>		<b>60 315 782,89</b>	<b>59 736 193</b>	<b>-579 590</b>	<b>61 756 211,58</b>
<b>Heggen vgs</b>					
0	Lønn og sosiale utgifter	51 783 681,99	52 330 437	546 755	50 387 124,84
1	Kjøp av varer/tjenester til egen tjenesteprod.	4 355 526,86	3 975 720	-379 807	4 055 195,12
3	Kjøp av tjenester som erstatter egenprod.	0,00	0	0	777,24
4	Overføringsutgifter	553 413,32	450 700	-102 713	499 375,48
5	Finansutgifter/finansieringstransaksjoner	895 102,65	722 500	-172 603	19 014,06
6	Salgsinntekter	-410 934,47	-256 900	154 034	-221 890,66
7	Refusjoner	-3 577 524,98	-3 096 200	481 325	-2 194 685,15
8	Overføringsinntekter	0,00	0	0	0,00
9	Finansinntekter	-18 652,29	0	18 652	-44 383,81
<b>Sum Heggen vgs</b>		<b>53 580 613,08</b>	<b>54 126 257</b>	<b>545 644</b>	<b>52 500 527,12</b>
<b>Bardufoss Høgtun vgs</b>					
0	Lønn og sosiale utgifter	81 598 850,40	76 982 917	-4 615 933	83 019 062,35
1	Kjøp av varer/tjenester til egen tjenesteprod.	10 298 270,95	9 763 780	-534 491	12 632 529,12
4	Overføringsutgifter	1 739 414,73	1 194 685	-544 730	2 325 754,50
5	Finansutgifter/finansieringstransaksjoner	1 536 288,04	414 482	-1 121 806	197 402,35
6	Salgsinntekter	-7 580 939,43	-6 744 000	836 939	-8 438 356,86
7	Refusjoner	-11 588 822,25	-5 602 092	5 986 730	-10 656 713,30
8	Overføringsinntekter	0,00	0	0	0,00
<b>Sum Bardufoss Høgtun vgs</b>		<b>76 003 062,44</b>	<b>76 009 772</b>	<b>6 710</b>	<b>79 079 678,16</b>
<b>Sjøvegan vgs</b>					
0	Lønn og sosiale utgifter	38 685 844,01	30 365 370	-8 320 474	36 831 956,51
1	Kjøp av varer/tjenester til egen tjenesteprod.	5 303 498,24	4 520 470	-783 028	5 881 450,34
3	Kjøp av tjenester som erstatter egenprod.	17 657,00	0	-17 657	0,00
4	Overføringsutgifter	730 333,97	440 600	-289 734	795 690,36
5	Finansutgifter/finansieringstransaksjoner	440 556,06	0	-440 556	51,68
6	Salgsinntekter	-1 178 646,50	-984 200	194 447	-1 367 068,27
7	Refusjoner	-11 463 229,45	-1 114 000	10 349 229	-8 872 580,87
9	Finansinntekter	-39 600,00	0	39 600	-550 000,00
<b>Sum Sjøvegan vgs</b>		<b>32 496 413,33</b>	<b>33 228 240</b>	<b>731 827</b>	<b>32 719 499,75</b>
<b>Sum Utdanning</b>		<b>1 005 836 136,68</b>	<b>993 064 839</b>	<b>-12 771 298</b>	<b>995 954 209,77</b>
<b>Sektor 40 Tannhelse</b>					
<b>Tannhelseetaten</b>					
0	Lønn og sosiale utgifter	5 786 013,22	8 213 058	2 427 045	6 431 256,95
1	Kjøp av varer/tjenester til egen tjenesteprod.	6 721 739,68	20 891 100	14 169 360	6 661 153,20
3	Kjøp av tjenester som erstatter egenprod.	0,00	1 240 000	1 240 000	8 050,80



## Troms fylkeskommune - driftsregnskap pr sektor

H-post	Beskrivelse	Regnskap 2013	Budsjett 2013	Avvik 2013	Regnskap 2012
4	Overføringsutgifter	1 034 992,54	2 655 700	1 620 707	1 080 780,99
5	Finansutgifter/finansieringstransaksjoner	1 770,51	0	-1 771	4 952,05
6	Salgsinntekter	0,00	0	0	-600,00
7	Refusjoner	-2 617 108,24	-5 327 000	-2 709 892	-2 872 020,45
8	Overføringsinntekter	0,00	-590 000	-590 000	0,00
<b>Sum Tannhelseetaten</b>		<b>10 927 407,71</b>	<b>27 082 858</b>	<b>16 155 450</b>	<b>11 313 573,54</b>
<b>Harstad tannhelse-distrikt</b>					
0	Lønn og sosiale utgifter	20 150 050,17	19 874 822	-275 228	18 781 377,17
1	Kjøp av varer/tjenester til egen tjenesteprod.	5 433 533,58	3 020 250	-2 413 284	5 377 922,91
3	Kjøp av tjenester som erstatter egenprod.	271 084,00	45 000	-226 084	548 812,00
4	Overføringsutgifter	776 782,51	535 250	-241 533	674 153,84
5	Finansutgifter/finansieringstransaksjoner	1 005,26	0	-1 005	0,00
6	Salgsinntekter	-3 263 355,87	-4 736 700	-1 473 344	-2 951 390,89
7	Refusjoner	-2 042 299,09	-1 817 250	225 049	-2 245 681,59
9	Finansinntekter	-1 693,92	0	1 694	-956,37
<b>Sum Harstad tannhelse-distrikt</b>		<b>21 325 106,64</b>	<b>16 921 372</b>	<b>-4 403 735</b>	<b>20 184 237,07</b>
<b>Midt-Troms tannhelse-distrikt</b>					
0	Lønn og sosiale utgifter	29 942 838,75	28 424 940	-1 517 899	26 631 654,36
1	Kjøp av varer/tjenester til egen tjenesteprod.	6 350 400,48	4 628 170	-1 722 230	6 683 638,01
3	Kjøp av tjenester som erstatter egenprod.	75 627,00	50 000	-25 627	445 783,00
4	Overføringsutgifter	862 827,46	644 330	-218 497	782 674,83
5	Finansutgifter/finansieringstransaksjoner	281,74	0	-282	1 071,43
6	Salgsinntekter	-8 236 651,60	-8 764 400	-527 748	-7 006 585,89
7	Refusjoner	-3 992 919,06	-2 163 730	1 829 189	-3 024 048,46
9	Finansinntekter	-1 167,15	0	1 167	-226,65
<b>Sum Midt-Troms tannhelse-distrikt</b>		<b>25 001 237,62</b>	<b>22 819 310</b>	<b>-2 181 928</b>	<b>24 513 960,63</b>
<b>Tromsø Tannhelse-distrikt</b>					
0	Lønn og sosiale utgifter	36 304 191,91	36 332 022	27 830	35 969 822,68
1	Kjøp av varer/tjenester til egen tjenesteprod.	6 860 552,67	4 253 240	-2 607 313	7 312 522,01
3	Kjøp av tjenester som erstatter egenprod.	762 073,00	110 000	-652 073	847 396,00
4	Overføringsutgifter	1 089 485,18	723 760	-365 725	916 906,13
5	Finansutgifter/finansieringstransaksjoner	687,00	0	-687	1 325,31
6	Salgsinntekter	-8 643 926,98	-7 898 000	745 927	-7 904 236,67
7	Refusjoner	-5 226 845,20	-3 218 760	2 008 085	-4 865 352,02
8	Overføringsinntekter	-650 000,00	0	650 000	-595 617,00
9	Finansinntekter	-10 645,93	0	10 646	-8 087,86
<b>Sum Tromsø Tannhelse-distrikt</b>		<b>30 485 571,65</b>	<b>30 302 262</b>	<b>-183 310</b>	<b>31 674 678,58</b>
<b>Nord-Troms tannhelse-distrikt</b>					
0	Lønn og sosiale utgifter	17 632 755,66	15 879 336	-1 753 420	16 195 660,30
1	Kjøp av varer/tjenester til egen tjenesteprod.	7 031 681,81	3 394 000	-3 637 682	6 307 126,75
3	Kjøp av tjenester som erstatter egenprod.	68 439,90	15 000	-53 440	800,00
4	Overføringsutgifter	718 129,63	473 000	-245 130	600 288,20
5	Finansutgifter/finansieringstransaksjoner	193,92	0	-194	1 935,00
6	Salgsinntekter	-8 331 085,12	-7 807 000	524 085	-7 945 475,24
7	Refusjoner	-3 803 997,41	-2 088 000	1 715 997	-2 900 134,56
9	Finansinntekter	-14 969,64	0	14 970	-4 236,83
<b>Sum Nord-Troms tannhelse-distrikt</b>		<b>13 301 148,75</b>	<b>9 866 336</b>	<b>-3 434 813</b>	<b>12 255 963,62</b>
<b>Kompetansesenteret TkNN</b>					
0	Lønn og sosiale utgifter	38 664 426,73	25 253 939	-13 410 488	37 192 871,45
1	Kjøp av varer/tjenester til egen tjenesteprod.	17 567 648,00	5 351 790	-12 215 858	18 334 128,81
3	Kjøp av tjenester som erstatter egenprod.	69 884,49	60 000	-9 884	148 535,00
4	Overføringsutgifter	1 769 927,28	1 109 410	-660 517	1 553 753,48
5	Finansutgifter/finansieringstransaksjoner	10 007 489,90	0	-10 007 490	9 095 209,34
6	Salgsinntekter	-10 755 419,80	-9 660 000	1 095 420	-9 238 384,02
7	Refusjoner	-34 279 561,74	-12 124 410	22 155 152	-33 157 612,42
9	Finansinntekter	-9 081 691,22	0	9 081 691	-8 731 816,34
<b>Sum Kompetansesenteret TkNN</b>		<b>13 962 703,64</b>	<b>9 990 729</b>	<b>-3 971 975</b>	<b>15 196 685,30</b>



## Troms fylkeskommune - driftsregnskap pr sektor

H-post	Beskrivelse	Regnskap 2013	Budsjett 2013	Avvik 2013	Regnskap 2012
<b>Studentklinikken</b>					
0	Lønn og sosiale utgifter	1 103 026,89	885 942	-217 085	1 600 387,15
1	Kjøp av varer/tjenester til egen tjenesteprod.	41 241,54	0	-41 242	19 172,47
4	Overføringsutgifter	0,00	0	0	19,50
5	Finansutgifter/finansieringstransaksjoner	0,00	0	0	1 328,00
6	Salgsinntekter	-5 474,00	0	5 474	-92 135,00
7	Refusjoner	0,00	0	0	-19,50
<b>Sum Studentklinikken</b>		<b>1 138 794,43</b>	<b>885 942</b>	<b>-252 852</b>	<b>1 528 752,62</b>
<b>Universitetstannklinikken</b>					
0	Lønn og sosiale utgifter	21 340 324,89	21 489 231	148 906	20 256 429,34
1	Kjøp av varer/tjenester til egen tjenesteprod.	9 300 153,72	5 563 980	-3 736 174	12 827 880,80
3	Kjøp av tjenester som erstatter egenprod.	907,00	0	-907	18 000,00
4	Overføringsutgifter	65 177,38	1 449 720	1 384 543	43 785,71
5	Finansutgifter/finansieringstransaksjoner	14 478,82	0	-14 479	2 342,85
6	Salgsinntekter	-3 047 575,29	-2 353 500	694 075	-2 237 273,56
7	Refusjoner	-27 735 100,02	-26 065 920	1 669 180	-30 933 188,34
9	Finansinntekter	-17 486,50	0	17 487	-18 379,46
<b>Sum Universitetstannklinikken</b>		<b>-79 120,00</b>	<b>83 511</b>	<b>162 631</b>	<b>-40 402,66</b>
<b>Sum Tannhelse</b>		<b>116 062 850,44</b>	<b>117 952 320</b>	<b>1 889 470</b>	<b>116 627 448,70</b>
<b>Sektor 50 Kultur</b>					
<b>Kulturetaten</b>					
0	Lønn og sosiale utgifter	31 864 263,26	32 264 697	400 434	31 259 035,42
1	Kjøp av varer/tjenester til egen tjenesteprod.	22 093 898,84	24 000 400	1 906 501	20 841 480,42
3	Kjøp av tjenester som erstatter egenprod.	277 568,00	225 000	-52 568	225 000,00
4	Overføringsutgifter	143 987 468,67	143 046 333	-941 136	124 431 329,42
5	Finansutgifter/finansieringstransaksjoner	12 038 799,01	1 006 767	-11 032 032	11 411 113,32
6	Salgsinntekter	-1 358 960,00	-1 514 500	-155 540	-1 307 947,00
7	Refusjoner	-54 193 561,74	-50 600 400	3 593 162	-47 056 380,21
8	Overføringsinntekter	-51 755 896,00	-51 298 500	457 396	-44 520 091,00
9	Finansinntekter	-13 315 735,00	-6 478 800	6 836 935	-8 584 723,21
<b>Sum Kulturetaten</b>		<b>89 637 845,04</b>	<b>90 650 997</b>	<b>1 013 152</b>	<b>86 698 817,16</b>
<b>Sum Kultur</b>		<b>89 637 845,04</b>	<b>90 650 997</b>	<b>1 013 152</b>	<b>86 698 817,16</b>
<b>Sektor 60 Samferdsel</b>					
<b>Samferdselsetaten</b>					
0	Lønn og sosiale utgifter	9 729 359,54	9 514 181	-215 179	8 993 727,42
1	Kjøp av varer/tjenester til egen tjenesteprod.	434 733 440,07	420 510 503	-14 222 937	376 655 796,56
3	Kjøp av tjenester som erstatter egenprod.	38 353 618,92	41 940 600	3 586 981	501 665 402,42
4	Overføringsutgifter	616 529 989,50	597 349 477	-19 180 513	55 552 131,60
5	Finansutgifter/finansieringstransaksjoner	9 205 131,58	4 219 020	-4 986 112	-3 736 752,21
6	Salgsinntekter	-2 213 461,00	-702 600	1 510 861	-4 335 237,92
7	Refusjoner	-106 963 578,69	-79 612 000	27 351 579	-55 766 817,84
8	Overføringsinntekter	0,00	0	0	-809 185,00
9	Finansinntekter	-10 112 491,84	-10 112 500	-8	-618 540,35
<b>Sum Samferdselsetaten</b>		<b>989 262 008,08</b>	<b>983 106 681</b>	<b>-6 155 327</b>	<b>877 600 524,68</b>
<b>Sum Samferdsel</b>		<b>989 262 008,08</b>	<b>983 106 681</b>	<b>-6 155 327</b>	<b>877 600 524,68</b>
<b>Sektor 70 Næring</b>					
<b>Næringsetaten</b>					
0	Lønn og sosiale utgifter	18 435 967,90	17 158 990	-1 276 978	21 299 470,73
1	Kjøp av varer/tjenester til egen tjenesteprod.	68 748 127,06	13 290 200	-55 457 927	37 237 255,14
3	Kjøp av tjenester som erstatter egenprod.	0,00	0	0	975 746,50
4	Overføringsutgifter	375 359 092,23	340 978 400	-34 380 692	397 722 163,40

## Troms fylkeskommune - driftsregnskap pr sektor

H-post	Beskrivelse	Regnskap 2013	Budsjett 2013	Avvik 2013	Regnskap 2012
5	Finansutgifter/finansieringstransaksjoner	91 334 956,93	46 082 700	-45 252 257	52 509 580,83
7	Refusjoner	-48 715 843,25	-10 066 200	38 649 643	-44 355 632,85
8	Overføringsinntekter	-306 984 629,14	-355 320 000	-48 335 371	-363 080 391,00
9	Finansinntekter	-157 334 792,76	-6 665 000	150 669 793	-55 775 020,60
<b>Sum Næringsetaten</b>		<b>40 842 878,97</b>	<b>45 459 090</b>	<b>4 616 211</b>	<b>46 533 172,15</b>
<b>Sum Næring</b>		<b>40 842 878,97</b>	<b>45 459 090</b>	<b>4 616 211</b>	<b>46 533 172,15</b>
<b>Sektor 90 Sektorovergripende poster</b>					
<b>Sektorovergripende poster</b>					
0	Lønn og sosiale utgifter	22 460 246,24	5 202 995	-17 257 251	-1 296 335,73
1	Kjøp av varer/tjenester til egen tjenesteprod.	15 073 908,09	15 258 800	184 892	16 337,62
4	Overføringsutgifter	19 235 806,78	33 703 700	14 467 893	1 068 095,65
5	Finansutgifter/finansieringstransaksjoner	366 274 385,39	360 011 107	-6 263 278	440 504 794,24
7	Refusjoner	-93 833 840,14	-93 612 277	221 563	-87 837 533,43
8	Overføringsinntekter	-2 558 821 508,00	-2 558 554 350	267 158	-2 458 122 319,00
9	Finansinntekter	-189 903 580,11	-179 469 429	10 434 151	-183 143 766,32
<b>Sum Sektorovergripende poster</b>		<b>-2 419 514 581,75</b>	<b>-2 417 459 454</b>	<b>2 055 128</b>	<b>-2 288 810 726,97</b>
<b>Sum Sektorovergripende poster</b>		<b>-2 419 514 581,75</b>	<b>-2 417 459 454</b>	<b>2 055 128</b>	<b>-2 288 810 726,97</b>
<b>Sum totalt</b>		<b>0,00</b>	<b>0</b>	<b>0</b>	<b>0,00</b>

## Troms fylkeskommune - driftsregnskap pr KOSTRA-konto

Konto	Beskrivelse	Regnskap 2013	Budsjett 2013	Regnskap 2012
010	Fast lønn	885 748 118,43	863 423 676	889 428 711,16
020	Vikarer	24 099 261,25	21 296 290	29 185 007,79
030	Ekstrahjelp	20 564 249,25	14 255 000	26 138 161,94
040	Overtid	13 300 035,44	5 091 050	12 196 800,56
050	Annen lønn og trekkpl. godtgj.	31 474 695,96	25 300 000	31 077 661,07
070	Lønn vedlikehold/nybygg	40 696 983,48	39 332 532	238 653,60
080	Godtgjørelse folkevalgte	16 159 637,55	16 215 100	15 226 645,67
090	Pensjonsinnskudd og tr.pl. forsikringsordn.	143 745 581,43	122 939 926	127 621 623,75
099	Arbeidsgiveravgift	69 320 182,82	68 890 514	68 352 756,47
<b>Sum Lønn og sosiale utgifter</b>		<b>1 245 108 745,61</b>	<b>1 176 744 087</b>	<b>1 199 466 022,01</b>
100	Kontormateriell	5 275 301,35	4 818 300	4 821 721,03
105	Undervisningsmaterieill	18 057 782,76	14 850 500	19 883 142,66
110	Medisinsk forbruksmaterieill	13 259 012,14	10 404 000	11 819 866,36
114	Medikamenter	727 039,99	663 000	710 563,68
115	Matvarer	14 442 073,07	12 387 609	15 610 390,00
120	Annet forbr.materieill/råvarer og tjenester	28 922 940,33	24 419 227	28 550 713,47
130	Post-/banktjenester, telefon	12 393 079,10	13 163 150	12 531 113,37
140	Annonse, reklame, informasjon	5 689 618,30	5 557 500	5 988 209,28
150	Opplæring, kurs	10 598 736,63	14 376 593	9 926 450,57
160	Utgifter og godtgj. for reiser m.v. som er oppg.pl	8 963 907,82	7 519 750	8 505 824,72
165	Andre oppgavepliktige godtgjørelser	2 903 336,34	380 700	2 068 304,67
170	Transport/drift av egne transp.midler	32 215 046,22	26 629 126	44 260 050,81
180	Energi	34 156 811,95	39 085 725	35 858 015,85
185	Forsikringer, vaktjenester	6 059 778,88	7 374 516	6 901 691,13
190	Husleie, leie av lokaler og grunn	29 234 744,05	28 923 200	28 680 859,65
195	Avgifter, gebyrer, lisenser m.v.	47 160 893,59	47 677 321	30 986 547,53
200	Inventar og utstyr	31 906 668,40	34 833 294	39 718 377,80
209	Medisinsk utstyr	993 093,95	1 211 200	3 397 408,32
210	Leie/leasing/kjøp av transportmidler	440 412,99	163 000	778 885,54
220	Leie/leasing av maskiner	1 608 446,34	1 612 500	1 603 361,67
230	Vedlikehold byggetj./nybygg	425 098 341,15	408 351 833	345 712 305,80
240	Service- og driftsavtaler og reparasjoner	12 517 956,63	10 544 500	12 319 093,07
250	Materialer til vedlikehold	3 136 962,30	2 405 500	3 385 459,38
260	Renhold og vaskeritjenester	3 416 999,82	3 108 100	3 224 040,18
270	Konsulenttjenester	44 453 864,79	30 299 550	36 273 207,36
280	Grunnerverv	34 667,99	0	0,00
290	Internkjøp	92 270 943,29	34 341 300	70 603 561,79
<b>Sum Kjøp av varer/tjenester til egen tjenesteprod.</b>		<b>885 938 460,17</b>	<b>785 100 994</b>	<b>784 119 165,69</b>
330	Kjøp fra andre fylkeskommuner/fylkeskommunale inst	27 909 778,90	17 902 300	13 336 292,23
350	Kjøp fra kommuner	16 459 874,95	2 342 480	16 557 834,47
370	Kjøp fra andre/private	113 748 434,33	116 171 900	86 991 850,76
375	Kjøp fra IKS der FK er deltaker	5 967 843,50	4 734 400	5 595 394,00
380	Kjøp av tjenester fra særbedrift	0,00	580 900	485 571 276,70
<b>Sum Kjøp av tjenester som erstatter egenprod.</b>		<b>164 085 931,68</b>	<b>141 731 980</b>	<b>608 052 648,16</b>
400	Overføring til staten	66 149 760,62	57 665 900	89 492 212,74
429	Mva generell kompensasjonsordning	142 252 786,99	113 417 706	78 717 586,18
430	Overføring til fylkeskommuner	4 083 013,85	8 585 000	8 200 095,50
450	Overføring til kommuner	51 643 571,04	137 869 000	58 660 445,88
470	Overføring til private	433 565 410,78	309 687 076	391 184 683,49
480	Overføring til særbedrift	526 551 680,75	524 977 377	9 866 956,00
490	Reservert tilleggsbev.	0,00	28 672 257	0,00
<b>Sum Overføringsutgifter</b>		<b>1 224 246 224,03</b>	<b>1 180 874 316</b>	<b>636 121 979,79</b>
500	Renteutgifter, låneomkostninger	65 168 337,32	58 843 300	79 087 896,01
510	Avdragsutgifter	82 225 986,00	83 380 000	79 329 556,04
540	Avsetning til disposisjonsfond	34 458 030,00	34 458 030	70 811 132,86
550	Avsetning bundne fond	130 304 760,40	48 201 300	70 553 049,83
570	Overføring til kapitalregnskapet	49 593 934,75	49 595 146	76 837 041,75
580	Ikke disponert netto driftsresultat	1 613 070,68	0	8 592 699,30
590	Avskrivninger	140 805 736,43	140 773 429	136 240 810,99
<b>Sum Finansutgifter/finansieringstransaksjoner</b>		<b>504 169 855,58</b>	<b>415 251 205</b>	<b>521 452 186,78</b>

## Troms fylkeskommune - driftsregnskap pr KOSTRA-konto

Konto	Beskrivelse	Regnskap 2013	Budsjett 2013	Regnskap 2012
600	Brukerbetaling for komm. tjenester	-41 879 115,16	-40 888 500	-36 957 554,86
620	Avgiftsfritt salg av varer og tjenester	-42 577 643,73	-32 718 900	-38 136 712,48
629	Billettinntekter	-17 455,00	0	-2 188 020,05
630	Husleieinntekter, festeavg., utleie lokaler	-23 175 382,41	-22 375 300	-22 091 440,08
650	Avgiftspliktig salg av varer og tjenester	-18 223 711,46	-14 170 100	-21 359 964,94
660	Salg av driftsmidler	-169 070,00	-365 000	-25 510,00
690	Fordelte utgifter	-1 635 233,43	-602 800	-3 011 558,50
<b>Sum Salgsinntekter</b>		<b>-127 677 611,19</b>	<b>-111 120 600</b>	<b>-123 770 760,91</b>
700	Refusjoner fra staten	-179 844 075,24	-116 462 137	-161 125 728,48
710	Sykelønnsrefusjon m.v.	-49 664 915,00	-26 946 706	-46 345 788,89
728	Ref. mva påløpt i investeringsregnskapet	-49 617 449,04	-42 179 849	-38 421 046,22
729	Ref. mva påløpt i driftsregnskapet	-141 352 844,01	-121 327 634	-77 449 887,18
730	Refusjon fra fylkeskommuner	-43 981 608,44	-28 812 036	-35 975 393,66
750	Refusjoner fra kommuner	-41 422 733,64	-26 382 041	-37 130 359,06
770	Refusjoner fra private	-14 631 260,26	-9 530 200	-39 664 611,40
780	Overføring fra egne foretak	-125 000,00	-425 200	-283 969,00
790	Internsalg	-57 030 746,14	-34 341 300	-55 032 061,79
<b>Sum Refusjoner</b>		<b>-577 670 631,77</b>	<b>-406 407 103</b>	<b>-491 428 845,68</b>
800	Rammetilskudd	-1 798 551 563,00	-1 796 000 000	-1 734 608 444,00
810	Andre statlige overføringer	-379 962 832,68	-429 543 500	-415 994 217,60
830	Overføring fra fylkeskommuner	-1 023 702,00	0	0,00
850	Overføring fra kommuner	-91 097,00	0	-335 680,00
870	Skatt på inntekt og formue	-749 113 161,00	-750 000 000	-715 562 992,00
890	Overføringer fra andre	-1 703 664,18	-2 679 350	-2 582 206,70
<b>Sum Overføringsinntekter</b>		<b>-2 930 446 019,86</b>	<b>-2 978 222 850</b>	<b>-2 869 083 540,30</b>
900	Renteinntekter	-44 704 148,95	-11 650 000	-61 017 703,01
905	Utbytte fra selskaper	-1 314 723,65	-2 063 000	-1 770 661,67
930	Bruk av tidligere års regnskapsmessige overskudd	-8 592 699,30	-8 593 000	0,00
940	Bruk av disposisjonsfond	-25 100 449,00	-23 917 500	-14 358 996,86
950	Bruk av bundne fond	-167 237 196,92	-16 955 100	-51 540 683,01
990	Motpost avskrivninger	-140 805 736,43	-140 773 429	-136 240 810,99
<b>Sum Finansinntekter</b>		<b>-387 754 954,25</b>	<b>-203 952 029</b>	<b>-264 928 855,54</b>
<b>Sum totalt</b>		<b>0,00</b>	<b>0</b>	<b>0,00</b>

## Troms fylkeskommune - driftsregnskap pr funksjon, netto

Funksjon	Navn	Regnskap 2013	Budsjett 2013	Regnskap 2012
400	Politisk Styring Og Kontrollorganer	27 552 307,25	27 264 743	27 180 948,25
410	Kontroll og revisjon	4 569 755,24	4 753 167	4 374 199,20
420	Administrasjon	92 432 330,09	92 139 988	94 455 231,46
421	Forvaltningsutgifter i eiendomsforvaltningen	3 609 410,75	5 264 189	3 447 116,04
430	Administrasjonslokaler	16 779 863,58	15 445 569	13 044 255,53
460	Tjenester utenfor ordinært fylkeskomm. ansvarsomr.	-5 538 533,10	215 732	-3 044 929,66
470	Årets premieavvik	-30 740 038,00	-34 628 000	-54 900 023,00
471	Amortisering av tidl.års premieavvik	18 035 001,00	18 236 700	12 746 681,00
480	Diverse Fellesutgifter	9 422 497,87	17 289 371	15 300 272,69
490	Interne Serviceenheter	0,00	1 025 316	0,00
510	Skolelokaler, Forvaltning, Skyss Og Internater	178 138 803,93	175 773 144	187 452 988,29
515	Skoleforvaltning	93 392 889,19	94 731 376	92 308 873,29
520	Ped. ledelse, felleutg. og gjesteelevsoppgj.	85 872 199,05	5 025 631	86 363 981,04
521	Studiespesialisering	168 415 256,45	4 503 907	162 089 891,88
522	Bygg- og anleggsteknikk	16 899 717,28	451 896	16 437 700,02
523	Elektrofag	31 675 196,65	797 131	31 045 213,59
524	Design- og håndverksfag	11 015 065,93	316 922	12 056 956,21
525	Restaurant- og næringsmiddelfag	18 162 619,04	769 891	19 178 016,17
526	Helse- og sosialfag	46 128 498,37	1 229 678	43 814 004,80
527	Idrettsfag	31 142 339,27	773 458	30 070 054,31
528	Teknikk- og industriell produksjon	46 622 400,43	2 061 895	48 049 695,31
529	Musikk, dans og drama	24 773 765,18	314 181	23 610 496,72
530	Medier og kommunikasjon	26 170 657,27	450 461	27 161 745,59
531	Naturbruk	25 141 243,93	8 318 798	23 281 625,99
532	Service og samferdsel	26 461 368,69	613 891	24 580 295,22
540	Drift Av Studieretningene	0,00	535 618 114	0,00
554	Drift Tekniske Fagskoler	27 852 491,39	23 275 839	25 406 288,90
559	Landslinjer	4 517 747,84	4 372 278	4 670 257,25
560	Spesialundervisning Og Særlig Tilpasset Opplæring	112 582 303,19	103 532 829	116 480 747,38
570	Fagopplæring I Arbeidslivet	80 796 813,97	77 999 110	75 629 938,71
581	Voksenopplæring Fullfin. Av Fylkeskomm.	13 451 695,55	14 016 665	12 333 728,41
590	Andre Undervisningsformål	39 708 361,62	32 620 552	39 698 298,87
660	Tannhelse - Fellestjenester	31 130 794,28	30 661 906	28 111 791,95
665	Tannhelse - Pasientbehandling	97 701 000,37	94 399 400	97 139 179,46
700	Tilrettelegging og støttefunksjoner for næringsliv	10 473 250,97	11 109 822	11 820 292,38
705	Finansieringsbistand Overfor Næringslivet	29 148 280,37	35 025 707	32 224 270,96
710	Fylkeskomm. Næringsvirksomhet	-1 677 111,96	-2 506 237	-2 530 939,63
715	Lokal Og Regional Utvikling	10 656 290,45	9 826 201	6 085 168,26
716	Friluftsliv Og Miljø	5 536 795,71	6 174 161	3 936 464,75
722	Fylkesveier, miljø- og trafiksikkerhetstiltak	430 123 781,59	432 595 638	354 806 455,58
730	Bilruter	277 202 312,64	277 701 382	246 013 294,46
731	Fylkesveiferjer	231 675 389,19	232 271 200	224 542 697,19
732	Båtruter	85 365 046,63	84 054 597	57 375 578,57
733	Transport (Ordninger) For Funksj.Hemmede	9 155 864,46	9 976 390	8 764 837,49
740	Bibliotek	10 578 416,04	11 222 811	11 234 013,10
750	Kulturminnevern	5 372 187,55	4 944 022	5 790 799,26
760	Musèer	12 740 493,25	12 554 605	11 398 250,59
771	Kunstformidling	10 879 471,97	10 650 349	11 218 178,45
772	Kunstproduksjon	33 357 280,94	33 150 416	31 141 523,85
775	Idrett	4 623 148,85	4 582 845	6 200 374,96
790	Andre Kulturaktiviteter	9 058 443,13	10 081 665	8 508 161,48
800	Skatt På Inntekt Og Formue	-749 113 161,00	-750 000 000	-715 562 992,00
840	Stattlig Rammetilskudd Og Øvrige Generelle Tilskudd	-1 798 551 563,00	-1 796 000 000	-1 734 608 444,00
860	Avskrivninger	-140 805 736,43	-140 773 429	-136 240 810,99
870	Renter/Utbytte Og Lån	116 905 762,78	121 507 100	110 442 205,12
880	Interne Finansieringstransaksjoner	21 806 461,64	22 215 027	99 272 400,00
899	Årets Regnskapsmessige Resultat	1 613 070,68	0	8 592 699,30
<b>Sum totalt:</b>		<b>0,00</b>	<b>0</b>	<b>0,00</b>



## *Balanseregnskapet*





# Troms fylkeskommune - balanseregnskap pr kapittel

Konto	Beskrivelse	Regnskap 2013	Regnskap 2012
<b>Aktiva</b>			
<b>Omløpsmidler</b>			
<b>210 Kasse, postgiro, bankinnskudd</b>			
21000101	K-Kantine, fylkeshuset	2 000,00	2 000,00
21000202	K-Heggen vgs	5 784,00	11 321,00
21000203	K-Finnfjordbotn vgs	1 333,48	1 235,48
21000205	K-Kongsbakken vgs	1 924,00	27 819,00
21000206	K-Kvaløya vgs	46 637,00	42 121,00
21000207	K-Senja vgs	120,73	4 730,96
21000208	K-Stangnes vgs	6 661,00	21 836,00
21000210	K-Bardufoss vgs	0,00	17 500,00
21000213	K-Sjøvegan vgs	4 184,00	4 358,00
21000214	K-Rå vgs	1 669,00	2 046,52
21000215	K-Breivika vgs	14 357,80	416 837,50
21000216	K-Nordreisa vgs	0,00	6,50
21000219	K-Nordkjøsbotn vgs	2 767,50	3 345,50
21000221	K-Tromsdalen vgs	6 858,41	8 487,41
21000222	K-Tromsø maritime skole	2 777,50	35 688,50
21000224	K-Breivang vgs	3 296,00	4 636,50
21000229	K-gartneriet Rå gartnerskole	200,00	200,00
21000230	K-kjøkken Rå gartnerskole	1 000,00	1 000,00
21000232	K - Rå vgs kantine Husby	2 000,00	2 000,00
21000242	K - Kongsbakken/Murmansk	4 119,82	5 187,51
21000401	K-Sonjatun hovedtkl	983,00	3 598,00
21000402	K-Skjervøy tkl	2 034,00	8 117,00
21000403	K-Olderdalen tkl	241,00	2 958,00
21000404	K-Burfjord tkl	659,00	3 226,00
21000405	K-Lyngseidet tkl	1 161,00	5 783,00
21000406	K-Hatteng/Oteren tkl	845,00	705,00
21000410	K-Tromsø kjeveortopedisk tkl	6 845,00	6 982,00
21000411	K-Sør-Tromsøya tkl	5 794,00	4 469,00
21000412	K-Nordøya tkl	7 011,00	13 973,00
21000413	K-Tromsdalen tkl	4 277,00	8 272,00
21000414	K-Kroken tkl	1 187,00	1 715,00
21000415	K-Kvaløysletta tkl	6 829,00	8 685,00
21000416	K-Tromsø tannlegevakt	3 714,00	12 998,00
21000417	K-Hansnes tkl	7 180,00	9 771,00
21000450	K-Målselv tkl	14 851,00	7 281,00
21000452	K-Bardu tkl	6 439,50	8 265,50
21000453	K-Sjøvegan tkl	528,00	9 152,00
21000455	K-Storsteinnes tkl	5 030,00	6 666,00
21000456	K-Finnsnes htcl	5 672,00	9 407,00
21000457	K-Sørreisa tkl	4 657,00	16 480,00
21000458	K-Finnsnes kjeveortopedisk tkl	7 627,00	3 515,00
21000460	K-Harstad htcl	5 677,00	2 709,00
21000461	K-Kanebogen tkl	1 046,00	2 146,00
21000462	K-Skånland tkl	4 005,00	1 147,00
21000463	K-lbestad tkl	2 990,00	4 204,00
21000464	K-Kvæfjord tkl	7 242,00	4 684,00
21000465	K-Gratangen tkl	0,00	2 546,00
21000466	K-Åsgård tkl	3 816,00	6 732,00
21000467	K-Student tkl	1 894,00	2 873,00
21020100	4750 1700793 - Remitteringskonto	24 620 744,88	19 590 944,51
21020101	4700 0400064 - Foliokonto	204 343 177,08	388 205 433,20
21020104	4750 1336498 - Kommfakt	58 834,79	28 626,34
21020107	4750 1699493 - OCR Agresso fakturering	767 057,02	586 926,35
21020108	4750 1448776 - Renter/provisjon	1 813 707,00	3 695 788,00
21020111	4750 2052736 - RDAll midler fra 2008	571 834 320,14	588 639 295,00
21020127	4750 2156965 - RUP midler 2009	167 161 728,42	186 129 016,61
21020201	4750 32 37810 - Garanti for utlån russiske studenter (sperrret konto)	2 089 638,00	0,00
21020210	4760 1518038 - Heggen vgs	41 952,81	45 292,87
21020211	4760 1511920 - Stangnes vgs	30 000,00	82 980,98
21020214	4760 1180312 - Rå vgs	472 335,64	259 030,19
21020217	4750 1576103 - Tromsø maritime skole	216 282,79	1 087 197,79

## Troms fylkeskommune - balanseregnskap pr kapittel

Konto	Beskrivelse	Regnskap 2013	Regnskap 2012
21020220	4803 0700433 - Sjøvegan vgs	728 796,49	3 741 337,28
21020230	4776 1233587 - Bardufoss vgs	115 855,46	43 994,87
21020231	4776 0944765 - Senja vgs Finnfjordbotn	74 130,66	39 966,50
21020233	4776 0701242 - Senja vgs Gibostad	87 888,25	855 304,56
21020235	4776 1519405 - Senja vgs Finnfjordbotn	15 058,60	14 131,48
21020236	4776 1556777 - Senja vgs Finnfjordbotn (fond) - Intnasj. Bacc.	469 360,94	467 114,00
21020239	4776 1233595 - Internatet Bardufoss vgs	90 635,43	152 660,94
21020240	4710 0403729 - Nordkjosbotn vgs	35 048,71	418 601,59
21020241	4750 1832509 - Breivang vgs (7874 06 70521)	25 627,94	243 022,77
21020242	4750 2066184 - Kongsbakken/Murmansk vgs	25 220,72	133 465,56
21020243	4750 1564628 - Kongsbakken vgs	1 567 474,40	4 587 730,54
21020244	4750 0766898 - Tromsdalen vgs	75 027,57	156 726,10
21020246	4750 1467819 - Breivika vgs	30 202,06	2 526 450,43
21020247	4700 0472855 - Kvaløya vgs	195 956,88	914 379,69
21020250	4740 0711948 - Nordreisa vgs	1 362,00	34 334,59
21020251	4787 0703259 - Skjervøy vgs	20 000,00	21 600,00
21020260	4785 6719185 - Stipendfond Nordkjosbotn vgs	500 699,06	488 196,06
21020261	4715 0402650 - Bardufoss Høgtun vgs	50 666,38	59 490,18
21020262	4750 0717986 - Tromsø maritime skole	30 654,73	299 785,25
21020265	4750 1743565 - SOFF Tromsø Maritime Skole	30 619,73	226 332,03
21020266	4750 1928816 - Ocr Privatistweb	1 400 471,61	4 350 447,86
21020401	4740 1102066 - Sonjatun tkl	572 250,21	584 138,71
21020402	4740 1100586 - Skjervøy tkl	41 979,51	150 616,68
21020403	4740 1100527 - Olderdalen tkl	7 623,87	48 726,40
21020404	4740 1100608 - Burfjord tkl	52 272,09	48 151,39
21020410	4750 1598360 - Tromsø kjeveort tkl (0808 40 17869)	301 406,78	881 874,19
21020411	4750 1639474 - Sør-Tromsøya tkl (0801 39 91155)	90 087,68	19 530,49
21020412	4750 1591927 - Nordøya tkl	13 241,92	11 621,00
21020413	4750 1596198 - Tromsdalen tkl (0808 42 12680)	25 882,71	27 438,50
21020414	4750 1595078 - Kroken tkl	14 635,03	108 054,36
21020415	4750 2608874 - TKNN tvungen KID	346 357,10	1 053 843,77
21020416	4750 1583320 - Tromsø tannlegevakt	11 357,95	30 617,56
21020417	4750 1591269 - Hansnes tkl	44 294,33	5 966,67
21020419	4750 1630981 - Kvaløysletta tkl (0801 42 00739)	1 416,08	-1 480,18
21020431	4740 1132070 - Hatteng tkl, Oteren	13 555,84	1 132,50
21020432	4740 1100543 - Lyngseidet tkl	18 391,40	91 714,00
21020450	4776 1335401 - Målselv tkl	185 204,87	138 963,07
21020452	4750 1514671 - Bardu tkl	133 721,04	174 062,44
21020453	4776 1332119 - Sjøvegan tkl	16 092,83	122 023,14
21020455	4776 1262129 - Storsteinnes tkl	85 631,09	26 363,19
21020456	4776 1331104 - Finnsnes tkl	44 203,28	87 818,43
21020457	4776 1331112 - Sørreisa tkl	29 251,00	94 758,00
21020458	4776 1335312 - Finnsnes kjeveortopedi	354 614,82	320 641,00
21020460	4760 1566431 - Harstad htcl	24 947,05	76 539,13
21020461	4760 1578790 - Kanebogen tkl (0536 33 46970)	17 539,35	47 807,73
21020462	4760 3503690 - Skånland tkl, Evenskjer	7 198,98	37 920,98
21020463	4760 1522523 - Ibestad tkl	10 573,85	26 459,42
21020464	4760 1578774 - Kvæfjord tkl (0825 05 13950), Borkenes	14 032,08	36 671,76
21020465	4760 1578766 - Gratangen tkl (0533 32 93503)	17 229,33	28 489,71
21020466	4750 1689994 - Åsgård tkl	27 364,16	35 616,66
21020467	4750 1975040 - Student tkl	461 084,31	256 188,72
21020701	4700 0508922 - Spillemidler	37 496 203,70	40 932 230,70
21020702	4700 0508140 - Div statlige kulturmidler	9 336 306,58	4 209 145,58
21020703	4750 1687789 - "Den kulturelle skolesekken"	16 394 322,81	7 648 330,81
21020704	4760 1916890 - Kultur i Troms	71,00	71,00
21020705	4750 2819077 - Ymse kultur- og samfunn	1 675 779,00	1 633 906,00
21098101	4700 0509058 - Forskuddstrekk	54 268 473,38	52 913 019,38
<b>Sum kapittel 210 Kasse, postgiro, bankinnskudd</b>		<b>1 101 403 057,94</b>	<b>1 320 825 993,89</b>
<b>211 Obligasjoner</b>			
21131101	Bykredittobligasjoner, 2,75% (tilh jernbanekomite)	0,00	2 000,00
<b>Sum kapittel 211 Obligasjoner</b>		<b>0,00</b>	<b>2 000,00</b>

## Troms fylkeskommune - balanseregnskap pr kapittel

Konto	Beskrivelse	Regnskap 2013	Regnskap 2012
<b>213 Kortsiktige fordringer</b>			
21310201	Utestående fordringer, utdanning	1 764 178,00	1 023 800,00
21310700	Statens vegvesen - Region Nord	34 344 643,00	9 638,14
21310901	Departementene	16 681 960,00	19 325 732,00
21310910	Andre statlige institusjoner	2 014 204,00	1 336 258,26
21310950	Utestående sykepenger fom 2012	5 376 448,00	5 508 393,00
21314101	Kompensasjon merverdiavgift	44 289 449,25	28 863 533,37
21314910	Oppgjørskonto fylkesskattesjefen	410 127,00	396 107,00
21320102	Diverse periodisering forretningsbanker og sparebanker	2 061 491,12	4 762 213,44
21341102	Periodisering forsikringspremie	1 244 319,84	1 862 829,00
21350011	Rogaland fylkeskommune	0,00	230 939,00
21350100	Andre kommuner og fylkeskommuner	3 776 445,00	7 773 851,00
21350102	Utestående fordringer på andre kommuner og fylkeskommuner, utda	0,00	546 410,00
21350901	Harstad kommune	182 287,00	-23 422,19
21350902	Tromsø kommune	13 972 042,51	43 266 421,51
21350911	Kvæfjord kommune	0,00	300 000,00
21350913	Skånland kommune	1 443 200,00	0,00
21350931	Lenvik kommune	0,00	20 000,00
21363102	Statlig eide foretak	2 358 607,00	0,00
21366101	Kommunal-fylkeskommunal forretningsdrift	0,00	20 547 623,80
21366110	Troms fylkestrafikk FKF	6 579 703,49	55 618 808,67
21366500	Kundefordringer Troms fylkestrafikk	11 841 663,09	0,00
21366600	Likviditetslån Troms fylkestrafikk FKF	40 500 000,00	0,00
21370100	Priv. foretak m/begr. ansvar, utdanning	0,00	95 818,32
21370900	Diverse debitorer private foretak	1 894 555,63	8 332 334,13
21375002	Husholdninger(inkl. private næringsdrivende)	2 293 400,00	4 304 931,60
21375110	Lønnsforskudd	0,00	40 817,82
21375200	Utestående fordringer husholdninger, utdanning	29 455,00	0,00
21375240	Kantina - interimskonto	2 536,00	1 743,69
21375270	Kantina - ubetalte regninger	5 425,00	5 425,00
21375290	Div forskudd private ifbm tjeneste	0,00	3 358,00
21375500	Kundefordringer husholdninger	31 798 265,18	47 235 565,07
21375509	Avsatt tap på kundefordringer	-2 448 486,00	-2 404 249,00
21375910	Lønnsforskudd fom 2012	193 471,46	231 781,42
21375920	Reiseforskudd fom 2012	0,00	6 345,30
21375989	Div periodisering jfr 23275999	7 000 000,00	7 000 000,00
21399500	Interne kundefordringer	946 753,58	1 125 398,09
21399995	Intern periodisering TFK	554 580,00	0,00
<b>Sum kapittel 213 Kortsiktige fordringer</b>		<b>231 110 724,15</b>	<b>257 348 405,44</b>
<b>219 Premieavvik</b>			
21914103	Arb.g.avg. premieavvik 2003 - SPK	109 341,00	131 209,00
21914104	Arb.g.avg. premieavvik 2004 - SPK	257 016,00	299 852,00
21914105	Arb.g.avg. premieavvik 2005 - SPK	172 627,00	197 289,00
21914106	Arb.g.avg. premieavvik 2006 - SPK	469 143,00	527 786,00
21914108	Arb.g.avg. premieavvik 2008 - SPK	105 315,00	115 847,00
21914109	Arb.g.avg. premieavvik 2009 - SPK	396 600,00	432 654,00
21914110	Arb.g.avg. premieavvik 2010 - SPK	648 438,00	702 474,00
21914111	Arb.g.avg. premieavvik 2011 - SPK	288 067,00	324 076,00
21914112	Arb.g.avg. premieavvik 2012 - SPK	249 063,00	276 737,00
21914113	Arb.g.avg. premieavvik 2013 - SPK	366 491,00	0,00
21914202	Arb.g.avg. premieavvik 2002 - KLP	136 179,00	170 225,00
21914203	Arb.g.avg. premieavvik 2003 - KLP	114 047,00	136 847,00
21914204	Arb.g.avg. premieavvik 2004 - KLP	146 360,00	170 752,00
21914206	Arb.g.avg. premieavvik 2006 - KLP	587 408,00	660 834,00
21914207	Arb.g.avg. premieavvik 2007 - KLP	497 525,00	552 805,00
21914208	Arb.g.avg. premieavvik 2008 - KLP	1 055 735,00	1 161 308,00
21914209	Arb.g.avg. premieavvik 2009 - KLP	618 591,00	674 826,00
21914210	Arb.g.avg. premieavvik 2010 - KLP	902 299,00	977 491,00
21914211	Arb.g.avg. premieavvik 2011 - KLP	1 084 888,00	1 220 499,00
21914212	Arb.g.avg. premieavvik 2012 - KLP	2 788 348,00	3 098 165,00
21914213	Arb.g.avg. premieavvik 2013 - KLP	1 517 790,00	0,00

## Troms fylkeskommune - balanseregnskap pr kapittel

Konto	Beskrivelse	Regnskap 2013	Regnskap 2012
21941103	Premieavvik 2003 - SPK	2 143 940,00	2 572 726,00
21941104	Premieavvik 2004 - SPK	5 039 520,00	5 879 440,00
21941105	Premieavvik 2005 - SPK	3 384 926,00	3 868 486,00
21941106	Premieavvik 2006 - SPK	4 009 771,00	4 510 993,00
21941108	Premieavvik 2008 - SPK	1 333 123,00	1 466 435,00
21941109	Premieavvik 2009 - SPK	6 613 152,00	7 214 348,00
21941110	Premieavvik 2010 - SPK	10 731 951,00	11 626 280,00
21941111	Premieavvik 2011 - SPK	4 748 208,00	5 341 734,00
21941112	Premieavvik 2012 - SPK	4 107 118,00	4 563 464,00
21941113	Premieavvik 2013 - SPK	5 612 422,00	0,00
21941202	Premieavvik 2002 - KLP	3 052 216,00	3 815 269,00
21941203	Premieavvik 2003 - KLP	1 831 147,00	2 197 378,00
21941204	Premieavvik 2004 - KLP	3 346 436,00	3 904 176,00
21941206	Premieavvik 2006 - KLP	5 020 591,00	5 648 163,00
21941207	Premieavvik 2007 - KLP	6 297 761,00	6 997 512,00
21941208	Premieavvik 2008 - KLP	13 363 767,00	14 700 144,00
21941209	Premieavvik 2009 - KLP	9 549 691,00	10 417 844,00
21941210	Premieavvik 2010 - KLP	13 717 982,00	14 861 148,00
21941211	Premieavvik 2011 - KLP	15 191 600,00	17 090 550,00
21941212	Premieavvik 2012 - KLP	42 265 491,00	46 961 657,00
21941213	Premieavvik 2013 - KLP	23 243 335,00	0,00
<b>Sum kapittel 219 Premieavvik</b>		<b>197 115 419,00</b>	<b>185 469 423,00</b>
<b>Sum Omløpsmidler</b>		<b>1 529 629 201,09</b>	<b>1 763 645 822,33</b>
<b>Anleggsmidler</b>			
<b>220 Pensjonsmidler</b>			
22041101	Pensjonsmidler KLP	1 197 904 328,00	1 096 136 846,00
22041102	Pensjonsmidler SPK	969 924 605,00	930 216 598,00
<b>Sum kapittel 220 Pensjonsmidler</b>		<b>2 167 828 933,00</b>	<b>2 026 353 444,00</b>
<b>221 Aksjer og andeler - langsiktig</b>			
22119100	Innovasjon Norge (986399445) - 2,58% andel	505 263,00	505 263,00
22166100	Nordnorsk Fjellovervåking IKS (998032105)	600 000,00	600 000,00
22168178	Troms Kraft AS (979468792) - 300000 a kr 1000,-	300 000 000,00	300 000 000,00
22168179	Troms Bompengeselskap AS (sus) - 30 á kr 1000,-	30 000,00	0,00
22168181	Nord-Troms Kraftlag AS (914678412) - 10 a kr 10000,-	100 000,00	100 000,00
22168184	Landøy vannverk AL (970128441) - 16 a kr 1000,-	1,00	1,00
22168186	KLP (938708606) - Egenkapitalinnskudd	33 712 797,00	30 845 546,00
22168187	KomRevNORD IKS (986574689) - Egenkapitalinnskudd	1 000 000,00	1 000 000,00
22168188	K-sekretariatet IKS (988064920) - Egenkapitalinnskudd	216 000,00	216 000,00
22168189	Senter for nordlige folk AS (994331795) - 6540 a kr 200,-	1 308 000,00	1 308 000,00
22168190	Eierandel Halti kvenkultursenter IKS (994153862) - eierandel 10%	10 000,00	10 000,00
22170160	Ruter AS (991609407) - 13 á kr 14 444	187 772,00	0,00
22170171	Nordnorsk Reiseliv AS (994153862) - eierandel 17%	772 702,00	772 702,00
22170172	Tromspotet AS (971588780) - 10 á kr 2500,-	25 000,00	25 000,00
22170173	HOLT 4H Læringstun (997779932) - stiftelseskapital	20 000,00	20 000,00
22170176	NORUT gruppen AS (9644798836) - 1250 á kr 2000,-	2 500 000,00	2 500 000,00
22170179	Bredbåndsfylket AS (986358013) - 1.600.000 aksjer	43 200 002,50	43 200 002,50
22170181	N.N.Trafikksenter AS (983814425) 310 a kr 1000,-	310 000,00	310 000,00
22170184	Dualog AS (951400491) - 102 a kr 1500,-	153 000,00	153 000,00
22170187	Hurtigruten ASA (914904633) - 1.048.461 a kr 10,-	1 936 200,00	1 936 200,00
22170188	INKO AS (928731022) - 1420 a kr 250,-	355 000,00	355 000,00
22170189	Galvano AS (911918269) - 10 B a kr 100,-/10A a kr 3,-	1 030,00	1 030,00
22170191	Kunnsk.parken i Harstad AS (986954848) - 2500 a kr 1000,-	2 500 000,00	2 500 000,00
22170192	Meieriet Nord (984050623) - 25 andeler a kr 100,-	2 500,00	2 500,00
22170193	NORTURA SA (989063898) - 1 andel a kr 1000,-	1 000,00	1 000,00
22170195	Tromsprodukt AS (919302755) - 90 a kr 500,-	45 000,00	45 000,00
22170197	Kunnskapsparken Finnsnes AS (845854572) - 196 a kr 15.306,-	2 999 999,52	2 999 999,52
22170198	Nordtro AS (929809556) - 20 a kr 5000,-	100 000,00	100 000,00
22170199	Skjervøy nærradio AL (970422668) - 10 a kr 100,-	1 000,00	1 000,00
22170200	Stiftelsen Utv.senteret i Midt-Troms (955435494) - 12 a kr 5000,-	60 000,00	60 000,00
22170201	FilmCamp AS (988594148) - 252 a kr 1.000,-	252 000,00	252 000,00

## Troms fylkeskommune - balanseregnskap pr kapittel

Konto	Beskrivelse	Regnskap 2013	Regnskap 2012
22170203	Hålogaland teater AS (920093914) - 50 a kr 1000,-	50 000,00	50 000,00
22170204	N.N.filmsenter AS (959844852) - 1 a kr 25.000,-	25 667,00	25 000,00
22170206	Polar Zoo AS (935844703) - 4 a kr 500,-	2 000,00	2 000,00
22170207	Tromsø vei AS (946677183) - 100 a kr 1000,-	100 000,00	100 000,00
22170215	N.N.Hestesenter AS (952785052) - 200 a kr 100,-	20 000,00	20 000,00
22170219	A. Hansens minnestiftelse (981575946) - Grunnkap	25 000,00	25 000,00
22170220	Tromsø boligbyggelag, 52 andeler á 150	7 850,00	8 150,00
22170221	Håpet I borettslag, 1 andel á 150	150,00	150,00
22170223	Olsgård I borettslag, 3 andeler á 150	450,00	450,00
22170227	Myrheim III borettslag, 1 andel á 150	150,00	150,00
22170228	Olsgård III borettslag, 1 andel á 150	150,00	150,00
22170230	Glimmerveien borettslag, 3 andeler á 150	450,00	450,00
22170231	Granittveien borettslag, 1 andel á 150	150,00	150,00
22170233	Gneisveien borettslag, 3 andeler á 150	450,00	450,00
22170234	Myrland borettslag, 1 andel á 150	150,00	150,00
22170235	Lunheim borettslag, 2 andeler á 150	300,00	300,00
22170236	Terassen borettslag, 4 andeler á 150	600,00	600,00
22170237	Knausen borettslag, 4 andeler á 150	600,00	600,00
22170238	Rundvannet borettslag, 5 andeler á 150	750,00	750,00
22170239	Brattbakken borettslag, 10 andeler á 150	1 500,00	1 500,00
22170240	Utsikten borettslag, 10 andeler á 150	1 500,00	1 500,00
22170241	Skattøra borettslag, 3 andeler á 150	450,00	450,00
22170242	Varden borettslag, 3 andeler á 150	450,00	450,00
22170246	Idrettsveien 49/55, 1 aksje a kr 2100	2 100,00	2 100,00
22170247	A/S Myreng borettslag, 9 aksjer a kr 500	4 500,00	4 500,00
22170249	Hanslund borettslag, 6 andeler á 150	900,00	900,00
22170250	A/L Myreng garasjelag, 9 andeler á 1000	9 030,00	9 030,00
22170251	Harstad boligbyggelag AL, 11 andeler á 100	1 100,00	1 100,00
22170261	LHL boligselskap, Storsteinnes, 1 andel á 150	150,00	150,00
22170265	Nordnorsk student og elevhjem, 1 leierett a kr	8 000,00	8 000,00
22170266	Studentbyen på Sogn, Oslo, 7 leieretter a kr 8000	56 000,00	56 000,00
22170267	Yrkesskolens hybelhus, Oslo, 1 leierett a kr 25000	25 000,00	25 000,00
22170270	Prestvann studenthjem/Studboligene Storskogåsen,	220 000,00	220 000,00
22170271	Studentheimen Øvre Breivang, 40 leieretter a kr 45	1 800 000,00	1 800 000,00
22170277	Studiesenteret Finnsnes AS (988137715) - 5 a kr 1.381,80	6 909,00	6 909,00
22175100	Stiftelsen Ferske Scener (994832549)	50 000,00	50 000,00
<b>Sum kapittel 221 Aksjer og andeler - langsiktig</b>		<b>395 326 723,02</b>	<b>392 241 333,02</b>
<b>222 Utlån</b>			
22270273	Lån til Troms slakteribedrift AS (Krav i konkursbo 995 284 197)	0,00	214 284,00
22270305	Lån til Norsk Marin Settefisk (Krav i konkursbo 895 437 972)	0,00	690 000,00
22270800	Utlån til fiskeflåten	5 550 000,00	5 630 000,00
22270900	Utlån til næringsliv	6 405 486,04	6 755 515,04
22275200	Utlån til studenter	1 723 583,00	2 062 062,00
<b>Sum kapittel 222 Utlån</b>		<b>13 679 069,04</b>	<b>15 351 861,04</b>
<b>224 Utstyr, maskiner og transportmidler</b>			
22499610	EDB-utstyr, kontormaskiner (A5)	26 638 975,00	56 913 108,00
22499611	Akk.avskrivninger EDB-utstyr, kontormaskiner	-17 202 685,40	-42 882 903,80
22499620	Transportmidler, anleggsmaskiner (A10)	26 356 125,00	34 878 546,00
22499621	Akk.avskrivninger Transportmidler, anleggsmaskiner	-8 630 462,60	-14 633 056,10
22499630	Maskiner, verktøy, inventar og utstyr (B10)	80 612 884,00	76 649 707,00
22499631	Akk.avskrivninger Maskiner, verktøy, inventar og utstyr	-32 479 659,00	-34 870 833,30
<b>Sum kapittel 224 Utstyr, maskiner og transportmidler</b>		<b>75 295 177,00</b>	<b>76 054 567,80</b>
<b>227 Faste eiendommer og anlegg</b>			
22799610	Parkeringsplasser, tekniske anlegg (A20)	14 462 300,00	14 462 300,00
22799611	Akk.avskrivninger Parkeringsplasser, tekniske anlegg	-3 678 725,00	-2 955 610,00
22799620	Boliger (A40)	129 351 956,00	153 177 456,00
22799621	Akk.avskrivninger Boliger	-92 302 377,58	-113 539 045,85
22799630	Skoler, idrettshaller (B40)	2 094 265 325,18	2 442 694 658,00
22799631	Akk.avskrivninger Skoler, idrettshaller	-1 034 085 358,15	-1 343 026 591,72
22799640	Fylkesveier (C40)	2 785 697 633,34	2 509 140 481,40
22799641	Akk.avskrivninger Fylkesveier	-304 643 052,84	-241 914 541,14



## Troms fylkeskommune - balanseregnskap pr kapittel

Konto	Beskrivelse	Regnskap 2013	Regnskap 2012
22799650	Adm.bygg, tannbygg, kulturbygg (A50)	376 373 805,50	375 349 783,50
22799651	Akk.avskrivninger Adm.bygg, tannbygg, kulturbygg	-118 716 584,34	-111 209 580,11
<b>Sum kapittel 227 Faste eiendommer og anlegg</b>		<b>3 846 724 922,11</b>	<b>3 682 179 310,08</b>
<b>Sum Anleggsmidler</b>		<b>6 498 854 824,17</b>	<b>6 192 180 515,94</b>
<b>Sum Aktiva</b>		<b>8 028 484 025,26</b>	<b>7 955 826 338,27</b>
<b>Passiva</b>			
<b>Kortsiktig gjeld</b>			
<b>232 Annen kortsiktig gjeld</b>			
23210500	Leverandørgjeld - stat/trygdeforvaltningen	-31 654 430,00	-143 044 273,09
23210900	Arbeidsavgiveravgift skatteetaten fom 2012	-14 169 275,00	-14 647 840,00
23214250	Oppgjørskonto fylkesskattesjefen	-338 432,00	-456 453,00
23214900	Forskuddstrekk skatteetaten fom 2012	-43 879 786,00	-45 291 966,00
23214920	Påleggstrekk (restskatt) fom 2012	-66 537,00	-83 810,00
23219101	Påløpte renter 3112	-3 582 932,00	-4 767 572,00
23220101	Påløpte renter 3112	-4 964 993,03	-7 110 438,74
23241002	Påløpte renter 3112	-3 792 130,00	-1 211 078,00
23241910	Kommunal Lands Pensjonskasse fom 2012	-1 214 257,00	-17 912,00
23250018	Nordland fylkeskommune	-4 200 000,00	0,00
23250100	Diverse kreditorer	-10 095 626,30	-11 852 753,20
23250150	Depositum nøkler	-604 084,00	-231 250,00
23250151	TV/internett, depositum elever Bardufoss vgs	-199 605,09	-875,09
23250160	Depositum hybler	-520 583,47	-415 236,88
23250500	Leverandørgjeld - kommuneforvaltningen	-15 161 098,62	-25 178 065,53
23250902	Tromsø kommune	-168 280,00	-2 700 354,96
23250933	Balsfjord kommune	-116 000,00	0,00
23250943	Skjervøy kommune	0,00	-1 122 000,00
23263110	Departementene	0,00	-19 645,60
23263120	Universitetet i Tromsø	-479 594,59	0,00
23263500	Leverandørgjeld - statlig eide foretak	-552 702,48	-616 275,02
23266110	Troms fylkestrafikk FKF	0,00	-7 176 612,55
23270500	Leverandørgjeld - private foretak	-50 390 112,35	-51 430 048,04
23270510	Ikke utbet. tilsagn - Riksantikvaren	-1 633 109,00	0,00
23270700	Ikke utbet. tilsagn - Reg.utv.midler (RUP/551.60)	-179 044 877,00	-194 592 845,00
23270705	Ikke utbet. tilsagn - RDA II (RDA/551.61)	-338 048 589,50	-376 822 517,50
23270710	Ikke utbet. tilsagn - Næring (RDA/551.61)	-450 000,09	-13 299 431,09
23270711	Ikke utbet. tilsagn - VRI 2008 - 13	-3 702 995,00	-1 734 192,00
23270720	Ikke utbet. tilsagn - Oml. forsvaret (1795.60)	0,00	-155 585,50
23270725	Ikke utbet. tilsagn - Bredbånd aksess	-57 977 500,00	-31 207 004,00
23270730	Ikke utbet. tilsagn - Statskog	-2 178 198,00	-1 688 199,00
23270735	Ikke utbet. tilsagn - Interreg IVA (07-13)	-17 322 436,84	-21 426 590,76
23270740	Ikke utbet. tilsagn - Næringsfondet	-12 990 837,00	-14 342 384,00
23270745	Ikke utbet. tilsagn - Interreg IVA/Sapmi	-9 058 553,00	-5 451 178,00
23270750	Ikke utbet. tilsagn - Progr.koord. RDA II	0,00	-1 419 811,00
23270755	Ikke utbet. tilsagn - innovasjonsinfrastruktur	-8 128 194,00	-13 120 759,00
23270760	Ikke utbet. tilsagn - Transportstøtte	-1 854,00	-1 854,00
23270770	Ikke utbet. tilsagn - landbruks- og matmidler	-800 156,00	-514 500,00
23270775	Ikke utbet.tilsagn - RFFNORD	-68 397 941,00	-60 337 038,00
23270780	Ikke utbet. tilskudd LUK i Troms	-200 000,00	-1 000 000,00
23270781	Ikke utbet. tilskudd - Internship(KRD)	-274 810,00	-274 810,00
23270998	Diverse kreditorer	-2 521 858,86	-42 389 452,74
23270999	Div periodisering	-615 530,00	0,00
23275100	Periodisering Elev-PC innbet	-4 608 027,67	-4 458 620,00
23275112	Depositum verktøyskrin	-15 110,00	-15 520,00
23275113	Depositum Elev-PC	-1 000,00	-2 000,00
23275500	Leverandørgjeld - husholdn./priv.næringsdr.	-1 518 220,55	-1 426 706,40
23275502	Leverandørgjeld husholdninger periodisering	-77 000,00	-414 794,79
23275910	Opptjente feriepenger 2012	0,00	-104 475 324,95
23275913	Opptjente feriepenger 2013	-106 781 855,88	0,00

## Troms fylkeskommune - balanseregnskap pr kapittel

Konto	Beskrivelse	Regnskap 2013	Regnskap 2012
23275920	Avgift opptj feriepenger 2012	0,00	-6 518 826,70
23275923	Avgift opptj feriepenger 2013	-6 642 841,44	0,00
23275997	Påløpt/ikke utbetalt lønn/reiseregninger	-2 977 506,18	-6 095 481,18
23275999	Div periodisering jfr 21375989/21375999	-2 533 000,00	-20 549 623,80
23290500	Leverandørgjeld - utlandet	-1 215 679,26	-8 012,50
23299150	Interimskonto bank	-133 372,00	0,00
23299700	Mellomregnskap vegkontoret	-72 662 387,36	-38 995 844,69
23299910	Interimskonto lønn	-90 134,96	-10 222,70
23299930	Fagforeninger fom 2012	-4 861,00	-2 474,00
<b>Sum kapittel 232 Annen kortsiktig gjeld</b>		<b>-1 088 758 894,52</b>	<b>-1 280 126 063,00</b>
<b>233 Kortsiktig konserntern gjeld</b>			
23366500	Leverandørgjeld Troms fylkestrafikk	-2 465 273,47	0,00
<b>Sum kapittel 233 Kortsiktig konserntern gjeld</b>		<b>-2 465 273,47</b>	<b>0,00</b>
<b>239 Premieavvik</b>			
23914102	Arb.g.avg. premieavvik 2002 - SPK	-101 863,00	-127 330,00
23914107	Arb.g.avg. premieavvik 2007 - SPK	-44 591,00	-49 546,00
23914205	Arb.g.avg. premieavvik 2005 - KLP	-92 652,00	-105 888,00
23941102	Premieavvik SPK 2002	-1 884 120,00	-2 577 255,00
23941107	Premieavvik SPK 2007	-564 470,00	-627 188,00
23941205	Premieavvik KLP 2005	-1 816 706,00	-2 076 236,00
<b>Sum kapittel 239 Premieavvik</b>		<b>-4 504 402,00</b>	<b>-5 563 443,00</b>
<b>Sum Kortsiktig gjeld</b>		<b>-1 095 728 569,99</b>	<b>-1 285 689 506,00</b>
<b>Langsiktig gjeld</b>			
<b>240 Pensjonsforpliktelse</b>			
24014101	Arb.g.avg pensjonsforpliktelser KLP	-14 645 120,00	-13 387 825,00
24014102	Arb.g.avg pensjonsforpliktelser SPK	-16 550 920,00	-13 376 070,00
24041101	Pensjonsforpliktelser KLP	-1 422 178 755,00	-1 298 982 681,00
24041102	Pensjonsforpliktelser SPK	-1 223 384 329,00	-1 150 943 820,00
<b>Sum kapittel 240 Pensjonsforpliktelse</b>		<b>-2 676 759 124,00</b>	<b>-2 476 690 396,00</b>
<b>245 Andre lån</b>			
24519117	Kommunalbanken 9900 1900087 av 1989 til RITØ 19980266	-38 451 183,35	-40 721 534,65
24519119	Kommunalbanken 9900 1900084 av 1988 til RiTø 19980266	-64 903 856,65	-69 093 195,35
24519120	Kommunalbanken 9900 20050267(20050269-19990002)refin. ambu	-613 311,36	-651 642,44
24519121	Kommunalbanken 9900 20050267(20050271-19980714)refin. Breiv	-2 742 327,68	-2 913 719,22
24519122	Kommunalbanken 9900 20050267(20050273-19980713)refin. ambu	-2 530 160,96	-2 700 158,34
24519125	Kommunalbanken 9900 20050743 (20020809) av 2002 til vei og utd	-15 009 750,00	-16 677 500,00
24519127	Kommunalbanken 9900 20020811 av 2003 til flytt. H.botn til Stang.	-7 134 198,71	-7 809 318,03
24519128	Kommunalbanken 9900 20020811B av 2003 til planl. veiformål	-1 164 272,90	-1 274 449,70
24519129	Kommunalbanken 9900 20020811C av 2003 til X.ord. oppr. fylkesv.	-10 621 608,39	-11 728 312,27
24519131	Kommunalbanken 9900 20040974 av 2004 til Rå vgs - v.lok. FT 22/	-1 100 000,00	-1 200 000,00
24519132	Kommunalbanken 9900 20040975A av 2004 til Tromsø mar. FT 52/	-184 000,00	-368 000,00
24519133	Kommunalbanken 9900 20040975B av 2004 til Rå vgs - verk FT 14,	-140 000,00	-280 000,00
24519134	Kommunalbanken 9900 20040976A av 2004 til Breivang vgs FT 22/	-25 945 449,25	-28 204 303,46
24519135	Kommunalbanken 9900 20040976B av 2004 til Breivika vgs FT 28/0	-20 534 440,75	-22 317 316,54
24519136	Kommunalbanken 9900 20040977 av 2004 til Breivika vgs FT 22/02	-39 124 960,00	-42 681 720,00
24519137	Kommunalbanken 9900 20040978 av 2004 til samferdsel FT 26/03	-28 937 960,00	-30 287 980,00
24519138	Kommunalbanken 9900 20050316 av 2005, ref. 24541101	-7 627 430,00	-8 153 460,00
24519139	Kommunalbanken 9900 20050460 av 2005, nybygg tannhelse	-75 000 000,00	-75 000 000,00
24519140	Kommunalbanken 9900 20050768A av 2005, Økonomisystem	-310 322,07	-334 132,07
24519141	Kommunalbanken 9900 20050768B av 2005, F.veipl. 04-07	-10 364 756,77	-11 160 010,77
24519142	Kommunalbanken 9900 20050768C av 2005, Breivika vgs	-25 322 280,03	-27 265 176,03
24519143	Kommunalbanken 9900 20050768D av 2005, Breivang vgs	-30 657 246,78	-33 023 008,38
24519144	Kommunalbanken 9900 20050768E av 2005, Tø. Maritime	-1 439 894,35	-1 550 372,75
24519145	Kommunalbanken 9900 20050460 av 2006, Tannlegehøyskole	-106 311 750,00	-119 742 250,00
24519146	Kommunalbanken 9900 20060708A av 2006, Breivika vgs hot & næ	-5 886 789,41	-6 188 676,64
24519147	Kommunalbanken 9900 20060708B av 2006, Hurtigbåterminal Finn	-8 462 259,98	-8 896 222,84
24519148	Kommunalbanken 9900 20060708C av 2006, Nettverkselektronikk v	-1 471 697,40	-1 547 169,20
24519149	Kommunalbanken 9900 20060708D av 2006, Felles skolenett vgs	-824 150,60	-866 414,80

## Troms fylkeskommune - balanseregnskap pr kapittel

Konto	Beskrivelse	Regnskap 2013	Regnskap 2012
24519150	Kommunalbanken 9900 20060708E av 2006, Målselvklinikken	-735 848,69	-773 584,59
24519151	Kommunalbanken 9900 20060708F av 2006, Fylkesveiplan 2004 - 2	-44 462 185,34	-46 742 301,72
24519152	Kommunalbanken 9900 20060708G av 2006, Investeringer fylkesve	-13 245 276,38	-13 924 522,61
24519153	Kommunalbanken 9900 20060708H av 2006, Utstyr TkNN	-2 943 394,80	-3 094 338,40
24519154	Kommunalbanken 9900 20060708I av 2006, Oppgradering datarom	-1 471 697,40	-1 547 169,20
24519155	Kommunalbanken 9900 20070630A Målselvklinikken FTG 75/06 (88	-7 332 169,84	-7 763 474,62
24519156	Kommunalbanken 630B Kvaløya vgs-bygging verksted FTG 75/06 (	-3 695 650,14	-3 913 041,66
24519157	Kommunalbanken 630C Kvaløya vgs-tomtekj. verkst. FTG 28/04 (88	-1 005 216,81	-1 064 347,31
24519158	Kommunalbanken 630D Inv. fylkesvei 2006-2007 FTG 75/06 (7123)	-13 304 340,45	-14 086 949,93
24519159	Kommunalbanken 630E Fylkesveiplan 2004-2007 FTG 75/06 (7114	-42 130 411,37	-44 608 674,73
24519160	Kommunalbanken 630F TANN-bygget, restlån FTG 75/06 (8853)	-1 988 259,79	-2 105 216,43
24519161	Kommunalbanken 630G Dentalteknisk utstyr TkNN FTG 75/06 (381	-1 241 738,40	-1 314 781,96
24519162	Kommunalbanken 630H IT-utstyr TkNN FTG 75/06 (3814)	-864 782,14	-915 651,75
24519163	Kommunalbanken 630I Etab.ekst.pr.pl.tannl.st. FTG 75/06 (3815-19	-1 810 868,58	-1 917 390,42
24519164	Kommunalbanken 630J Utb.ventil. videreg skoler FTG 75/06 (8891)	-2 586 955,12	-2 739 129,18
24519165	Kommunalbanken 630K Bardufoss vgs, tak hangar FTG 75/06 (889	-2 069 564,03	-2 191 303,29
24519166	Kommunalbanken 630L Utskift. PCB-holdige lysrør FTG 75/06 (886	-1 256 521,03	-1 330 434,15
24519167	Kommunalbanken 630M IT-servere, oppgr. programv. FTG 75/06 (1	-2 956 520,14	-3 130 433,35
24519168	Kommunalbanken 630N Kveøyforbindelsen 2007 FTG 75/06 (7109)	-4 434 780,24	-4 695 650,04
24519169	Kommunalbanken 630O Økt r. Breivika vgs, hot&nær TFG 27/07 (88	-7 391 300,27	-7 826 083,31
24519170	Kommunalbanken 630P Økt r. bygging nye Breiv vgs TFG 27/07 (88	-4 360 867,12	-4 617 389,12
24519171	Kommunalbanken 630Q Elektronisk billettering FTG 27/07 (7014)	-5 173 910,14	-5 478 258,28
24519172	Kommunalbanken 630R Strøm bærb PC/trådl nett vgs FTG 29/07 (8	-4 316 519,34	-4 570 432,64
24519173	Kommunalbanken 630S Flomrep. bruer FTG 06/05 (7120)	-1 108 695,02	-1 173 912,48
24519174	Kommunalbanken 630T Breivika vgs omb lok til TIP FTG 75/06 (889	-256 280,03	-271 355,35
24519175	Kommunalbanken 9900 20080662A Kveøyforb. 07 FTG 75/06 (7109	-9 446 797,92	-9 957 445,68
24519176	Kommunalbanken 662B Utbedring vent. vgs 07 FTG 75/06 (8891)	-3 542 549,24	-3 734 042,16
24519177	Kommunalbanken 662C Kvaløya vgs, bygg verkst.bg FTG 75/06 (88	-11 021 264,28	-11 617 020,00
24519178	Kommunalbanken 662D Målselvklinikken 07 FTG 75/06 (8889)	-2 865 528,72	-3 020 425,20
24519179	Kommunalbanken 662E Dentaltekn. utst. TKNN FTG 75/06 (3714)	-440 850,59	-464 680,80
24519180	Kommunalbanken 662F IT-ustyr TKNN FTG 75/06 (3814)	-307 020,90	-323 616,96
24519181	Kommunalbanken 662G Et ekst pr pl tannlegest FTG 75/06 (3815)	-1 928 721,22	-2 032 978,48
24519182	Kommunalbanken 662H Breivika vgs omb lok TIP FTG 75/06 (8890	-672 297,14	-708 638,24
24519183	Kommunalbanken 662I Kveøyforbindelsen 08 FTG 28/07 (7104)	-34 402 089,14	-36 261 698,08
24519184	Kommunalbanken 662J Fylkesveiplan 04-07 FTG 28/07 (7114)	-35 425 492,24	-37 340 421,36
24519185	Kommunalbanken 662K Vegplan 08-11 FTG 28/07 (0000)	-17 712 746,08	-18 670 210,64
24519186	Kommunalbanken 662L Tromsø Maritime 08 FTG 28/07 (8872)	-1 259 573,08	-1 327 659,44
24519187	Kommunalbanken 662M Rå vgs, Rest & matfag FTG 28/07 (8893)	-3 936 165,78	-4 148 935,68
24519188	Kommunalbanken 662N Rå vgs, traktor FTG 36/08 (0000)	-206 255,10	-217 404,24
24519189	Kommunalbanken 662O Bærbar PC FTG 36/08 (2611)	-9 840 414,52	-10 372 339,28
24519190	Kommunalbanken 662P TK Isbergan FTG 36/08 (7110)	-3 936 165,78	-4 148 935,68
24519191	Kommunalbanken 662Q Delinndekning 07 FTG 35/08 (0000)	-7 033 928,27	-7 414 148,08
24519192	Kommunalbanken 9900 20090887A, IT- ny backopløsning (1105)FT	-535 510,16	-561 632,62
24519193	Kommunalbanken 9900 20090887B, Tromsø maritime, omb (8875)F	-669 387,68	-702 040,76
24519194	Kommunalbanken 9900 20090887C, Rå vgs, inv og utst (8893)FTG	-4 351 020,08	-4 563 265,06
24519195	Kommunalbanken 9900 20090887D, SMI-skolen, inv og utst (0000)	-1 338 775,44	-1 404 081,58
24519196	Kommunalbanken 9900 20090887E, Nordreisa vgs, skilinja(økp)(00	-669 387,68	-702 040,76
24519197	Kommunalbanken 9900 20090887F, Dental/IKT-utst tannkl (3821)F	-1 338 775,44	-1 404 081,58
24519198	Kommunalbanken 9900 20090887G, FVP 08 - 11, inv 2009 (0000)F	-56 479 587,52	-59 234 690,64
24519199	Kommunalbanken 9900 20090887H, Kveøya, økt kost.ramme (7109	-4 016 326,24	-4 212 244,68
24519200	Kommunalbanken 9900 20090887I, Oppf. rebevilgn. 2008 (0000)FT	-11 371 223,60	-11 925 917,70
24519201	Kommunalbanken 9900 20090887J, Skjervøy vgsOmbProdHall(tilt.p	-5 020 407,76	-5 265 305,82
24519202	Kommunalbanken 9900 20090887K, Elev Pc'er(økpakke) (2611)FT	-10 459 182,88	-10 969 387,16
24519203	Kommunalbanken 9900 20090887L, Elev Pc'er (2611) FTG 71/09	-2 629 856,96	-2 758 142,72
24519204	Kommunalbanken 9900 20090887M, Kveøyforbindelsen08, rest (71	-10 877 550,16	-11 408 162,62
24519205	Kommunalbanken 9900 20090887N, Rå vgs,rest&mat08, rest (8893	-13 889 795,18	-14 567 346,46
24519206	Kommunalbanken 9900 20090887O, Øksystem07, rest (1104) FTG	-1 004 081,58	-1 053 061,20
24519207	Kommunalbanken 9900 20090887P, Bokbuss08, rest (0000) FTG 9	-2 008 163,14	-2 106 122,34
24519208	Kommunalbanken 9900 20090887Q, Senja vgs, oppf.08, rest (8873	-2 342 856,96	-2 457 142,72
24519209	Kommunalbanken 9900 20090887R, Kongsb vgs, påbygg09, rest (8	-836 734,64	-877 550,98
24519210	Kommunalbanken 9900 20090887S, Kveøyforbindelsen09, rest (71	-45 183 669,70	-47 387 752,20
24519211	Kommunalbanken 9900 20090887T, Kvaløya vgs.0607, rest (8858)	-17 571 427,20	-18 428 570,40
24519212	Kommunalbanken 9900 20100926A, Fylkestingssal lydanlegg, (110	-352 000,00	-368 000,00
24519213	Kommunalbanken 9900 20100926B, Stangnes vgs. innredn, rest (8	-1 496 000,00	-1 564 000,00
24519214	Kommunalbanken 9900 20100926C, Kongsb. vgs påbygg rest (886	-17 600 000,00	-18 400 000,00



## Troms fylkeskommune - balanseregnskap pr kapittel

Konto	Beskrivelse	Regnskap 2013	Regnskap 2012
24519215	Kommunalbanken 9900 20100926D, Kveøyforbind. økt kost.ramme	-29 040 000,00	-30 360 000,00
24519216	Kommunalbanken 9900 20100926E, Nordreisa vgs tilp. bygg ((8877	-352 000,00	-368 000,00
24519217	Kommunalbanken 9900 20100926F, Ny nav.sim. Tromsø mar. sk. (0	-44 000,00	-46 000,00
24519218	Kommunalbanken 9900 20100926G, Helikopterevak. Havariv.s. (00	-264 000,00	-276 000,00
24519219	Kommunalbanken 9900 20100926H, Tilrettel. kontor. forv.reform (88	-982 080,00	-1 026 720,00
24519220	Kommunalbanken 9900 20100926I, Nytt lønns- personalsystem (11	-29 920,00	-31 280,00
24519221	Kommunalbanken 9900 20100858, Fylkesveipl. 2010-13, rentekom	-100 000 000,00	-100 000 000,00
24519222	Kommunalbanken 9900 20110864, Dekn. Harstad Sørliv.FTG 75/10	0,00	-7 800 000,00
24519223	Kommunalbanken 9900 20110866, Fylkesveiplan 2010-13, renteko	-75 000 000,00	-75 000 000,00
24519224	KBN 9900 20120505, Infrastruktur inkl havner	-95 756 920,00	-99 239 000,00
24519225	KBN 9900 20120518, FV86 Torskenp. B.vk - G.fjord bru P 0000	-15 834 000,00	-16 380 000,00
24519226	KBN 9900 20120564, Flytekai Harstad P 0000, FTG 47/12 og FYR 2	-5 850 000,00	-6 500 000,00
24520102	Sparebank1 Nord Norge 4750 8308023 av 1998 til Sjøvegan vgs, lo	0,00	-226 666,00
24531101	KLP Kommunekreditt 6004 9574A av 2003 til telefon	-651 612,44	-709 061,20
24531102	KLP Kommunekreditt 6004 9574B av 2003 til økonomistyringssyste	-1 214 368,56	-1 321 432,16
24531103	KLP Kommunekreditt 6004 9574C av 2003 til fyringsanlegg kulturse	-151 055,60	-164 373,28
24531104	KLP Kommunekreditt 6004 9574D av 2003 til fartøy Senja vgs	-710 850,00	-773 521,36
24531105	KLP Kommunekreditt 6004 9574E av 2003 til fartøy Skjervøy vgs	-710 850,00	-773 521,36
24531106	KLP Kommunekreditt 6004 9574F av 2003 til taktekk., lysarm. fylkes	-2 349 074,16	-2 551 711,60
24531107	KLP Kommunekreditt 6004 9574G av 2003 fl. fra Harstadb. til Stang	-10 612 090,26	-11 552 160,78
24531108	KLP Kommunekreditt 6004 9574H av 2003 til oppr. fylkesveier	-912 168,74	-1 063 624,54
24531109	KLP Kommunekreditt 6004 9574I av 2003 til Breivika vgs. utb.	-33 386 343,20	-36 258 780,80
24531110	KLP Kommunekreditt 6004 9574J av 2003 fast dekke vei i Kårvika	-16 112 599,50	-17 533 150,50
24531111	KLP Kommunekreditt 6004 9574K av 2003 Lamo, oppb. etter brann	-1 243 987,54	-1 353 662,42
24541103	KLP Kommunal Landspensjonskasse 9936 30368181 av 1999 til sy	-726 152,00	-777 108,00
24541109	KLP Kommunal Landspensjonskasse 9936 030415232 av 2009 ref	-595 829,00	-812 493,00
24541110	KLP Kommunal Landspensjonskasse 8317 5244258 Lån 2011 dive	-33 968 000,00	-36 092 000,00
24541111	KLP Kommunal Landspensjonskasse 8317 5273924 Lån 2012 dive	-125 000 000,00	-125 000 000,00
24541112	KLP Kommunal Landspensjonskasse 8317 5305311 Fylkesveiplan	-100 000 000,00	0,00
24541113	KLP Kommunal Landspensjonskasse 8317 5305303 Vei, skole og t	-149 288 000,00	0,00
24541114	KLP Kommunal Landspensjonskasse 8317 5321198 Merforbruk Sa	-11 955 000,00	0,00
<b>Sum kapittel 245 Andre lån</b>		<b>-1 873 720 291,00</b>	<b>-1 702 503 277,00</b>
<b>Sum Langsiktig gjeld</b>		<b>-4 550 479 415,00</b>	<b>-4 179 193 673,00</b>
<b>Bokført egenkapital</b>			
<b>251 Bundne driftsfond</b>			
25199105	Ubrukt tilskudd VRI Troms	-1 128 351,00	0,00
25199108	Ubr. statstilsk. - RFFNORD	-32 766 717,19	-22 346 441,19
25199109	Ubr. statstilsk. Opplæring PBL (P-1040)	0,00	-8 735,51
25199110	Ubr. tilskudd Knutepunkt (P-1112)	-390 938,85	-390 938,85
25199111	Vannregionmyndigheten P-6071	-1 532 544,80	-1 532 544,80
25199160	Medfiinansiering interreg, RDAll-midler, internasjonal	-1 126 581,00	0,00
25199200	Karriere Troms, VOX, P2569	-149 801,00	0,00
25199201	Karriere Troms, VOX, P2574	-191 197,00	0,00
25199202	Breivang vgs, vid.utd.statlig stud.pl., P2017	-71 908,00	0,00
25199203	Sjøvegan vgs - fremmedspråklig undervisning	-900 000,00	-550 000,00
25199204	Breivika vgs - kriminalomsorg IT-utstyr, jfr. 25199323	-140 411,00	0,00
25199205	Ubr.statsmidler - Partnerskap karriereplanlegging	-1 674 984,04	-1 945 176,33
25199206	Heggen, Comeinus - Multilateralt skolepartnerskap 2013	-110 679,61	0,00
25199207	Bardufoss vgs, statstilskott, landslinje	-5 420 762,17	-4 438 190,17
25199208	Breivika vgs, fiskesprell, P2321	-100 000,00	0,00
25199209	Utdanning, Udir/hospiteringsordn., P2708	-401 173,06	0,00
25199210	Utdanning, Barentssekr./Ungd.samarb., P2604	-99 642,72	0,00
25199211	Utdanning, Udir/Vg3 i skole, P2533	-160 953,00	0,00
25199212	Utdanning, Udir/vekslingsmodell helse/sosial, P2532	-295 616,00	0,00
25199213	Utdanning, VOX/komp.heving voksne, P2805	-96 500,00	0,00
25199214	Utdanning, RUP/Næring, tidlig formidling, P2553	-105 265,28	0,00
25199215	Utdanning, FMiTroms/etterut.ans.i PPT, P2771	-55 734,00	0,00
25199216	Stipendfond Nordkjosbotn - Fra Solhov	-500 699,06	-488 196,06
25199217	Breivika vgs, FMiHordal, opplær.kriminalomsorgen	-52 871,43	0,00
25199218	Kongsbakken vgs, Nordområdemidler, P2260	-74 545,00	0,00
25199219	Kongsbakken vgs, aktivitetsmidler finsk fra Fm i Finnmark	-50 000,00	0,00

## Troms fylkeskommune - balanseregnskap pr kapittel

Konto	Beskrivelse	Regnskap 2013	Regnskap 2012
25199220	Kongsbakken vgs, Nordområdemidler fra Fm i Finnmark	-20 000,00	0,00
25199221	Rest statstilsk - Kvalitetsutv. i fagopplæring	0,00	-33 111,89
25199222	Kongsbakken vgs, Comenius 2012-2014	-54 838,00	0,00
25199223	Breivika vgs, FYR-prosjekt, P2767	-13 333,00	0,00
25199224	Ubrukt tilskott, Breivika vgs - Utbildning Nord	-7 453,23	-7 453,23
25199226	Ubrukt tilskott, Finnfjordbotn- P-2171 (Barentsproj.)	0,00	-32 713,00
25199233	Utd - Ubrukt tilskudd hj.pleiere	-385 000,00	-385 000,00
25199235	Ubrukt tilskott - Utdanningsdirektoratet	-49 075,00	-49 075,00
25199241	Finnfjordbotn vgs - Internasjonal Baccalaurate	0,00	-2 500,00
25199244	Breivang vgs. - Midler fra fylkesmannen	0,00	-77 000,00
25199249	Ubr. tilskudd utdanning - Oppfølgingstjenesten	-111 936,00	-111 936,00
25199250	Finnfjordbotn - Ubrukte tilskudd (P-2170, 2180)	0,00	-150 000,00
25199252	Ubrukt tilskudd - Breivika, P-2656	-18 620,29	-18 620,29
25199255	Ubrukt tilskudd - Utd.etaten - P-2653	-39 331,73	-39 331,73
25199259	Ubrukt tilskudd - Kongsbakken, P-2268	-10 763,82	-10 763,82
25199261	Ubrukt tilskudd - Utd, helsefag i karrieresenteret	-40 559,67	-40 559,67
25199262	Ubrukte RDA-midler - Finnfjordbotn, IB-prosjektet	-1 144 771,25	-992 271,25
25199263	Ubrukt tilskudd - Utd, etterutd. lærerere/rådgivere	-895 494,72	-1 292 351,33
25199265	Ubrukt tilskudd - Utd, TUA, P-2698	0,00	-146 581,02
25199266	Ubrukt statstilsk - Murmanskolen	-411 000,00	-330 000,00
25199267	Ubrukt statstilsk - Tromsø Maritime, SOFF	-488 903,00	0,00
25199269	Ubrukt tilskudd, Finnfjordbotn - P-2174	0,00	-19 158,00
25199272	Ubrukt st.tilsk., utdanningsetat, P-2711	-84 533,92	-84 533,92
25199274	Ekstraord tilsk lærlinger P-2546, utd	-149 803,00	-149 803,00
25199276	Samisk tospråk.midl/sam.vis.kult. Breivang vgs, P2243	-140 409,00	-48 450,00
25199278	Ny Giv - overgang, Breivang vgs, P2762	0,00	-247 170,00
25199280	Ubrukt tilskudd, Heggen vgs, prosjekt 2016, Lektor II	0,00	-18 652,29
25199281	Ubrukt statstilskudd - Fagskolen P2676	-1 951 100,00	-1 141 500,00
25199282	Sjøvegan vgs, Lektor II prosjekt 2016	-17 980,00	-57 580,00
25199283	NordTroms vgs, Skjervøy Comenius P2730	-13 927,00	-13 927,00
25199284	Ny Giv - oppfølging, P2760	-246 384,76	-185 296,72
25199285	VO prosjekt 2614 rekr.HF	0,00	-50 500,00
25199286	Dig. brukerhåndbok karriere i Troms P2570	-38 691,22	-164 510,22
25199287	Ny Giv - økonomimodell, Utd, P2766	-580 378,00	-218 216,00
25199288	Ny Giv - rektorkonferanse, Utd, P2769	0,00	-316 010,00
25199289	Ny Giv - overgang, Utd, P2762	-1 104 614,00	-451 107,00
25199290	Ny Giv - skolering, Utd, P2765	0,00	-254 307,00
25199292	Finnfjordb.vgs Lektor II 2011	0,00	-52 665,00
25199293	Finnfjordb. vgs Energinettv. 2011	-8 362,00	-8 362,00
25199294	Breivang vgs, SiU - Tsjekkia	0,00	-96 899,45
25199295	Senja vgs, Beitebruk utmark P2196	-250 000,00	-250 000,00
25199296	Utd. Comenius P2370	0,00	-85 190,00
25199297	Nord Troms vgs Trollstipend P2355	0,00	-102 208,00
25199298	Ny Giv - sommercampus, P2764	0,00	-415 146,00
25199299	Senja vgs, "BACK" Gymnasium 9, P2233	-100 000,00	0,00
25199315	Ubrukt statstilskott - reg. odont. komp.senter	-10 002 852,11	-9 067 053,96
25199501	Spillemidler	-37 168 203,70	-40 577 230,70
25199502	Støtte til lokale bygg	-11 012 085,58	-5 843 051,58
25199503	Nærmiljøanlegg	-328 000,00	-355 000,00
25199504	Friluftsliv	-951 500,00	0,00
25199505	Rom for kultur	-223 051,00	0,00
25199506	Ubrukt statstilskott FYSAK	-690 626,36	-768 526,36
25199507	Skjøtselstilskott fornminner	-3 915 031,95	-7 168 540,95
25199508	Prosjektmidler fylkesbiblioteket	-762 740,00	-65 308,00
25199509	Ubrukt statstilskott - "Kultur i skolen"	-2 067 609,00	-2 232 955,00
25199513	Ubrukte statsmidler -Kulturnett	0,00	-61 963,00
25199515	Tospråklighetsmidler	-384 125,00	-128 055,00
25199516	Ubr.statsmidler - Landsdelsmusikerne	-712 740,00	-712 740,00
25199517	Fylkeskommunalt viltfond (statstilsk.)	-305 000,00	-260 000,00
25199518	Troms fylkeskultursenter - bundet fond	-442 929,00	-413 328,00
25199702	Ubrukt statstilskott - grunnlagsinv/tiltaksprosj	0,00	-804 748,82
25199704	Ubrukt statstilskott - interreg programmet	0,00	-217 611,54
25199708	Ubrukt statstilskott - Distriktsstøtte	0,00	-59 797,00
25199712	Ubr.statstilskott - Oml. forsvaret (1795.60)	0,00	-60 901,00
25199713	Ubrukt tilskott - Telekom infrastruktur	-54 585,00	-54 585,00

## Troms fylkeskommune - balanseregnskap pr kapittel

Konto	Beskrivelse	Regnskap 2013	Regnskap 2012
25199716	Ubrukt statstilskott - Reg. kvinnebilder	0,00	-187 845,00
25199717	Ubrukt statstilskudd - Statskog	-1 061 803,00	-2 111 802,00
25199718	Ubrukt tilskudd - Vegvesen/F.mannen (P-6017)	-70 000,00	-70 000,00
25199721	Ubrukt tilskudd - Bredbånd aksess (P-6053)	-21 439 050,18	-42 492 518,18
25199725	Ubr. statsmidler - Interreg IVA (2007-13)	-3 275 929,77	0,00
25199728	Ubr.tilskudd - Serviceruter i distriktene	-85 000,00	-85 000,00
25199730	Ubr. statst. Belønningsordning - Samferdsel	-2 000 000,00	-1 000 000,00
25199751	Ubr.statsmidler - Reg. midler (RUP/551.60)	-23 231 220,42	-6 623 915,55
25199752	Ubr.statsmidler - Næring RDA I	-2 594 244,00	0,00
25199753	Ubr.statsmidler - RDA II	-137 496 556,12	-199 509 150,50
25199759	Ubrukt statsmidler - Landbruk & mat	-129 208,00	-85 208,00
25199903	Ikke ovf. internt tilsagn - Innov.landbruk og mat	-331 900,00	-718 050,00
25199904	Ikke ovf. internt tilsagn - RDA I	-9 500 187,00	0,00
25199905	Ikke ovf. internt tilsagn - RDAII (RDA/551.61)	-965 619,91	-605 000,18
25199906	Ikke ovf. internt tilsagn - Interreg IVA (07-13)	-1 352 480,19	-2 573 614,00
25199907	Ikke ovf. internt tilsagn - RUP 551.60	-36 157 769,62	-38 143 866,99
<b>Sum kapittel 251 Bundne driftsfond</b>		<b>-364 687 184,73</b>	<b>-402 908 049,05</b>
<b>253 Ubundne investeringsfond</b>			
25399204	Utbedring ventilasjon skoler (P-8891)	-160 519,03	-160 519,03
25399205	P-8890: TIP	-300 000,00	-300 000,00
25399306	Praksisplasser (P-3814-3819)	-335 000,40	-335 000,40
25399705	Fylkeskommunens næringsfond	-1 630 368,50	-1 630 368,50
25399706	Dispfond - Tiltak for fiskeflåten	-582 032,00	-582 032,00
<b>Sum kapittel 253 Ubundne investeringsfond</b>		<b>-3 007 919,93</b>	<b>-3 007 919,93</b>
<b>255 Bundne investeringsfond</b>			
25599301	Statstilskudd TKNN, utstyr	-1 865 040,99	-1 865 040,99
25599602	Statsmidler riksveger 2010, F.råd 131/10	-3 516 760,91	-4 939 832,71
25599604	Ubr pompenger Kollektivtrase Kvaløysletta P7219	0,00	-668 787,27
<b>Sum kapittel 255 Bundne investeringsfond</b>		<b>-5 381 801,90</b>	<b>-7 473 660,97</b>
<b>256 Disposisjonsfond</b>			
25699101	Til ombygging/omorganisering fylkeshuset	-900 000,00	-900 000,00
25699103	Personalpolitiske tiltak	-931 960,00	-931 960,00
25699105	Utstyrsfond kantina	-505 239,14	-505 239,14
25699107	Meroverskudd kantina	-83 001,03	-83 001,03
25699108	Nytt økonomisystem	-176 971,81	-240 860,75
25699114	Nytt lønns- og personalsystem, P-1160	-104 051,66	-190 000,00
25699116	Stabssjefen disposisjonsfond	-700 000,00	-700 000,00
25699201	Sikkerhetsopplæringen for fiskere - Velferdsfond s	-31 686,41	-31 686,41
25699207	P-8873 Senja vgs omb. verksted	-570 087,00	-570 087,00
25699209	P-8877 Nordreisa vgs, tilpasning bygg	-302 951,20	-302 951,20
25699212	P-8842 Finnjordbotn vgs - bygging av verkstedlokaler	-491 656,48	-491 656,48
25699503	Vårdobáiki AS Ftg. 91/12	-180 000,00	-180 000,00
25699504	Halti II	-2 200 000,00	-2 200 000,00
25699601	P-7144 INV FV53 Kroken-Tønsnes-gang/sykkelveg	-1 088 530,20	-1 088 530,20
25699604	Ubrukt INV FV i 2011	-4 078 348,50	-4 371 131,11
25699605	P-7222 og P7223 INV Planleggingsmidler	-487 633,87	-826 452,87
25699606	Ubrukt transportordn. for funksjonshemmede - samf	-3 500 000,00	-3 500 000,00
25699607	Ubrukt GS-plan	-3 962 000,00	-3 000 000,00
25699701	Fylkeskommunens næringsfond	-4 631 799,90	-6 568 269,90
25699703	Plan og prosessmidler - Regional utvikling	-382 456,47	-382 456,47
25699705	Dispfond - Tiltak for fiskeflåten	-1 000 155,00	-1 000 155,00
25699706	Innovasjonsinfrastruktur	-6 097 261,00	-7 721 240,00
25699707	Næringsfond - Landbruk	-113 643,00	-113 643,00
25699708	Prosj. strategisk arb. innen fornybar energi i Troms P6091	-225 000,00	-225 000,00
25699712	Kompetanseprogram kommuner	-10 179,39	-10 179,39
25699715	Finnsnes regionsenter	-232 500,00	-232 500,00
25699717	Prosjekt 6026 - Regionaliseringsutvalget	-516 539,70	-516 539,70
25699751	Transportstøtte	-635 009,00	-635 009,00
25699757	Samferdsel - Nytt adm.system TT	0,00	-150 000,00
25699758	Innovasjonsinfrastruktur, samferdsel	0,00	-1 108 317,45
25699801	Forsikringsfond	-4 394 964,18	-4 394 964,18
25699803	Fond inneklimateiltak/alternative energikilder	-6 706 482,81	-6 706 482,81

## Troms fylkeskommune - balanseregnskap pr kapittel

Konto	Beskrivelse	Regnskap 2013	Regnskap 2012
25699808	Lån reformfond, telemedisin	-60 141,86	-60 141,86
25699901	Disposisjonsfond Troms fylkeskommune	-30 821 759,72	-35 285 759,72
25699902	Disposisjonsfond - premieavvik	-23 446 000,00	-13 700 000,00
25699903	Disposisjonsfond - til avvik kapitalkonto	-649,14	-10 476 000,00
25699904	Disposisjonsfond - ubrukte investeringsmidler samf.	-4 786 030,00	-25 000 000,00
25699960	Likviditet - åpningsbalanse Troms fylkestrafikk FKF	50 000 000,00	0,00
25699998	Rest likv.reserve - drift	-329 807,84	-329 807,84
	<b>Sum kapittel 256 Disposisjonsfond</b>	<b>-54 684 496,31</b>	<b>-134 730 022,51</b>
	<b>2580 Egenkapital, endring regnskapsprinsipp</b>		
25801100	Fra likv.reserven - Lagerbeholdninger	43 564 800,32	43 564 800,32
25801200	Fra likv.reserven - Renter på lån	27 910 450,00	27 910 450,00
25801300	Fra likv.reserven - Udekkede feriepenger	18 867 912,68	18 867 912,68
	<b>Sum kapittel 2580 Egenkapital, endring regnskapsprinsipp</b>	<b>90 343 163,00</b>	<b>90 343 163,00</b>
	<b>25950 Regnskapsmessig mindreforbruk</b>		
25950100	Regnskapsmessig mindreforbruk	-1 613 070,68	-8 592 699,30
	<b>Sum kapittel 25950 Regnskapsmessig mindreforbruk</b>	<b>-1 613 070,68</b>	<b>-8 592 699,30</b>
	<b>25990 Kapitalkonto</b>		
25990900	Kapitalkonto	-2 043 244 729,72	-2 024 573 970,51
	<b>Sum kapittel 25990 Kapitalkonto</b>	<b>-2 043 244 729,72</b>	<b>-2 024 573 970,51</b>
	<b>Sum Bokført egenkapital</b>	<b>-2 382 276 040,27</b>	<b>-2 490 943 159,27</b>
	<b>Sum Passiva</b>	<b>-8 028 484 025,26</b>	<b>-7 955 826 338,27</b>
	<b>Memoriakonti og motkonti memoria</b>		
	<b>Memoriakonti</b>		
	<b>29100 Ubrukte lånemidler</b>		
29100110	Navig sim tromsø maritime FTG 26/10 (0000)	50 000,00	50 000,00
29100111	Nytt lønns & personalsystem 2013 1160 FTG 88/12	400 000,00	0,00
29100113	Økonomistyringssystem 2003 (p.1104)	227 623,96	227 623,96
29100134	Rå vgs - nye verkstedlokaler (p 8850)	85 038,94	85 038,94
29100146	Rå vgs fylkestings. 22/02 (p. 8849)	128 038,16	128 038,16
29100151	Hurtigbåttermin. Finnsnes (p8888)FTG 11/05 & 71/05	0,00	396 471,15
29100165	Dentalteknisk utstyr TkNN FTG 75/06 (3814)	850 538,94	850 538,94
29100166	IT-utstyr TkNN FTG 75/06 (3814)	1 560 000,00	1 560 000,00
29100167	Etabl.ekst.pr.pl.tannlegestud. FTG 75/06 (3815-19)	85 528,28	85 528,28
29100176	Strøm bærb. PC/trådl. nettv. vgs FTG 29/07 (8899)	2 518 110,84	2 518 110,84
29100181	Tromsø maritime 08 FTG 28/07 (8872)	1 092 529,35	1 092 529,35
29100183	Rå vgs, traktor FTG 36/08	52 000,00	52 000,00
29100185	TK Isbergan FTG 36/08 (7110)	0,00	5 000 000,00
29100189	Rå vgs, inventar og utstyr FTG 70/08 (8893)	97 397,38	97 397,38
29100190	SMI-skolen, inventar og utstyr FTG 70/08 (0000)	223 998,94	223 998,94
29100193	FVP 08 - 11, inv 2009 FTG 70/08 (0000)	0,00	3 700 000,00
29100194	Oppfølging rebevilgningssak 2008 FTG 46/09 (0000)	6 840 000,00	9 040 000,00
29100195	Skjervøy vgsOmbProdHall (tilt. pakke) FTG 20/09 (8874)	6 000 000,00	6 000 000,00
29100199	Senja vgs oppf08, rest FTG 94/07 (8873)	2 800 000,00	2 800 000,00
29100208	KLP lån 8317 5244258 desember 2011. Diverse	4 308 167,46	4 308 167,46
29100210	Fylkesveiplan 2010-13, rentek FTG 93/09	5 000 000,00	10 428 170,19
29100211	KLP lån 8317 52 73924 september 2012	8 688 829,00	0,00
29100212	Tromsø Maritime skole P 8880 FTG 42/10 og 40/12	0,00	3 588 726,00
29100214	Bardufoss Høgtun vgs (utb R.høgda) 8841 FTG 88/12	8 000 000,00	0,00
29100215	Senja vgs (verkstedlokaler F.botn) 8842 FTG 88/12	31 600 000,00	0,00
29100217	Huet - nybygg & simulator 8880 FTG 88/12	8 797 788,74	0,00
29100401	Utstyr tannklinikker (øk.pakke) 3803 FTG 88/12	241 755,00	0,00
29100602	7131 Fv 263 - Trollvik av 2010	0,00	1 937 790,31
29100604	7134 Fv 302 - Opprusting fergeleie Bromnes av 2010	0,00	1 393 316,51
29100609	7144 Fv 53 Kroken - Tønsnes av 2010	549 984,00	549 984,00
29100612	7201 Fv 86 Torskenpakke av 2010	0,00	4 240 580,83
29100614	7203 Fv 867 Samamoa - Ervik av 2010	1 115 953,53	1 184 815,53

## Troms fylkeskommune - balanseregnskap pr kapittel

Konto	Beskrivelse	Regnskap 2013	Regnskap 2012
29100617	7222 Planl. B2010 - igangsatte prosjekt av 2010	4 342 680,13	4 342 680,13
29100618	7223 Planl. B2010 - tiltak etter traf.sikk.inspek. av 2010	0,00	451 600,00
29100619	7224 Planl. B2010 - nye anlegg av 2010	50 849,29	50 849,29
29100621	Omdisp. lån til div vei F.råd 166/11	0,00	1 247 000,00
29100622	Samferdsel udisp tom 2010	6 578 464,52	161 301,72
29100623	InvSamf (TKvedtak) P0000 FTG 3/12	3 515 056,10	0,00
29100624	7241 FV868 Pollfjelltunnelen FTG 17/12	7 574 051,00	2 699 694,72
29100627	0000 Fylkesveiplan 2013 (rentekomp) FTG 88/12	34 426 465,45	0,00
29100900	Fremtidig finansieringsbehov	-52 931 528,46	-48 429 474,20
<b>Sum kapittel 29100 Ubrukte lånemidler</b>		<b>94 869 320,55</b>	<b>22 062 478,43</b>
<b>Sum Memoriakonti</b>		<b>94 869 320,55</b>	<b>22 062 478,43</b>
<b>Montkonti for memoriakontiene</b>			
<b>29999 Motkonto for memoriakontiene</b>			
29999201	Motpost memoriakonto - Ubrukte midler av eksterne	-94 869 320,55	-22 062 478,43
<b>Sum kapittel 29999 Motkonto for memoriakontiene</b>		<b>-94 869 320,55</b>	<b>-22 062 478,43</b>
<b>Sum Montkonti for memoriakontiene</b>		<b>-94 869 320,55</b>	<b>-22 062 478,43</b>
<b>Sum Memoriakonti og motkonti memoria</b>		<b>0,00</b>	<b>0,00</b>
<b>Balansens netto</b>		<b>0,00</b>	<b>0,00</b>





