



TROMS fylkeskommune
ROMSSA fylkkasuohkan

ÅRSREGNSKAP

2012



Økonomisenteret

Innledning

Årsregnskapet for Troms fylkeskommune 2012

Organisasjonsnr: 864 870 732

Troms fylkeskommunes årsregnskap legges herved frem i tråd med bestemmelsene i kommuneloven, tilhørende forskrift om årsregnskap og årsberetning og i henhold til god kommunal regnskapsskikk.

Årsregnskapet inneholder obligatoriske oversikter over driftsregnskap, investeringsregnskap, balanseregnskap, økonomiske oversikter drift og investering, samt noteopplysninger. I innledende note er det gjort nærmere rede for hvilke regnskapsprinsipper som er lagt til grunn for årsregnskapet.

Hovedoversiktene med tilhørende noter er fremlagt på samme nivå som fylkestingets budsjettvedtak.

Det er i tillegg utarbeidet en egen **årsberetning** som inneholder kommentarer til årsregnskapet.

Driftsregnskapet legges frem med et positivt netto driftsresultat på 160,894 mill. kroner. Etter overføringer til investeringsregnskapet og netto avsetninger til fond i henhold til fylkestingets vedtak, blir regnskapsmessig mindreforbruk 8,593 mill. kroner.

Tromsø, 31. desember 2012 / 15. februar 2013

Pia Svensgaard

Fylkesrådsleder

Elin Nystuen

Regnskapssjef

Innholdsfortegnelse

Side

Obligatoriske oversikter	
<i>Regnskapsskjema 1, drift</i>	7
<i>Regnskapsskjema 2, investering</i>	11
<i>Økonomisk oversikt, drift</i>	15
<i>Økonomisk oversikt, investering</i>	16
<i>Økonomisk oversikt, balanse</i>	17
Prinsippnote	21
Forskriftsbestemte noter til årsregnskapet	
<i>Note 1: Arbeidskapital</i>	23
<i>Note 2: Pensjoner</i>	23
<i>Note 3: Garantiansvar</i>	25
<i>Note 4: Fordringer og gjeld til kommunale foretak m.m.</i>	25
<i>Note 5: Aksjer og andeler i varig eie</i>	26
<i>Note 6: Avsetning og bruk av fond</i>	27
<i>Note 7: Kapitalkonto</i>	28
<i>Note 8: Salg av finansielle anleggsmidler</i>	29
<i>Note 9: Interkommunalt samarbeid etter kommuneloven § 27</i>	29
Øvrige noter iht. god kommunal regnskapsskikk (GKRS)	
<i>Organisering av fylkeskommunens virksomhet</i>	33
<i>Note 10: Spesifikasjon av vesentlige poster i regnskapet</i>	35
<i>Note 11: Vesentlige transaksjoner/forpliktelser</i>	35
<i>Note 12: Anleggsmidler</i>	36
<i>Note 13: Investeringsoversikt</i>	36
<i>Note 14: Markedsbaserte finansielle omløpsmidler</i>	38
<i>Note 15: Obligasjoner som holdes til forfall</i>	38
<i>Note 16: Langsiktig gjeld og avdrag</i>	38
<i>Note 17: Endringer av regnskapsprinsipp – Avvikling av likviditetsreserven</i>	39
<i>Note 18: Regnskapsmessig merforbruk/mindreforbruk</i>	39
<i>Note 19: Antall årsverk og ytelser til ledende personer og revisor</i>	39
<i>Note 20: Betingete forhold og hendelser etter balansedagen</i>	40
<i>Note 21: Samlet ekstern gjeldsforpliktelse</i>	40
<i>Note 22: Utgiftsført estimert tap på krav</i>	40
<i>Note 23: Korrigert netto driftsresultat</i>	41
<i>Note 24: Forvaltningsreform – fylkeskommunal overtakelse av tidligere riksveier</i>	41
Investeringsregnskapet pr sektor og prosjekt	45
Pr KOSTRA konto	61
Pr funksjon (netto)	63
Driftsregnskapet pr sektor	67
Sektor 00 – Politiske styringsorganer	67
Sektor 01 – Kontrollorganer	67
Sektor 10 – Stabssjef	67
Sektor 11 – Drifts- og utbyggingscenteret	67
Sektor 14 – Personal- og organisasjonssenteret	68
Sektor 15 – Fylkesrådsleders kontor	68
Sektor 16 – Økonomisenteret	68
Sektor 20 – Utdanning	68
Sektor 40 – Tannhelse	71
Sektor 50 – Kultur	72
Sektor 60 – Samferdsel	72
Sektor 70 – Plan og næring	72
Sektor 90 – Sektorovergrepene poster	72
Driftsregnskapet pr KOSTRA konto	75
Driftsregnskapet pr funksjon (netto)	77
Balanseregnskapet	79

Regnskapsskjema 1 A og 1 B

Troms fylkeskommune - regnskapsskjema 1A drift KOSTRA

Linje	Beskrivelse	Regnskap 2012	Opprinnelig budsjett 2012	Regulert budsjett 2012	Regnskap 2011
LN01	Skatt på inntekt og formue 1)	-715 562 992,00	-672 000 000	-692 000 000	-656 201 674,00
LN02	Ordinært rammetilskudd 1)	-1 734 608 444,00	-1 738 640 300	-1 739 140 300	-1 679 865 460,00
LN05	Andre generelle statstilskudd 2)	-7 950 883,00	-19 279 000	-9 979 000	-7 248 678,00
LN06	Sum frie disponible inntekter (L1:L5)	-2 458 122 319,00	-2 429 919 300	-2 441 119 300	-2 343 315 812,00
LN07	Renteinntekter og utbytte	-38 179 216,47	-81 200 000	-16 841 300	-114 196 863,84
LN09	Renteutgifter, provisjoner og andre finansutgifter	78 889 573,79	57 515 000	59 415 000	81 376 172,99
LN11	Avdrag på lån	79 329 556,04	80 060 000	80 060 000	78 414 556,00
LN12	Netto finansinntekter/-utgifter (L7:L11)	120 039 913,36	56 375 000	122 633 700	45 593 865,15
LN14	Til ubundne avsetninger 2)	66 339 975,45	0	47 692 000	16 529 114,90
LN15	Til bundne avsetninger 2)	13 531,00	0	0	12 207,60
LN16	Bruk av tidligere års regnskapsmessige mindreforbr	0,00	0	0	-47 325 813,98
LN17	Bruk av ubundne avsetninger 2)	-8 723 738,86	-9 240 000	-14 215 000	0,00
LN18	Bruk av bundne avsetninger 2)	0,00	0	0	0,00
LN19	Netto avsetninger (L13:L18)	57 629 767,59	-9 240 000	33 477 000	-30 784 491,48
LN20	Overført til investeringsregnskapet 2)	71 098 647,67	142 822 000	66 720 654	93 097 181,89
LN21	Til fordeling drift (L6+L12-L19-L20) 3)	-2 209 353 990,38	-2 239 962 300	-2 218 287 946	-2 235 409 256,44
LN22	Sum fordelt til drift (fra skjema 1B)	2 209 353 990,38	2 239 962 300	2 218 287 946	2 235 409 256,44

Merknad 1:

Budsjettering av skatteinntekter og rammetilskudd er basert på statsbudsjettets beregning av frie inntekter for 2012. Budsjettbeløpet for rammetilskuddet er justert i samsvar med RNB og befolkningstall per 1. januar.

Merknad 2:

Mottatte statstilskudd, avsetninger/bruk av avsetninger, samt overføring fra drift til investering som er budsjettert/regnskapsført innenfor sektorenes rammer er inkludert i skjema 1 B.

Merknad 3:

Forklaring til differanse mellom "Sum sektorer, netto utgifter" i Hovedoversikten i budsjettvedtaket og LN21 "Til fordeling drift" i tabell 1 A:

I hovedoversikten til budsjettet inngår ikke mva-kompensasjon for investeringer i sektorbeløpene, men er plassert som inntekter til finansiering av sektorutgiftene. Skjema 1 A er ikke utformet slik at disse inntektene kan tas med her, og de må derfor tas med i skjema 1 B under "Sektorovergrep poster". Nedenfor vises en oppstilling som forklarer differansen:

Vedtatt driftsbudsjett	2 277 022 000
Sum disponeres av sektorene, skjema 1A	-2 239 962 300
Differanse = mva-kompensasjon investeringer	37 059 700

Troms fylkeskommune - regnskapsskjema 1B drift

Til fordeling drift	Regnskap 2012	Regulert budsjett 2012	Justert vedtatt budsjett 2012	Opprinnelig budsjett 2012	Regnskap 2011
Politiske styringsorganer	29 256 713,44	30 130 992	29 376 600	28 641 000	29 223 472,40
Kontrollorganer	4 376 428,89	4 566 300	4 549 600	4 529 000	4 178 066,94
Stabssjef	12 177 236,57	15 500 255	14 411 900	13 699 000	12 629 922,85
Drifts- og utbyggings-senteret	78 782 199,03	84 956 623	84 641 400	83 424 000	96 278 741,62
Personal- og organisasjonssenteret	16 998 708,46	18 715 136	19 211 400	18 656 000	16 539 039,05
Økonomisenteret	9 958 484,66	9 975 689	9 607 500	9 187 000	9 257 472,49
IT-senteret (inngikk i Drifts- og utbyggings-senteret i 2011)	13 846 783,46	13 801 155	13 194 700	12 936 000	0,00
Utdanningssektoren	995 954 209,77	982 152 799	947 134 200	927 654 000	964 746 988,28
Tannhelsesektoren	116 627 448,70	117 155 470	109 645 100	105 211 000	114 216 780,80
Kultursektoren	86 698 817,16	87 343 274	87 425 300	86 419 000	90 138 906,99
Samferdselsektoren	877 600 524,68	896 191 763	900 304 000	899 786 000	938 759 774,14
Plan og næringssektoren	46 533 172,15	50 440 172	53 462 800	52 571 000	53 559 445,47
Sektorovergripende poster	-79 456 736,59	-70 967 328	0	-3 391 000	-94 119 354,59
Sum anvendelse	2 209 353 990,38	2 239 962 300	2 272 964 500	2 239 322 000	2 235 409 256,44
	0,00	0,00	0,00		0,00

Merknad 1:

For 2012 er det tatt med 3 kolonner med budsjettall. Kolonnen "Opprinnelig budsjett 2012" viser budsjettet slik det ble vedtatt av fylkestinget i desember 2011. Kolonnen "Justert vedtatt budsjett 2012" viser budsjettet etter at økonomisenteret har innarbeidet justeringer etter fullmakt fra fylkestinget i budsjettvedtaket. Dette gjelder fordeling av lønnsvekst, korrigerings for endring i satser pensjon, samt innlegging av mva-kompensasjon for nye tiltak. Totalt er sektorenes budsjetttrammer som følge av dette økt med netto kr 3 391 000, som er regulert mot sektorovergripende poster. Kolonnen "Regulert budsjett 2012" viser endelig budsjett ved årets slutt etter registrering av alle budsjettendringer vedtatt i løpet av året.

Regnskapsskjema 2 A og 2 B

Troms fylkeskommune - regnskapsskjema 2A investering KOSTRA

Linje	Beskrivelse	Regnskap 2012	Opprinnelig budsjett 2012	Regulert budsjett 2012	Regnskap 2011
LN01	Investeringer i anleggsmidler	531 463 018,51	393 140 000	435 878 763	518 306 242,89
LN02	Utlån og forskutteringer	1 596 100,00	0	0	2 176 983,50
LN03	Avdrag på lån	0,00	0	0	10 968 992,00
LN05	Avsetninger	3 949 876,57	0	0	5 157 612,19
LN06	Årets finansieringsbehov (L1:L5)	537 008 995,08	393 140 000	435 878 763	536 609 830,58
	<i>Finansiert slik:</i>				
LN07	Fordelte utgifter	-15 571 500,00	0	0	-7 749 563,00
LN08	Bruk av lånemidler	-246 634 072,13	-142 900 000	-254 422 119	-158 267 040,09
LN09	Inntekter fra salg av anleggsmidler	-4 435 015,00	-6 000 000	-3 593 808	-1 515 872,00
LN10	Tilskudd til investeringer	-126 759 649,10	-99 690 000	-92 420 000	-111 272 661,65
LN11	Mottatte avdrag på utlån og refusjoner	-24 258 258,27	0	-5 408 092	-126 311 978,70
LN12	Andre inntekter	-25 299 665,30	0	0	0,00
LN13	Sum ekstern finansiering (L8:L12)	-442 958 159,80	-248 590 000	-355 844 019	-397 367 552,44
LN14	Overført fra driftsregnskapet	-76 837 041,75	-142 972 000	-72 458 158	-107 107 310,58
LN16	Bruk av avsetninger	-17 213 793,53	-1 578 000	-7 576 586	-32 134 967,56
LN17	Sum finansiering (L13:L16)	-537 008 995,08	-393 140 000	-435 878 763	-536 609 830,58
LN18	Udekket/udisponert (L6:L17)	0,00	0	0	0,00

Merknad 1:

I LN05 Avsetninger ligger dekning av tidligere års merforbruk med kr

0,00 0 0 0,00

Merknad 2:

Beløpene i LN14 "Overført fra driftsregnskapet" inkluderer, i tillegg til beløpet per år i skjema 1 A, også beløp fra sektorenes driftsrammer i skjema 1 B. Nedenfor vises sektorvise overføringer fra drift til investering de enkelte år.

Overført til investering (skjema 1 A)	71 098 647,67	142 822 000	66 720 654	93 097 181,89
Politiske styringsorganer	342 077,65	0	342 100	20 000,00
Drifts- og utbyggingssenteret	794 590,78	0	794 591	1 347 985,20
Personal- og organisasjonssenteret	0,00	0	0	285 000,00
Økonomisenteret	735 112,45	0	734 200	824 812,50
IT-senteret	0,00	0	0	0,00
Utdanning	3 716 613,20	0	3 716 613	9 084 972,50
Tannhelse	0,00	0	0	0,00
Kultur	0,00	0	0	0,00
Samferdsel	150 000,00	150 000	150 000	2 447 358,49
Plan og næring	0,00	0	0	0,00
Sum LN13	76 837 041,75	142 972 000,00	72 458 158,00	107 107 310,58

Troms fylkeskommune - regnskapsskjema 2B investering

Investeringer i anleggsmidler pr. sektor	Regnskap 2012	Regulert budsjett 2012	Opprinnelig budsjett 2012	Regnskap 2011
Drifts- og utbyggingssenteret	24 025 939,00	21 620 351	66 000 000	26 110 591,55
Personal- og organisasjonssenteret	1 600 000,00	1 600 000	500 000	1 419 585,54
Økonomisenteret	765 384,45	765 200	0	948 246,05
IT-senteret	1 126 087,13	1 142 100	800 000	0,00
Utdanningssektoren	13 473 276,25	8 357 958	0	11 500 190,40
Tannhelsesektoren	4 914 184,50	5 000 000	5 000 000	882 419,50
Kultursektoren	0,00	0	0	0,00
Samferdselssektoren	482 914 581,35	394 750 000	320 840 000	481 586 129,85
Plan og næringssektoren	0,00	0	0	0,00
Sektorovergripende poster	2 643 565,83	2 643 154	0	-4 140 920,00
Sum LN01	531 463 018,51	435 878 763	393 140 000	518 306 242,89

Økonomiske oversikter
Drift, investering og balanse

Troms fylkeskommune - økonomisk oversikt drift KOSTRA

Linje	Beskrivelse	Note	Regnskap 2012	Opprinnelig budsjett 2012	Regulert budsjett 2012	Regnskap 2011
LN01	Brukerbetalinger		-36 957 554,86	-36 929 000	-39 192 500	-34 422 520,43
LN02	Andre salgs- og leieinntekter		-83 801 647,55	-68 268 200	-67 376 690	-195 293 894,96
LN03	Overføringer med krav til motytelse		-436 396 783,89	-271 358 901	-311 028 929	-440 422 213,82
LN04	Rammetilskudd		-1 734 608 444,00	-1 738 640 300	-1 739 140 300	-1 679 865 460,00
LN05	Andre statlige overføringer		-415 994 217,60	-421 750 900	-418 500 800	-459 265 395,57
LN06	Andre overføringer		-2 917 886,70	-10 247 100	-1 750 000	-33 932 429,87
LN07	Inntekts- og formuesskatt		-715 562 992,00	-672 000 000	-692 000 000	-656 201 674,00
LN10	Sum driftsinntekter (B)		-3 426 239 526,60	-3 219 194 401	-3 268 989 219	-3 499 403 588,65
LN11	Lønnsutgifter	19	1 014 065 771,18	893 599 691	963 579 379	982 676 279,24
LN12	Sosiale utgifter		195 974 380,22	181 960 449	186 426 916	174 532 438,89
LN13	Kjøp av varer og tjenester som inngår i egen tjenesteproduksjon		702 941 474,51	674 376 139	679 677 008	740 473 459,51
LN14	Kjøp av varer og tjenester som erstatter egen tjenesteproduksjon		608 052 648,16	583 367 400	584 480 851	759 400 135,95
LN15	Overføringer		636 121 979,79	658 310 722	592 276 968	647 012 843,27
LN16	Avskrivninger	12	136 240 810,99	0	136 282 720	127 704 649,95
LN17	Fordelte utgifter		12 559 941,50	-1 426 000	-886 083	5 912 977,80
LN18	Sum driftsutgifter (C)		3 305 957 006,35	2 990 188 401	3 141 837 759	3 437 712 784,61
LN19	Brutto driftsresultat (D=B-C)		-120 282 520,25	-229 006 000	-127 151 460	-61 690 804,04
LN20	Renteinntekter og utbytte		-62 788 364,68	-86 200 000	-21 941 300	-148 121 879,12
LN23	Sum eksterne finansinntekter (E)		-62 788 364,68	-86 200 000	-21 941 300	-148 121 879,12
LN24	Renteutgifter og låneomkostninger		79 087 896,01	57 518 300	59 430 300	81 641 807,08
LN26	Avdrag på lån	16	79 329 556,04	80 060 000	80 060 000	78 414 556,00
LN28	Sum eksterne finansutgifter (F)		158 417 452,05	137 578 300	139 490 300	160 056 363,08
LN29	Resultat eksterne finansransaksjoner (G=E-F)		95 629 087,37	51 378 300	117 549 000	11 934 483,96
LN30	Motpost avskrivninger		-136 240 810,99	0	-136 282 720	-127 704 649,95
LN31	Netto driftsresultat (I)	23	-160 894 243,87	-177 627 700	-145 885 180	-177 460 970,03
LN32	Bruk av tidligere års regnskapsmessige mindreforbruk	23	0,00	0	0	-47 325 813,98
LN33	Bruk av disposisjonsfond	6	-14 358 996,86	-9 240 000	-17 840 000	-8 715 851,08
LN34	Bruk av bundne driftsfond	6	-51 540 683,01	-2 887 000	-8 750 486	-135 605 692,53
LN35	Sum bruk av avsetninger (J)		-65 899 679,87	-12 127 000	-26 590 486	-191 647 357,59
LN36	Overført til investeringsregnskapet	13	76 837 041,75	142 972 000	72 458 158	107 107 310,58
LN38	Avsatt til disposisjonsfond	6	70 811 132,86	0	49 775 158	43 117 890,56
LN39	Avsatt til bundne ford	6	70 553 049,83	46 782 700	50 242 350	218 883 126,48
LN40	Sum avsetninger (K)		218 201 224,44	189 754 700	172 475 666	369 108 327,62
LN41	Regnskapsmessig mindreforbruk (L=I+J-K)		-8 592 699,30	0	0	0,00

Troms fylkeskommune - økonomisk oversikt investering KOSTRA

Linje	Beskrivelse	Note	Regnskap 2012	Opprinnelig budsjett 2012	Regulert budsjett 2012	Regnskap 2011
LN01	Salg av driftsmidler og fast eiendom		-4 417 199,00	-6 000 000	-3 593 808	-959 143,00
LN02	Andre salgsinntekter		-25 295 893,50	0	0	0,00
LN03	Overføringer med krav til motytelse		-23 164 441,81	0	-5 408 092	-125 937 084,70
LN04	Statlige overføringer		-126 439 649,10	-92 100 000	-92 100 000	-111 272 661,65
LN05	Andre overføringer		-320 000,00	-7 590 000	-320 000	0,00
LN06	Renteinntekter og utbytte		-3 771,80	0	0	0,00
LN07	Sum inntekter (L)	13	-179 640 955,21	-105 690 000	-101 421 900	-238 168 889,35
LN08	Lønnsutgifter		311 100,32	0	0	55 706,55
LN09	Sosiale utgifter		44 525,14	0	0	169,59
LN10	Kjøp av varer og tjenester som inngår i egen tjenesteproduksjon		490 043 602,48	353 357 800	395 222 815	475 414 503,38
LN12	Overføringer		38 418 652,74	39 782 200	38 012 794	46 869 483,76
LN13	Renteutgifter og omkostninger		1 983,83	0	0	570,61
LN14	Fordelte utgifter		-15 571 500,00	0	0	-7 649 563,00
LN15	Sum utgifter (M)	13	513 248 364,51	393 140 000	433 235 609	514 690 870,89
LN16	Avdrag på lån	16	0,00	0	0	10 968 992,00
LN17	Utlån		1 596 100,00	0	0	2 176 983,50
LN18	Kjøp av aksjer og andeler	5,7	2 643 154,00	0	2 643 154	3 615 372,00
LN20	Avsatt til ubundne investeringsfond	6	1 298 957,00	0	0	516 930,53
LN21	Avsatt til bundne investeringsfond	6	2 650 919,57	0	0	4 640 681,66
LN22	Sum finansieringstransaksjoner (N)		8 189 130,57	0	2 643 154	21 918 959,69
LN23	Finansieringsbehov (O=M+N-L)		341 796 539,87	287 450 000	334 456 863	298 440 941,23
LN24	Bruk av lån	13	-246 634 072,13	-142 900 000	-254 422 119	-158 267 040,09
LN25	Salg av aksjer og andeler	5,7	-17 816,00	0	0	-556 729,00
LN26	Mottatte avdrag på utlån	7	-1 093 816,46	0	0	-374 894,00
LN27	Overført fra driftsregnskapet	13	-76 837 041,75	-142 972 000	-72 458 158	-107 107 310,58
LN29	Bruk av disposisjonsfond	6	-12 725 719,99	-1 200 000	-5 554 211	-11 325 537,00
LN31	Bruk av ubundne investeringsfond	6	-1 120 588,20	-378 000	-378 000	-12 192 289,24
LN32	Bruk av bundne investeringsfond	6	-3 367 485,34	0	-1 644 375	-8 617 141,32
LN33	Sum finansiering (R)		-341 796 539,87	-287 450 000	-334 456 863	-298 440 941,23
LN34	Udekket/udisponert		0,00	0	0	0,00

Troms fylkeskommune - økonomisk oversikt balanse KOSTRA

Linje	Beskrivelse	Note	Regnskap 2012	Regnskap 2011
LN030	Faste eiendommer og anlegg	12	3 682 179 310,08	3 306 752 411,12
LN040	Utstyr, maskiner og transportmidler	12	76 054 567,80	74 377 518,00
LN050	Utlån	7	15 351 861,04	14 849 577,50
LN060	Aksjer og andeler	5,7	392 241 333,02	389 615 995,02
LN062	Pensjonsmidler	2	2 026 353 444,00	1 877 513 494,00
LN065	Sum anleggsmidler		6 192 180 515,94	5 663 108 995,64
LN080	Kortsiktige fordringer	22	257 348 405,44	266 938 410,31
LN085	Premieavvik	2	185 469 423,00	144 173 439,00
LN110	Obligasjoner	15	2 000,00	2 000,00
LN120	Kasse, bankinnskudd		1 320 825 993,89	1 083 948 690,11
LN121	Sum omløpsmidler	1	1 763 645 822,33	1 495 062 539,42
LN130	SUM EIENDELER (A + B)		7 955 826 338,27	7 158 171 535,06
LN160	Disposisjonsfond	6	-134 730 022,51	-91 003 606,50
LN170	Bundne driftsfond	6	-402 908 049,05	-382 386 585,43
LN180	Ubundne investeringsfond	6	-3 007 919,93	-2 829 551,13
LN190	Bundne investeringsfond	6	-7 473 660,97	-9 699 323,54
LN200	Regnskapsmessig mindreforbruk	18	-8 592 699,30	0,00
LN222	Egenkapital, endring regnskapsprinsipp	6,17	90 343 163,00	90 343 163,00
LN230	Kapitalkonto	7	-2 024 573 970,51	-1 894 155 664,34
LN231	SUM EGENKAPITAL		-2 490 943 159,27	-2 289 731 567,94
LN252	Pensjonsforpliktelse	2	-2 476 690 396,00	-2 245 341 698,00
LN280	Andre lån	16,2	-1 702 503 277,00	-1 534 713 833,00
LN281	Sum langsiktig gjeld		-4 179 193 673,00	-3 780 055 531,00
LN310	Annen kortsiktig gjeld		-1 280 126 063,00	-1 081 963 635,12
LN312	Premieavvik	2	-5 563 443,00	-6 420 801,00
LN315	Sum kortsiktig gjeld		-1 285 689 506,00	-1 088 384 436,12
LN316	SUM GJELD (D)		-5 464 883 179,00	-4 868 439 967,12
LN317	SUM EGENKAPITAL OG GJELD (C + D)		-7 955 826 338,27	-7 158 171 535,06
LN340	Ubrukte lånemidler	1,16	22 062 478,43	21 577 550,56
LN360	Motkonto for memoriakontiene		-22 062 478,43	-21 577 550,56

Forskriftsbestemte noter

Regnskapsprinsipper og vurderingsregler (jf. KRS nr. 6)

Troms fylkeskommunes regnskap er avlagt i henhold til bestemmelsene i kommuneloven, forskrifter om årsregnskap og årsberetning for kommuner og fylkeskommuner og god kommunal regnskapsskikk, herunder kommunale regnskapsstandarder (KRS) utgitt av Foreningen for god kommunal regnskapsskikk (GKRS).

Kommuneregnskapet er finansielt orientert, og viser alle økonomiske midler tilgjengelige i året, og anvendelsen av disse. Inntekter og utgifter er tidsmessig plassert i det året som følger av anordningsprinsippet. Anordningsprinsippet betyr at alle kjente utgifter, utbetalinger, inntekter og innbetalinger i løpet av året som vedrører fylkeskommunens virksomhet skal fremgå av drifts- eller investeringsregnskapet i året enten de er betalt eller ikke.

All tilgang og bruk av midler i løpet av året som vedrører fylkeskommunens virksomhet, fremgår av driftsregnskapet eller investeringsregnskapet.

Alle utgifter, utbetalinger, inntekter og innbetalinger er regnskapsført brutto. Dette gjelder også interne finansieringstransaksjoner. Alle kjente utgifter, utbetalinger, inntekter og innbetalinger i året er tatt med i årsregnskapet, enten de er betalt eller ikke. For lån er kun den delen av lånet som faktisk er brukt i løpet av året inntektsført i investeringsregnskapet. Den delen av lånet som ikke er brukt, er registrert som ubrukte lånemidler på en memoriapost.

I den grad enkelte utgifter, utbetalinger, inntekter eller innbetalinger ikke kan fastsettes eksakt ved tidspunktet for regnskapsavleggelsen, er et anslått beløp registrert i årsregnskapet.

Ved lånefinansiering av investeringer er renteutgiftene lagt til anskaffelseskost i samsvar med anbefalt løsning i KRS nr. 2.

Fylkeskommunen legger til grunn KRS (F) nr 4 "Avgrensning mellom driftsregnskapet og investeringsregnskapet". Utgifter som påløper for å opprettholde anleggsmiddelets kvalitetsnivå utgiftsføres i driftsregnskapet. Utgifter som representerer en standarheving av anleggsmiddelet utover standarden ved anskaffelsen, utgiftsføres i investeringsregnskapet og aktiveres i balansen.

I balanseregnskapet utgjør anleggsmidler de eiendeler som er bestemt til varig eie eller bruk for fylkeskommunen. Andre eiendeler er omløpsmidler. Fordringer står oppført som omløpsmidler dersom de forfaller til betaling innen ett år etter anskaffelsestidspunktet. Ellers er de klassifisert som anleggsmidler.

Anleggsmidler er ført opp i balansen til anskaffelseskost. Imidlertid ble verdien på borettslagsleiligheter oppskrevet i 2001 for at verdifastsettelsen skulle samsvare bedre med antatt markedsverdi. Verdien av fylkesvegene ble fastsatt i 2001 etter en konkret vurdering av fylkesvegsjefen i Troms. I 2011 ble det foretatt en gjennomgang av all aktivering og akkumulert avskrivning utført etter 2001, og korrigeringer ble gjort der det ble avdekket feil (for lite/for mye aktivert og/eller avskrevet tidligere år). Anleggsmidler med begrenset økonomisk levetid avskrives med like store årlige beløp over levetiden til anleggsmiddelet, i tråd med § 8 i forskrift om årsregnskap og årsberetning. Avskrivningene starter året etter at anleggsmiddelet er anskaffet og tatt i bruk av virksomheten. Det henvises også til note 12 for opplysninger.

Langsiktig gjeld er knyttet til formålene i kommunelovens § 50. All annen gjeld er kortsiktig.

Fylkeskommunen følger reglene i lov om merverdiavgift for de tjenesteområdene som er omfattet av loven. For fylkeskommunens øvrige virksomhet kreves kompensasjon for betalt merverdiavgift (momskompensasjon) i henhold til reglene.

Som følge av endringer i forskrift om årsregnskap og årsberetning, skal virkning av endringer i regnskapsprinsipp føres mot egne egenkapitalkontoer for endring av regnskapsprinsipp. Videre er likviditetsreserven avvirket. Det vises til note 17 for nærmere opplysninger.

Det er ikke gjort tilpasninger i regnskapet som skyldes evt. nye høringsutkast til KRS. Det har heller ikke funnet sted endring i regnskapsprinsipp i året.

Note 1 Endring i arbeidskapital

Balanseregnskapet :	31.12.2012	31.12.2011	Endring
2.1 Omløpsmidler	kr 1 763 645 822	kr 1 495 062 539	
2.3 Kortsiktig gjeld	kr 1 285 689 506	kr 1 088 384 436	
Arbeidskapital	kr 477 956 316	kr 406 678 103	kr 71 278 213

Drifts- og investeringsregnskapet :	Beløp	Sum
Anskaffelse av midler :		
Inntekter driftsregnskap	kr 3 426 239 527	
Inntekter investeringsregnskap	kr 179 637 183	
Innbet. ved eksterne finanstransaksjoner (drift og	kr 310 537 841	
Sum anskaffelse av midler	kr 3 916 414 551	kr 3 916 414 551
Anvendelse av midler :		
Utgifter driftsregnskap	kr 3 169 716 195	
Utgifter investeringsregnskap	kr 513 246 381	
Utbetalinger ved eksterne finanstransaksjoner	kr 162 658 690	
Sum anvendelse av midler	kr 3 845 621 266	kr 3 845 621 266
Anskaffelse - anvendelse av midler		kr 70 793 285
Endring ubrukte lånemidler (økning +/reduksjon-)		kr 484 928
Endring arbeidskapital i drifts-og investeringsregnskap		kr 71 278 213
Endring arbeidskapital i balansen		kr 71 278 213

Endringen i arbeidskapital skyldes bl.a. økning i overføringer av midler fra eksterne, hvor midlene ved årsskiftet ennå ikke er bundet opp i gitte tilsagn, men avsatt til bundne fond.

Note 2 Pensjon

Generelt om pensjonsordningene i fylkeskommunen

Troms fylkeskommune har kollektive pensjonsordninger i Statens pensjonskasse (SPK, for lærere i den videregående skole) og Kommunal Landspensjonskasse (KLP, for øvrige ansatte) som sikrer ytelsesbasert pensjon for de ansatte.

Pensjonsordningen omfatter alders-, uføre-, ektefelle-, barnpensjon samt AFP/tidligpensjon og sikrer alders- og uførepensjon med samlet pensjonsnivå på 66% sammen med folketrygden. Pensjonene samordnes med utbetaling fra NAV.

Regnskapsføring av pensjon

Etter § 13 i årsregnskapsforskriften skal driftsregnskapet belastes med pensjonskostnader som er beregnet ut fra langsiktige forutsetninger om avkastning, lønnsvekst og G-regulering. Pensjonskostnadene beregnes på en annen måte enn pensjonspremien som betales til pensjonsordningen, og det vil derfor normalt være forskjell mellom disse to størrelsene. Forskjellen mellom betalt pensjonspremie og beregnet pensjonskostnad betegnes premieavvik, og skal innteks- eller utgiftføres i driftsregnskapet. Premieavviket tilbakeføres igjen over det neste året eller de neste 15 årene. Fra og med 2012 må premieavviket tilbakeføres enten over 1 eller 10 år.

Bestemmelsene innbærer også at beregnede pensjonsmidler og pensjonsforpliktelser er oppført i balansen som henholdsvis anleggsmidler og langsiktig gjeld.

Økonomiske forutsetninger (§13-5):	KLP	SPK
Forventet avkastning pensjonsmidler	5,50 %	4,85 %
Diskonteringsrente	4,50 %	4,50 %
Forventet årlig lønnsvekst	3,16 %	3,16 %
Forventet årlig G- og pensjonsregulering	3,16 %	3,16 %

forts. note 2 Pensjon

Spesifikasjon av (a) samlet pensjonskostnad, (b) premieavvik, (c) pensjonsforpliktelser og (d) estimatavvik

(tall i hele tusen)

Pensjonskostnad (F § 13-1, C)	2012	2011
Årets pensjonsopptjening, nåverdi	119 030	109 503
Rentekostnad av påløpt pensjonsforpliktelse	103 667	94 006
- Forventet avkastning på pensjonsmidlene	-96 917	-90 469
Administrasjonskostnader	5 424	4 971
(a) Netto pensjonskostnad (inkl. adm.)	131 204	118 012
Betalt premie i året	182 729	142 936
(b) Årets premieavvik	51 525	24 925

Pensjonsmidler, pensjonsforpliktelser, akkumulert premieavvik (F § 13-1, E)	2012		2011	
		Arb. giveravg.		Arb. giveravg.
Brutto påløpt pensjonsforpliktelse pr. 31.12.	2 449 927	26 764	2 222 570	22 772
Pensjonsmidler pr. 31.12.	2 026 353		1 877 513	
(c) Netto pensjonsforpliktelse pr. 31.12.	423 573	26 764	345 057	22 772
Årets premieavvik	51 525	3 375	24 925	1 716
Sum premieavvik tidligere år (01.01.)	128 755	8 998	112 525	7 933
Sum amortisert premieavvik i året	-11 923	-824	-8 694	-652
Akkumulert premieavvik pr. 31.12	168 357	11 549	128 755	8 998

Spesifikasjon av estimatavvik 1)	2012		2011	
	Pensjonsmidler	Pensjonsforpliktelser	Pensjonsmidler	Pensjonsforpliktelser
Faktiske midler/forpliktelser (31.12. forrige år)	-1 795 921	2 272 198	-1 687 287	2 058 242
Estimerte midler/forpliktelser (01.01. dette år)	1 877 513	-2 222 570	1 768 036	-2 094 180
(d) Årets estimatavvik (01.01.)	81 592	49 628	80 749	-35 938
Akkumulert avvik tidligere år (01.01. dette år)	0	0	286 415	-125 978
Amortisert avvik dette år	-81 592	-49 628	-367 164	161 915
Akkumulert estimatavvik 31.12 dette år	0	0	0	0

1) Det skal foretas ny beregning av de pensjonsforpliktelser som ble balanseført i foregående års regnskap. Ved ny beregning skal oppdaterte grunnlagsdata og årets forutsetninger legges til grunn. Avviket mellom avlagte tall for pensjonsforpliktelser i foregående år og ny beregning kalles årets estimatavvik for pensjonsforpliktelser. Avviket mellom avlagte tall for pensjonsmidlene i foregående år og faktiske pensjonsmidler, kalles årets estimatavvik for pensjonsmidlene.

Note 3 Fylkeskommunens garantiansvar (FKR § 5 nr. 3)

Gitt overfor - vedrørende -	Adresse	Beløp pr. 31.12.		Utløper år
		2012	2011	
Sparebank1 Nord-Norge 2004: Bredbåndsfylket Troms AS	9298 Tromsø 9259 Tromsø	kr 43 995 000	kr 50 000 000	2014
Sparebank1 Nord-Norge 2009: Ryaforbindingen AS	9298 Tromsø 9261 Tromsø	kr 175 000 000	kr 175 000 000	2028
Sum garantiansvar		kr 218 995 000	kr 225 000 000	

Note 4 Fordringer og gjeld til fylkeskommunale foretak, bedrifter og samarbeid jf. kommuneloven §§ 11 og 27

I 2011 opprettet Troms fylkeskommune det fylkeskommunale foretaket Troms Fylkestrafikk FKF, med hovedsete på Finnsnes. Vedtaket ble gjort av fylkestinget i sak 27/08.

Kommunal virksomhet - navn:	31.12. 2012		31.12. 2011	
	Fordringer	Gjeld	Fordringer	Gjeld
Kortsiktige poster				
Troms Fylkestrafikk FKF	kr 76 166 432	kr (7 176 612)	kr 82 851 584	kr 1 184 772
Sum kortsiktige poster	kr 76 166 432	kr (7 176 612)	kr 82 851 584	kr 1 184 772
Langsiktige poster				
Troms Fylkestrafikk FKF	kr -	kr -	kr -	kr -
Sum langsiktige poster	kr -	kr -	kr -	kr -

Det fylkeskommunale foretaket Troms fylkeskultursenter FKF ble omdannet til en fylkeskommunal institusjon fra 01.09.2006. OPUS FKF ble omdannet til aksjeselskap i 2007 (Edunor AS), men er senere avviklet (konkurs).

Note 5 Aksjer og andeler i varig eie

Selskapets navn	Eierandel i selskapet	Balanseført verdi 31.12.2012	Balanseført verdi 31.12.2011
Innovasjon Norge (986 399 445)	2,58 %	kr 505 263	kr 505 263
Nordnorsk Fjellovervåking IKS (998 032 105)	-	kr 600 000	kr 600 000
Troms Kraft AS (979 468 792)	60,0 %	kr 300 000 000	kr 300 000 000
Ymber AS (tidl. Nord-Troms Kraftlag AS) (914 678 412)	16,7 %	kr 100 000	kr 100 000
Landøy vannverk AL (970 128 441)	-	kr 1	kr 1
KLP, Egenkapitalinnskudd (938 708 606) ¹⁾	-	kr 30 845 546	kr 28 202 392
Kom Rev NORD IKS, Egenkapitalinnskudd (986 574 689)	-	kr 1 000 000	kr 1 000 000
K-Sekretariatet IKS, Egenkapitalinnskudd (988 064 920)	-	kr 216 000	kr 216 000
Senter for nordlige folk (994 331 795)	30,0 %	kr 1 308 000	kr 1 308 000
Halti Kvenkultursenter IKS (994 153 862)	10,0 %	kr 10 000	kr 10 000
Nordnorsk Reiseliv AS (994 153 862) ²⁾	17,0 %	kr 772 702	kr 789 368
Tromspotet AS (971 588 780)	0,5 %	kr 25 000	kr 25 000
HOLT 4H Læringstun (997 779 932)	20,0 %	kr 20 000	kr 20 000
NORUT (NorthernResearchInstitute) AS (964 479 836)	4,8 %	kr 2 500 000	kr 2 500 000
Bredbåndsfylket AS (986 358 013)	80,7 %	kr 43 200 003	kr 43 200 003
Nord-Norsk Trafikksenter AS (983 814 425)	11,17 %	kr 310 000	kr 310 000
Dualog AS (951 400 491)	3,42 %	kr 153 000	kr 153 000
Hurtigruten ASA (914 904 633) ⁴⁾	0,25 %	kr 1 936 200	kr 1 936 200
INKO Industri- og Kompetansesenter AS (928 731 022)	41,00 %	kr 355 000	kr 355 000
Galvano AS (911 918 269)	0,17 %	kr 1 030	kr 1 030
Kunnskapsparken Nord AS (986 954 848)	14,2 %	kr 2 500 000	kr 2 500 000
TINE Meieriet Nord BA (984 050 623)	-	kr 2 500	kr 2 500
NORTURA SA (989 063 898)	-	kr 1 000	kr 1 000
Tromsprodukt AS (919 302 755)	28,85 %	kr 45 000	kr 45 000
Kunnskapsparken Finnsnes AS (845 854 572)	33,45 %	kr 3 000 000	kr 3 000 000
Nordtro AS (929 809 556)	49,09 %	kr 100 000	kr 100 000
Skjervøy nærradio A/L (970 422 668)	-	kr 1 000	kr 1 000
Stiftelsen Utviklingscenteret i Midt-Troms (955 435 494)	-	kr 60 000	kr 60 000
Film Camp AS (988 594 148)	34,05 %	kr 252 000	kr 252 000
Hålogaland Teater AS (920 093 914)	50,0 %	kr 50 000	kr 50 000
Nordnorsk Filmsenter AS (959 844 852)	25,0 %	kr 25 000	kr 25 000
Polar Zoo AS (935 844 703)	0,29 %	kr 2 000	kr 2 000
Tromsø Veg AS (946 677 183)	33,3 %	kr 100 000	kr 100 000
Nord Norsk Hestesenter AS (952 785 052)	20,0 %	kr 20 000	kr 20 000
Arvid Hansens minnestiftelse (981 575 946)	20,0 %	kr 25 000	kr 25 000
Tromsø boligbyggelag AL (847 890 622), 54 andeler ³⁾	-	kr 8 150	kr 9 000
Diverse borettslag, Tromsø, andeler	-	kr 24 780	kr 24 780
A/L Harstad boligbyggelag (948 247 399), 11 andeler ³⁾	-	kr 1 100	kr 1 400
LHL boligselskap, Storsteinnes, andel	-	kr 150	kr 150
Andre boligselskap/studentboliger, leieretter	-	kr 2 109 000	kr 2 109 000
Studiesenteret Finnsnes AS (988 137 715)	2,26 %	kr 6 909	kr 6 909
Stiftelsen Ferske Scener (994 832 549)	-	kr 50 000	kr 50 000
Barentssekretariatet lks (976 085 817) (ingen kapital)	33,33 %	kr -	kr -
Sum		kr 392 241 333	kr 389 615 995

Merknader

1) Nyerververelser.

2) Tilbakeføring etter emisjon.

3) Avskrevet/tapsført/overdratt.

4) Ligningsverdi for fylkets 1 048 461 aksjer i Hurtigruten ASA var kr 3.176.836,83 ved utgangen av 2012.

For de fleste av fylkeskommunenes aksjer og andeler vil det ikke foreligge noen reell markedsverdi.

Markedsverdi er derfor ikke opplyst, da denne ikke kan fastslås på rimelig sikker måte.

Note 6 Avsetning og bruk av fond

Samlede avsetninger og bruk av avsetninger i året		
	2012	2011
Beholdning 01.01	kr 485 919 067	kr 395 216 949
Avsetninger	kr 146 823 156	kr 267 158 629
Bruk av avsetninger	kr 84 622 570	kr 176 456 511
Til avsetning senere år	kr -	kr -
Netto avsetninger	kr 62 200 586	kr 90 702 118
Beholdning 31.12	kr 548 119 652	kr 485 919 067
Disposisjonsfond		
	2012	2011
Beholdning 01.01	kr 91 003 607	kr 67 927 104
Bruk av fondet i driftsregnskapet	kr 12 725 720	kr 8 715 851
Bruk av fondet i investeringsregnskapet	kr 14 358 997	kr 11 325 537
Avsetninger til fondet	kr 70 811 133	kr 43 117 891
Beholdning 31.12	kr 134 730 023	kr 91 003 607
Bundne driftsfond		
	2012	2011
Beholdning 01.01	kr 382 386 585	kr 297 500 596
Bruk av fondene i driftsregnskapet	kr 51 540 683	kr 135 605 693
Bruk av fondene i investeringsregnskapet	kr -	kr (1 608 556)
Avsetninger til fondene merknad 1)	kr 72 062 147	kr 218 883 126
Beholdning 31.12	kr 402 908 049	kr 382 386 585
Ubundne investeringsfond		
	2012	2011
Beholdning 01.01	kr 2 829 551	kr 14 504 910
Avsetninger til fondene	kr 1 298 957	kr 516 931
Bruk av fondene	kr 1 120 588	kr 12 192 289
Beholdning 31.12	kr 3 007 920	kr 2 829 551
Bundne investeringsfond		
	2012	2011
Beholdning 01.01	kr 9 699 324	kr 15 284 339
Avsetninger til fondene	kr 2 650 920	kr 4 640 682
Bruk av fondene	kr 4 876 582	kr 10 225 697
Beholdning 31.12	kr 7 473 661	kr 9 699 324
Egenkapital, endring i regnskapsprinsipp (fra tidligere likviditetsreserve)		
	2012	2011
Beholdning 01.01	kr -90 343 163	kr -90 343 163
Avsetninger til likviditetsreserve drift	kr -	kr -
Bruk av likviditetsreserve drift	kr -	kr -
Beholdning 31.12	kr -90 343 163	kr -90 343 163

Negative avsetninger/netto forbruk vises med - foran.

Likviditetsreserven ble avvirket i 2008, og gamle saldi inntektsført i drifts- og investeringsregnskapet i 2008. Tidligere års føringer mot likviditetsreserven som følge av endringer i regnskapsprinsipp, ble i 2008 ompostert til en egen balansekonto under egenkapitalen.

Merknader til enkelte avsetninger:

Merknad 1):

8 397 671 Nto. udisponerte spillemidler/kulturbyggmidler/andre kultur
11 251 125 Nto. udisponerte RDA II-midler/RUP-midler/andre næring
1 298 957 Nto udisponerte utlånsmidler næringsfond/fiskeflåtefond
1 271 039 Andre udisponerte eksterne midler (netto)
47 544 000 Nto. avsatt ledige midler iht fylkestingets vedtak

Note 7 Kapitalkonto

	DEBET		KREDIT
Saldo 01.01 (underskudd i kapital)	0	Saldo 01.01 (kapital)	1 894 155 664
Debetposter i året:		Kreditposter i året:	
Salg av fast eiendom, anlegg, utstyr, maskiner og transportmidler	414 409	Aktivering fast eiendom, anlegg, utstyr, maskiner og transportmidler	513 344 760
Avskrivning: Eiendom, anlegg, utstyr, maskiner og transportmidler	136 240 811		
Nedskrivning: Eiendom, anlegg, utstyr, maskiner og transportmidler	0	Oppskrivning fast eiendom/anlegg	414 409
Salg av aksjer/andeler	17 816	Kjøp av aksjer/andeler	0
Nedskrivning av aksjer/andeler	0	Oppskrivning av aksjer/andeler	0
Redusert egenkapitalinnskudd KLP	0	Aktivert egenkapitalinnskudd KLP	2 643 154
Avdrag på utlån, driftsregnskapet	0	Utlån, driftsregnskapet	0
Avdrag på utlån, investeringsregnskapet	1 093 816	Utlån, investeringsregnskapet	1 596 100
Avskrivning på utlån, driftsregnskapet	0	Avdrag på eksterne lån	79 329 556
Avskrivning på utlån, investeringsregnsk.	0	Korrigerings av tidligere års feil	0
Bruk av lånemidler	246 634 072		
Endring pensjonsforpliktelser (økning)	231 348 698	Endring pensjonsforpliktelser (reduksjon)	0
Endring (reduksjon) pensjonsmidler SPK	0	Endring (økning) pensjonsmidler SPK	76 585 132
Endring (reduksjon) pensjonsmidler KLP	0	Endring (økning) pensjonsmidler KLP	72 254 818
Sum endringer i året:	615 749 623	Sum endringer i året:	746 167 929
Balanse 31.12 (kapital)	2 024 573 971	Balanse 31.12 (underskudd kapital)	0

Spesifikasjon av enkelte føringer mot kapitalkonto:

Kjøp av aksjer/andeler: Korrigerings aksje Nord-Norsk Reiseliv etter emisjon
Salg av andeler i Tromsø Boligbyggelag AL og HABO AL

Nedskrivning/salg aksjer/andeler: Ingen

Tap/avskrivning på utlån: Ingen

Note 8 Salg av finansielle anleggsmidler

Troms fylkeskommune har ikke solgt aksjer klassifisert som anleggsmidler i 2012.

Note 9 Interkommunalt samarbeid etter kommuneloven § 27

Regnskap for interkommunale samarbeid etter kommuneloven (koml) § 27 skal inngå i årsregnskapet til den kommunen hvor samarbeidet har sitt hovedkontor. Troms fylkeskommune er ikke deltaker i slikt samarbeid.

*Øvrige noter i henhold til
God Kommunal Regnskapsskikk*

Organisering av fylkeskommunens virksomhet (jf. KRS nr. 6)

Troms fylkeskommune blir styrt av direkte folkevalgte politikere. Fylkestinget, som velges hvert fjerde år, er fylkeskommunens øverste politiske styringsorgan og bestemmer rammene for den fylkeskommunale virksomheten.

Troms fylkeskommune er parlamentarisk styrt. Det innebærer at fylkeskommunen styres av et fylkesråd, som utgjør en "fylkesregjering", som vanligvis utgår fra flertallet i fylkestinget. Fylkesrådet har 5 medlemmer med ansvar for sine respektive sektorer. Fylkesrådet er øverste ansvarlige for den samlede fylkeskommunale administrasjonen. Fylkesrådet har ansvaret for den daglige styringen, etter fullmakt fra fylkestinget.

Administrativt er fylkeskommunen organisert i etater som hver er underlagt en ansvarlig fylkesråd. Hver etat har fått delegert økonomiske rammer fra fylkestinget og har selvstendig budsjettansvar innenfor de tildelte rammene.

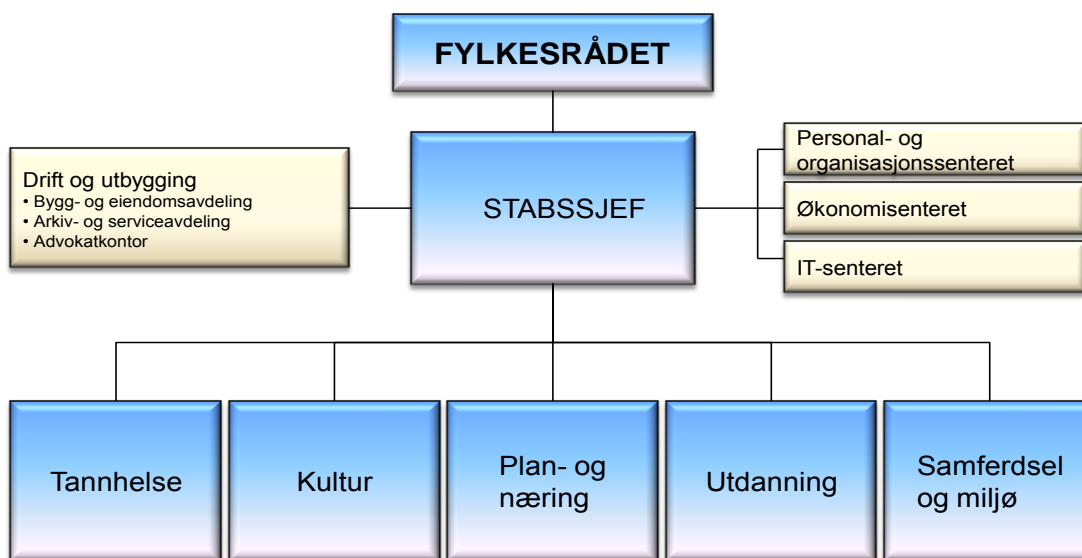

Den samlede virksomheten til Troms fylkeskommune var i 2012 organisert innenfor fylkeskommunens ordinære organisasjon, med unntak av kollektivtransporten som ivaretas av Troms fylkestrafikk FKF. Foretaket ble etablert i 2011, og store deler av den fylkeskommunale virksomheten knyttet til kollektivtransport ble i løpet av 2011 overført foretaket.

Note 10 Vesentlige poster i regnskapet

Vesentlige poster i regnskapet som er viktige for å vurdere og analysere regnskapet er opplyst om i denne noten. Dette er poster som er av regnskapsmessig betydning eller kan ha en spesiell politisk interesse. Oversikten er ikke uttømmende, men opplistet etter beste vurderingsevne.

Investeringsregnskapet:

Staten har i 2012 utbetalt omlag 129 mill. kroner til finansiering av pågående rassikringstiltak på fylkeskommunale veier. Det er i tillegg benyttet om lag 10,3 mill. kroner i statlige midler til andre pågående prosjekt.

Driftsregnskapet:

Plan - og næringssetaten viderefordeler betydelige tilskudd fra staten til næringslivet i Troms. Tilsagn gitt i 2012 er kostnadsført i regnskapet med tilsagnsbeløpene, ført mot kortsiktig gjeld for utbetaling senere år. Mottatte men ikke disponerte midler er avsatt på bundet fond. Dette dreier seg om relativt store beløp, med stor betydning for brutto-/netto driftsresultat i årsregnskapet. Se fondsnote 6 for ytterligere informasjon.

Premieavviket vedrørende pensjonsordningene er i 2012 inntektsført med 51,525 mill. kroner, mot 24,925 mill. kroner i 2011. Jfr. note 2. Med unntak av 13,7 mill. kroner avsatt til fond iht fylkestingets vedtak i sak 90/12, er beløpet disponert og medgått/utbetalt i løpet av regnskapsåret. Premieavviket er en teknisk beregning av forhold knyttet til pensjon, som det ikke følger likviditet med. Enkelte kommuner/fylkeskommuner velger derfor å ikke disponere noe av premieavviket.

Statens vegvesen, Region Nord, fører løpende regnskap for fylkesvegene i Troms (både drifts- og investeringsutgifter). Fylkeskommunen utbetaler forskuddsvis et månedlig á-konto beløp, som avregnes mot faktiske månedlige regnskap i ettertid. Mellomværende fremkommer på en mellomregnskapskonto i fylkeskommunens balanseregnskap. Som følge av forvaltningsreformen som trådte i kraft fra 1.1.2010 har disse pengestrømmene økt betydelig. Fra og med 2012 foretar Statens Vegvesen også periodisering av fylkeskommunens regnskap i henhold til anordningsprinsippet.

Det vises ellers til note 7 hvor vesentlige transaksjoner mot fylkeskommunens kapitalkonto er listet opp og note 23 som inneholder korrigeret netto driftsresultat til fylkeskommunens driftsaktivitet.

Note 11 Vesentlige transaksjoner/forpliktelser

Troms fylkeskommunes leasingavtaler er/skal være operasjonelle. Fylkestinget har i 2012 ikke godkjent noen finansielle leasingavtaler, og slike er heller ikke tatt inn i fylkeskommunens balanseregnskap.

Fylkeskommunen hadde i 2012 ingen ekstraordinære langsiktige leieavtaler, driftsavtaler med private o.l. De største avtalepartene/leverandørene til fylkeskommunen fakturerte i 2012 fylkeskommunen for følgende:

STATENS VEGVESEN REGNSKAP-KUNDE	697 350 778
INNOVASJON NORGE TROMS	110 771 000
KOMMUNAL LANDSPENSJONSKASSE - KLP	102 411 559
STATENS PENSJONSKASSE FORSIKRING	77 915 470
TROMSØ KOMMUNE	40 476 943
COMINOR AS	23 311 682
ATEA AS	20 590 927
TORGHATTEN NORD AS	20 075 518
HÅLOGALAND TEATER	18 944 100
NORDNORSK OPERA OG SYMFONIORKESTER AS	18 739 714
BJØRN BYGG AS	16 649 751
TROMS KRAFT NETT AS	15 626 077
TROMSØ HAVNEVESEN	13 607 194
BJØRKLIDS FERJEREDERI AS	13 312 344
FJORDKRAFT AS	13 075 520
	<u>1 202 858 578</u>

Note 12 Anleggsmidler

(tall i hele tusen)

	Elev-PC	EDB-utstyr, kontor-maskiner	Maskiner, inventar, transportm. mm	Tekniske anl./-bygg, parker, plasser	Tannklin. idrettshaller, boliger, skoler, veier	Adm.bygg, forretn.bygg, kulturbygg	SUM
Anskaffelseskost							
01.01	29 280	52 717	93 830	14 462	4 623 455	366 843	5 180 587
Årets tilgang	0	4 196	17 699	0	481 558	8 507	511 959
Årets avgang	0	0	0	0	0	0	0
Anskaffelseskost							
31.12	29 280	56 913	111 528	14 462	5 105 013	375 350	5 692 546
Akk avskrivninger							
31.12	29 280	42 883	49 504	2 956	1 698 480	111 210	1 934 312
Netto akk. og rev. nedskrivninger	0		0	0	0	0	0
Akk. avskr. og nedskr. 31.12.	29 280	42 883	49 504	2 956	1 698 480	111 210	1 934 312
Bokført verdi pr.							
31.12	0	14 030	62 024	11 506	3 406 532	264 140	3 758 234
Årets avskrivninger	5 215	6 784	8 219	723	107 963	7 337	136 241
Årets nedskrivninger	0	0	0	0	0	0	0
Årets reverserte nedskrivninger	0	0	0	0	0	0	0
Økonomisk levetid	3 år	5 år	10 år	20 år	40 år	50 år	
Avskrivningsplan	Lineær	Lineær	Lineær	Lineær	Lineær	Lineær	

Verdien av fylkeskommunens anleggsmidler (anskaffelseskost 01.01 og akkumulert avskrivning 01.01) ble i 2011 justert i forbindelse med gjennomgang av alle anleggsmidlene ved igangsetting av ny anleggsmodul knyttet til Troms fylkeskommunes økonomisystem. Det ble avdekket feil tidligere år både i forbindelse med aktivering og avskrivninger. Slike feil ble rettet opp i anleggsmodulen. I forbindelse med dette arbeidet ble dessverre avskrivninger på boligene ikke gjennomført i 2011. Dette er nå rettet opp i 2012, og gir høyere avskrivning enn anskaffelseskost skulle tilsi. Se forøvrig note 7.

Verdien av utstyr, maskiner, transportmidler, tekniske anlegg m.v. fremkommer under kapittel 2.24 og verdien av faste eiendommer, fylkesveger og anlegg fremkommer under kapittel 2.27.

Note 13 Investeringsoversikt

Prosjekt/sektor	Prosjektnr	Medgått 2012
<u>Utdanningssektoren</u>		
Finnfjordbotn vgs nybygg	8842	2 550 132
Nordreisa vgs tilpasning nybygg	8877	1 304 987
Tromsø Maritime vgs bygg for helikoptersimulator	8880	4 945 280
TMS:Helikoptersimulator	2142	5 118 703
TMS:Navigatorsimulator (gmdss-sim)	2288	5 271 972
TMS:HVS brann og redningsavd	2290/2291	853 888
Kongsbakken vgs	8866	342 375
Investering i div. varige driftsmidler		25 995
	<i>Sum</i>	<i>kr 20 413 331</i>
<u>Tannhelsesektoren</u>		
Dentalteknisk utstyr/diverse investering	3802/ 3803	4 914 185
	<i>Sum</i>	<i>kr 4 914 185</i>

forts. note 13 Investeringsoversikt

Prosjekt/sektor	Prosjektnr	Medgått 2012
<u>Samferdselssektoren</u>		
Fv 86 Gryllefjordbotn	7245	109 270 594
FV 86 Rassikring Ballesvikskaret	7220	97 499 187
Polfjelltunnelen	7241	51 997 022
Opprusting Rotsund fergeleie	7119	48 529 360
Kollektivtrase Kvaløysletta	7219	19 737 997
Fv 54 Sommarøy bru	7138	16 412 330
FV 862 Kaldfjord (Tromsø)	7207	15 583 132
Fv 174 Tamok bru X87 - Tverrelvmo	7137	13 968 355
Fv53 TS-tiltak Tromsøysundtunnelen	7263	11 826 222
Tromsøpakke II	7021	10 023 495
Fv 51 Sjursnes XF 52 - Stordal	7145	9 234 084
Flytekai Harstad	7919	7 511 898
Kaperskaret tunnel	7256	7 038 843
FV 91 Hov-Breivikeidet	7221	6 932 059
RV 863 Langsundforbindelsen	7210	6 887 317
Fv 52 Sjursnes XF51 - Skarberget	7235	5 398 486
FV302 - Opprusting fergeleie	7133	5 153 202
Fv104 Refsnes-Skjellviknes	7260	4 584 417
FV 53 G/S-veg Kroken-Skjelnan	7209	3 722 665
RV 858 Ryaforbindelsen	7200	2 789 175
Rv 867 Stornes ferjekai	7204	3 094 713
Rv 263 Kvalsundtunnelen	7202	2 268 437
FV 86 Rassikring Torskenskaret	7233	1 784 615
Fv 243 Sifjordskaret III	7246	1 774 764
Planmidler FV - igangsatte prosjekt	7222	1 569 816
Fv 84 Karavik - Skårvik	7239	1 483 508
FV302 - Opprusting fergeleie	7134	1 432 488
Forprosjekt Fv 91 Breivikeidet bru	7275	1 283 501
Fv 363 Burfjord, kryss	7237	1 108 469
Diverse mindre investeringer		6 005 530
	<i>Sum</i>	<i>kr 475 905 679</i>
<u>Administrasjon/felles/diverse</u>		
Ehandel/EHF/oppgr.økonomisystem	1103/1104	765 384
Nytt lønns-og personalsystem	1160	1 591 422
Digitalisering av forvaltningen	1152	784 009
Klima-, lyd- og bildeanlegg fylkestingssalen	8840/8846	243 644
Sum netto ipad til fylkestinget	1154	342 078
Profilering og rehabilitering fylkeshuset	8847/8878	8 262 884
Investering i div. varige driftsmidler	8001	122 143
	<i>Sum</i>	<i>kr 12 111 565</i>
Sum investeringsoversikt (prosjekt)		kr 513 344 760
Investeringene er finansiert slik:		
Salg av eiendom mm	kr	7 536 093
Statlige rassikringsmidler	kr	129 000 000
Bompengetilskudd	kr	22 177 000
Div. tilskudd/bruk av fond	kr	31 160 553
Overført driftsregnskapet	kr	76 837 042
Bruk av lån	kr	246 634 072
	kr	513 344 760

Note 14 Markedsbaserte finansielle omløpsmidler

Troms fylkeskommune er ikke i besittelse av markedsbaserte finansielle omløpsmidler. Fylkeskommunens aksjeinvesteringer er gjort ut fra næringspolitiske eller samfunnsmessige hensyn, og derfor vurdert som finansielle anleggsmidler med et antatt varighetsperspektiv på over ett år.

Note 15 Obligasjoner som holdes til forfall

Troms fylkeskommune har ingen obligasjoner klassifisert som anleggsmidler. Troms fylkeskommune har bokført bykredittobligasjoner med kr 2 000,- (omløpsmidler).

Note 16 Langsiktig gjeld og avdrag

Fordeling av langsiktig gjeld i fylkeskommunen	31.12.2012	31.12.2011
Lånegjeld på fylkeskommunens tjenesteområder	1 702 503 277	1 534 713 833
Ubrukte lånemidler	22 062 478	21 577 551
Fordeling av langsiktig gjeld på långiver	31.12.2012	31.12.2011
Kommunalbanken	1 465 540 010	1 414 132 280
Sparebanken Nord-Norge	226 666	453 332
Kommunekreditt	236 736 601	120 128 221
Sum nye låneopptak i året	247 119 000	121 016 000
Fylkeskommunens totalte langsiktige gjeld	1 702 503 277	1 534 713 833

		Langs.gjeld	
Fordeling av langsiktig gjeld etter rentebetingelser		31.12.2012	% andel
Langsiktig gjeld med fast rente	kr	970 400 000	57,00 %
Langsiktig gjeld med flytende rente	kr	732 103 277	43,00 %
Veid gjennomsnittlig kredittid* (hele låneporteføljen)		18,2 år	
Veid gjennomsnittlig durasjon (hele låneporteføljen)		1,9 år	
Veid gjennomsnittlig rente (hele låneporteføljen)		3,60 %	

* Dvs vektet løpetid som gjenstår før låneporteføljen i sin helhet er nedbetalt.

I løpet av året økte ubrukte lånemidler litt. Fylkestinget har i sak 73/08 vedtatt retningslinjer for bl.a. bruk av lånemidler, noe som gir mulighet for økt inntektsføring av ubrukte lånemidler det enkelte regnskapsår.

Minste tillatte avdrag

Fylkeskommunen beregner minste tillatte avdrag jf. kommuneloven (koml) § 50 nr. 7.

Denne kontrollgrensen kan beregnes ved vektning av levetid på hvert anleggsmiddel i forhold til bokført verdi totalt. Løpetid for avdragene totalt sett skal som minimum samsvare med veid levetid for anleggsmidlene. Dette er imidlertid en tidkrevende og komplisert prosess. Denne metoden benyttes derfor kun i de tilfeller fylkeskommunen er nær lovens minstegrense ved bruk av forenklet metode. For 2012 er det ikke tilfelle, og minste tillatte avdrag er derfor beregnet ved bruk av forenklet metode.

Forenklet metode:	$\frac{\text{Sum årets avskrivninger x Lånegjeld pr. 1.1 i regnskapsåret}}{\text{Bokførte anleggsmidler pr. 1.1 i regnskapsåret}}$	= kontrollgrense
		kr 79 329 556,00
Utgiftsførte e.o. avdrag i investeringsregnskapet		kr -
Kapitalslit på lånefinansierte anleggsmidler (minste tillatte avdrag)		kr 61 840 468,00
Avvik (*1)		kr 17 489 088,00

*1 Et positivt avvik betyr at fylkeskommunen betaler tilsvarende mer i avdrag enn det som antas å være kapitalslitet på anleggsmidlene (avskrivningene).

Note 17 Endringer i regnskapsprinsipp - avvikling av likviditetsreserven

Som en følge av endringer i forskrift om årsregnskap og årsberetning, er virkning av endringer i regnskapsprinsipp i 2007 og tidligere, som er regnskapsført mot likviditetsreserven, ført over til egne egenkapitalkontoer for endring av regnskapsprinsipp. Dette ble gjort i 2008, da likviditetsreserven ble avviklet.

Konto for endring av regnskapsprinsipp består pr. 31.12.2012 av følgende poster:

	År	Utgift	Inntekt
Utbetalte feriepenger	1993	18 867 913	0
Påløpte renter	2001	27 910 450	0
Varebeholdning	2001	43 564 800	0
Innlemming av lærlingetilskudd *	2003	0	0
Sum bokført mot likviditetsreserve (alle tall i hele tusen)		90 343 163	0

* De økonomiske virkningene av innlemming av lærlingetilskuddet i 2003 ble ført direkte i resultatregnskapet, og ikke mot likviditetsreserven.

Konto for endring av regnskapsprinsipp viser	31.12.2012	31.12.2011
Endring av regnskapsprinsipp som påvirker AK (drift)	90 343 163	90 343 163
Endring av regnskapsprinsipp som påvirker AK (investering)	0	0
Sum	90 343 163	90 343 163

Note 18 Regnskapsmessig merforbruk/mindreforbruk Udekket udisponert i investeringsregnskapet

Posten regnskapsmessig merforbruk/mindreforbruk (driftsregnskapet) og udekket/udisponert (investeringsregnskapet) under egenkapitalen i balansen er satt sammen som følger:

Regnskapsår	Fra driftsregnskapet		Fra investeringsregnskapet	
	Merforbruk	Mindreforbruk	Udekket	Udisponert
2012	0	8 592 699	0	0
2011	0	0	0	0
Endring	0	8 592 699	0	0

Driftsregnskapet er gjort opp med mindreforbruk = kr 8 592 699,30.

Note 19 Antall årsverk og ytelser til ledende personer og revisor

Årsverk

Antall årsverk i fylkeskommunen i regnskapsåret var 1 960. Det er en økning på 93 årsverk siden 2011 hvorav 82 var ute på skolene. I tillegg har det vært en økning i antall ansatte innenfor tannhelse med 15 årsverk som følge av planlagt opptrapping ved tannlegeutdanningen og TkNN, samt færre vakanser i tannlegestillinger. Det er overført 16,2 årsverk til Troms fylkestrafikk FKF. Antall årsverk i sentraladministrasjonen er redusert med ett årsverk. De tre siste årene har antall årsverk økt med 133. I tillegg til forklaringsfaktorene over skyldes økningen forvaltningsreformen fra 1.1.2010.

Ytelser til ledende personer	2013	2012	2011
Fylkesrådsleder	kr 840 067	kr 840 067	kr 779 738
Fylkesordfører (og fylkesrådene)	kr 800 064	kr 800 064	kr 742 608

Godtgjørelse til revisor

Fylkeskommunens revisor er Kom Rev NORD IKS, postboks 823, 9488 HARSTAD. Samlede godtgjørelser til revisor utgjorde kr 2 875 000 i 2012. Revisjon omfatter regnskapsrevisjon, forvaltningsrevisjon og diverse attestasjonsoppdrag.

I tillegg betalte fylkeskommunen kr 934 000 i 2012 til K-Sekretariatet IKS. K-Sekretariatet IKS er kontrollutvalgets sekretariat.

Note 20 Betingete forhold og hendelser etter balansedagen

Troms fylkeskommune er saksøkt av Mesta Entreprenør AS med krav om erstatning på kr 42 697 896 og forsinkelsesrente. I tilsvar til Nord-Troms tingrett har Troms fylkeskommune nedlagt påstand om frifinnelse. Det er ikke berammet rettsmøte. Hovedforhandling er berammet.

Troms fylkeskommune er saksøkt av RunEco AS med krav om erstatning fastsatt etter rettens skjønn oppad begrenset til 66 mill. kroner. I tilsvar til Nord-Troms tingrett har Troms fylkeskommune nedlagt påstand om frifinnelse. Det er berammet rettsmøte. Hovedforhandling er ikke berammet.

Troms fylkeskommune er saksøkt av Boreal Transport Nord AS med krav om erstatning på kr 6 977 881 og forsinkelsesrente. Tilsvarsfristen er 18.02.2013. Troms fylkeskommune har tidligere bestridt erstatningskravet fra Boreal Transport Nord AS, og varslet erstatningskrav mot Boreal Transport Nord AS på kr 13 720 755 (eks. mva). Det er ikke berammet rettsmøte eller hovedforhandling.

Ole Nordmo & Sønn AS hevder å ha et utestående krav på fylkeskommunen på 3,5 mill kroner. Fylkeskommunen bestrider at det foreligger rettslig grunnlag for kravet. Saken er behandlet i forliksrådet. Fylkeskommunen vant saken i tingretten. Saksøker har anket saken til lagmannsretten. Denne saken var også omtalt i samme note til årsregnskapet 2011. De øvrige sakene som var nevnt i 2011-regnskapet er avsluttet.

Note 21 Samlet ekstern gjeldsforpliktelse

Fylkeskommunen er, i tillegg til de gjeldsforpliktelse som følger av fylkeskommuneregnskapet, jf. note 16, også ansvarlig for lånegjelden til Troms Fylkestrafikk FKF som ved årsskiftet utgjorde 20,7 mill kroner. Samlet ekstern gjeldsforpliktelse utgjorde derfor ved årsskiftet 1 723 mill kroner.

Note 22 Utgiftsført estimert tap på krav

	<u>2012</u>	<u>2011</u>
Det er utgiftsført for estimerte usikre krav i balansen pr. 31.12:	2 404 249	2 908 722
Utgiftsføringen har redusert balanseverdiene for følgende poster:		
Fordringer - tapt momskompensasjon (Statens Vegvesen)	0	994 424
Fordringer - andre (for en stor del gamle elev-pc-krav)	2 404 249	1 914 298
Sammensetning av årets utgifter på tap på krav:		
Endring i estimerte tap på krav	-504 473	1 870 859
Avskrivning av endelig tapte fordringer i året	544 315	636 707
Innkommet på tidligere avskrevne fordringer	-19 088	-41 145
Totale utgifter belastet driftsregnskapet	20 754	2 466 421

Troms fylkeskommune har balanseført (under anleggsmidler) utlån til følgende selskap som i 2010 kom under konkursbehandling: Troms Slakteridrift AS (restlån 214 284) og Norsk Marin Settefisk AS (restlån 690 000). Det er sendt inn krav til konkursboene. Det foreligger ikke (kjent) oppgjør i disse konkursboene på tidspunkt for regnskapsavleggelse.

Note 23 Netto driftsresultat

	<u>2012</u>	<u>2011</u>
Netto driftsresultat iht. årsregnskapet	-160 894 244	-177 460 970
For at netto driftsresultat skal gi økonomisk informasjon om hvordan driften i fylkeskommunen har vært siste år, må det korrigeres for følgende forhold:		
- Bruk av bundne fond	-51 540 683	-135 605 693
+ Avsetning til bundne fond	70 553 050	218 883 126
-/+ Bruk-/dekning av tidligere års regnskapsm.mindre-/merforbruk	0	-47 325 814
Korrigert netto driftsresultat til fylkeskommunens driftsaktivitet	-141 881 877	-141 509 350

Note 24 Forvaltningsreform - fylkeskommunal overtakelse av tidligere riksveger

I forbindelse med forvaltningsreformen som trådte i kraft 1.1.2010, overtok Troms fylkeskommune (vederlagsfritt) ansvaret for store deler av riksvegnettet i Troms fylke, inkl. eierskapet til disse vegene. I regnskapet for 2010 ble det presentert en oversikt over disse nye fylkesvegene.

I henhold til uttalelse fra GKRS av 17.12.2010 om aktivering av nye fylkesveger i fylkeskommunenes regnskap, er de nye fylkesvegene, med tilhørende anlegg, som ble overført fra staten 1. januar 2010, aktivert i Troms fylkeskommunes balanse uten verdsettelse, dvs. til kroner 0,-.

Investeringsregnskapet

Troms fylkeskommune - investeringsregnskap pr sektor/prosjekt

Prosjekt	Konto	Beskrivelse	Regnskap 12	Budsjett 12	Avvik 12	Regnskap 11
Sektor 00 Politiske styringsorganer						
0005 Fylkesrådet						
0005	05290	Kjøp av aksjer og andeler	0,00	0	0,00	20 000,00
0005	09700	Overføring fra driftsregnskapet	0,00	0	0,00	-20 000,00
Sum Fylkesrådet			0,00	0	0,00	0,00
Sum Politiske styringsorganer			0,00			0,00
Sektor 10 Stabssjef						
0000 Uten prosjekt						
0000	05290	Kjøp av aksjer og andeler	0,00	0	0,00	600 000,00
0000	09700	Overføring fra driftsregnskapet	0,00	0	0,00	-600 000,00
Sum Uten prosjekt			0,00	0	0,00	0,00
Sum Stabssjef			0,00			0,00
Sektor 11 Drifts- og utbyggingssenteret						
0000 Uten prosjekt						
0000	01971	Dokumentavgift/tinglysingsgebyr	160 498,00	0	-160 498,00	64 595,00
0000	02002	Kontorutstyr	376 108,30	313 387	-62 721,30	97 400,00
0000	02011	Kjøp av kontormaskiner	161 850,00	249 000	87 150,00	1 044 882,00
0000	02329	Diverse felleskostnader	0,00	0	0,00	28 736,30
0000	02339	Diverse kostnader, bygg	0,00	0	0,00	12 155,20
0000	02739	Andre bikostnader, bygg	72 793,00	0	-72 793,00	126 614,50
0000	04290	Mva på vederlag, mva-pliktig	134 489,68	110 061	-24 428,68	259 442,75
0000	06701	Salg av boliger	0,00	0	0,00	-86 646,50
0000	06702	Salg av tomter	0,00	0	0,00	-104 563,00
0000	09009	Diverse renteinntekter	-3 771,80	0	3 771,80	0,00
0000	09400	Bruk av disposisjonsfond	0,00	0	0,00	-591 157,30
0000	09480	Bruk av ubundne investeringsfond	0,00	0	0,00	-45 073,75
0000	09700	Overføring fra driftsregnskapet	-672 447,98	-672 448	-0,02	-806 385,20
Sum Uten prosjekt			229 519,20	0	-229 519,20	0,00
1152 Digitalisering av forvaltningen						
1152	00402	Overtid driftspersonell (trekk-/oppgavepl.)	0,00	0	0,00	5 771,69
1152	02041	IT-utstyr	0,00	0	0,00	528 463,00
1152	02042	Programvare	0,00	0	0,00	89 099,60
1152	02709	Andre konsulenttenester	0,00	0	0,00	159 650,40
1152	04290	Mva på vederlag, mva-pliktig	0,00	0	0,00	194 303,25
1152	09700	Overføring fra driftsregnskapet	0,00	0	0,00	-977 287,94
Sum Digitalisering av forvaltningen			0,00	0	0,00	0,00
1153 Videooverf./fylkestingssamlinger						
1153	00402	Overtid driftspersonell (trekk-/oppgavepl.)	0,00	0	0,00	4 738,02
1153	02041	IT-utstyr	0,00	0	0,00	6 975,00
1153	02042	Programvare	0,00	0	0,00	57 876,00
1153	02709	Andre konsulenttenester	0,00	0	0,00	11 684,70
1153	04290	Mva på vederlag, mva-pliktig	0,00	0	0,00	18 706,55
1153	09700	Overføring fra driftsregnskapet	0,00	0	0,00	-99 980,27
Sum Videooverf./fylkestingssamlinger			0,00	0	0,00	0,00
7274 Utbedring Rolla						
7274	09400	Bruk av disposisjonsfond	0,00	0	0,00	-478 491,50
Sum Utbedring Rolla			0,00	0	0,00	-478 491,50
8001 Avgiftspliktig omsetning						
8001	02002	Kontorutstyr	34 992,80	47 133	12 140,20	0,00
8001	02011	Kjøp av kontormaskiner	87 150,00	75 010	-12 140,00	541 600,00
8001	09700	Overføring fra driftsregnskapet	-122 142,80	-122 143	-0,20	-541 600,00
Sum Avgiftspliktig omsetning			0,00	0	0,00	0,00
8837 Breivika vg. skole - Hotell-og Næringsmiddelfag						
8837	00512	Andre honorarer (trekk-/oppgavepl.)	0,00	0	0,00	8 250,00
8837	00990	Arbeidsgiveravgift folketrygden (trekk-/oppgavepl.)	0,00	0	0,00	651,75
8837	02004	Kunstnerisk utsmykking	0,00	0	0,00	5 000,00

Troms fylkeskommune - investeringsregnskap pr sektor/prosjekt

Prosjekt	Konto	Beskrivelse	Regnskap 12	Budsjett 12	Avvik 12	Regnskap 11
8837	02739	Andre bikostnader, bygg	0,00	0	0,00	-1 866,75
8837	04290	Mva på vederlag, mva-pliktig	0,00	0	0,00	1 866,75
8837	09700	Overføring fra driftsregnskapet	0,00	0	0,00	-692 352,49
Sum Breivika vg. skole - Hotell-og Næringsmiddelegg			0,00	0	0,00	-678 450,74
8840 Klimaanlegg fylkestingsalen						
8840	01409	Andre annonseutgifter	0,00	0	0,00	3 318,80
8840	01972	Byggesaksgebyrer	0,00	0	0,00	7 896,00
8840	02309	Utskifting - elektro	6 053,60	0	-6 053,60	0,00
8840	02334	Tømrer- og snekkerarbeider	120 212,00	0	-120 212,00	2 258 165,80
8840	02721	Arkitekt	0,00	0	0,00	117 900,00
8840	02723	Rådgivende ing., VVS	3 600,00	0	-3 600,00	628 290,00
8840	02724	Rådgivende ing., elektro	0,00	0	0,00	45 000,00
8840	02731	Kopiering, trykking, bygg	0,00	0	0,00	9 588,80
8840	04290	Mva på vederlag, mva-pliktig	32 685,15	0	-32 685,15	767 289,85
8840	09100	Bruk av lån	0,00	0	0,00	-3 077 449,25
8840	09700	Overføring fra driftsregnskapet	0,00	0	0,00	-760 000,00
Sum Klimaanlegg fylkestingsalen			162 550,75	0	-162 550,75	0,00
8841 Bardufoss Høgtun vgs – nybygg og ombygging						
8841	02323	Nybygg og nyanlegg	0,00	0	0,00	-273,00
8841	02329	Diverse felleskostnader	0,00	0	0,00	273,00
8841	04290	Mva på vederlag, mva-pliktig	0,00	0	0,00	0,00
Sum Bardufoss Høgtun vgs – nybygg og ombygging			0,00	0	0,00	0,00
8842 Finnfjordbotn vgs – nybygg verkstedlokaler						
8842	00599	Andre godtgjørelser (trekk-/oppgavepl.)	2 923,20	0	-2 923,20	0,00
8842	00990	Arbeidsgiveravgift folketrygden (trekk-/oppgavepl.)	230,94	0	-230,94	0,00
8842	01271	Oppholdsutgifter, ansatte	2 543,79	0	-2 543,79	0,00
8842	01601	Reisegodtgjørelse, ansatte (oppgavepl.)	2 310,00	0	-2 310,00	0,00
8842	01731	Reiseutgifter, ansatte	14 746,30	0	-14 746,30	0,00
8842	02323	Nybygg og nyanlegg	0,00	1 700 000	1 700 000,00	0,00
8842	02329	Diverse felleskostnader	409 338,10	193 360	-215 978,10	0,00
8842	02701	Juridisk bistand	38 548,80	0	-38 548,80	0,00
8842	02721	Arkitekt	1 555 484,80	0	-1 555 484,80	25 437,60
8842	02725	Rådgivende ing., geoteknikk	51 996,00	0	-51 996,00	0,00
8842	02729	Diverse spesialkonsulenter, bygg	15 561,00	0	-15 561,00	0,00
8842	02739	Andre bikostnader, bygg	27 636,30	0	-27 636,30	450,00
8842	04290	Mva på vederlag, mva-pliktig	428 812,29	400 000	-28 812,29	6 359,40
8842	05003	Morarenter	1 572,00	0	-1 572,00	0,00
8842	09100	Bruk av lån	0,00	0	0,00	-32 247,00
8842	09700	Overføring fra driftsregnskapet	-193 360,00	-193 360	0,00	0,00
Sum Finnfjordbotn vgs – nybygg verkstedlokaler			2 358 343,52	2 100 000	-258 343,52	0,00
8846 Fylkestingsalen - Lyd- og bildeanlegg						
8846	02041	IT-utstyr	0,00	0	0,00	23 170,00
8846	02365	Lyd og bildeanlegg	64 874,80	0	-64 874,80	267 952,80
8846	02724	Rådgivende ing., elektro	0,00	0	0,00	42 354,00
8846	02731	Kopiering, trykking, bygg	0,00	0	0,00	1 648,40
8846	04290	Mva på vederlag, mva-pliktig	16 218,70	0	-16 218,70	83 781,30
8846	09100	Bruk av lån	0,00	0	0,00	-400 000,00
8846	09400	Bruk av disposisjonsfond	0,00	0	0,00	-18 906,50
Sum Fylkestingsalen - Lyd- og bildeanlegg			81 093,50	0	-81 093,50	0,00
8847 Rehabilitering fasader bygg 04, fylkeshuset						
8847	01202	Verneutstyr	3 278,58	0	-3 278,58	0,00
8847	01972	Byggesaksgebyrer	2 550,40	0	-2 550,40	0,00
8847	02323	Nybygg og nyanlegg	0,00	11 784 500	11 784 500,00	0,00
8847	02334	Tømrer- og snekkerarbeider	11 377 442,93	0	-11 377 442,93	0,00
8847	02353	Fordelingsanlegg	957,72	0	-957,72	0,00
8847	02721	Arkitekt	282 756,74	0	-282 756,74	0,00
8847	02731	Kopiering, trykking, bygg	5 431,92	0	-5 431,92	0,00
8847	02739	Andre bikostnader, bygg	121 330,47	0	-121 330,47	0,00
8847	04290	Mva på vederlag, mva-pliktig	1 602 998,74	1 615 500	12 501,26	0,00
8847	07709	Diverse refusjoner fra private	-5 404 840,00	-5 408 092	-3 252,00	0,00
Sum Rehabilitering fasader bygg 04, fylkeshuset			7 991 907,50	7 991 908	0,50	0,00
8858 Kvaløya vgs. byggtekniske fag						
8858	02004	Kunstnerisk utsmykking	19 067,00	0	-19 067,00	45 222,50
8858	02362	Datakommunikasjon	0,00	0	0,00	69 000,00
8858	04290	Mva på vederlag, mva-pliktig	0,00	0	0,00	17 250,00

Troms fylkeskommune - investeringsregnskap pr sektor/prosjekt

Prosjekt	Konto	Beskrivelse	Regnskap 12	Budsjett 12	Avvik 12	Regnskap 11
8858	06701	Salg av boliger	0,00	0	0,00	-29 028,10
8858	09100	Bruk av lån	0,00	0	0,00	-102 444,40
Sum Kvaløya vgs. byggtekniske fag			19 067,00	0	-19 067,00	0,00
8866 Kongsbakken vgs - omb plan kjeller og u-kjeller						
8866	01801	Elektrisk energi	0,00	0	0,00	7 015,32
8866	01972	Byggesaksgebyrer	0,00	0	0,00	6 590,00
8866	02001	Inventar	152 428,44	0	-152 428,44	1 442 311,37
8866	02003	Teknisk og elektrisk utstyr	0,00	0	0,00	58 800,00
8866	02004	Kunstnerisk utsmykking	27 304,00	0	-27 304,00	294 525,00
8866	02329	Diverse felleskostnader	0,00	0	0,00	1 094 307,69
8866	02331	Grunnarbeider	0,00	0	0,00	234 911,20
8866	02334	Tømrer- og snekkerarbeider	0,00	0	0,00	2 793 115,09
8866	02337	Glassarbeider	683,20	0	-683,20	0,00
8866	02339	Diverse kostnader, bygg	93 604,00	0	-93 604,00	1 425 336,40
8866	02354	Lysanlegg	0,00	0	0,00	6 968,80
8866	02359	Diverse elkraftinstallasjoner	0,00	0	0,00	295 500,00
8866	02366	Automatiseringsanlegg	0,00	0	0,00	34 186,80
8866	02727	Interiørarkitekt	0,00	0	0,00	75 400,00
8866	02729	Diverse spesialkonsulenter, bygg	1 057,60	0	-1 057,60	0,00
8866	02739	Andre bikostnader, bygg	4 283,91	0	-4 283,91	18 794,89
8866	04290	Mva på vederlag, mva-pliktig	63 014,30	0	-63 014,30	1 646 457,57
8866	09100	Bruk av lån	0,00	0	0,00	-9 434 220,13
Sum Kongsbakken vgs - omb plan kjeller og u-kjeller			342 375,45	0	-342 375,45	0,00
8877 Nordreisa vgs-tilpasning bygg						
8877	01972	Byggesaksgebyrer	0,00	0	0,00	15 805,00
8877	02003	Teknisk og elektrisk utstyr	0,00	0	0,00	95 900,00
8877	02329	Diverse felleskostnader	0,00	0	0,00	501,24
8877	02334	Tømrer- og snekkerarbeider	870 310,00	0	-870 310,00	3 700 000,00
8877	02335	Maler- og beleggsarbeider	80 000,00	0	-80 000,00	0,00
8877	02339	Diverse kostnader, bygg	53 372,00	0	-53 372,00	171 417,60
8877	02386	Veier og plasser	40 307,20	0	-40 307,20	0,00
8877	02722	Rådgivende ing., bygg	0,00	0	0,00	141 750,00
8877	04290	Mva på vederlag, mva-pliktig	260 997,30	0	-260 997,30	1 027 392,21
8877	09100	Bruk av lån	0,00	0	0,00	-4 050 000,00
Sum Nordreisa vgs-tilpasning bygg			1 304 986,50	0	-1 304 986,50	1 102 766,05
8878 Fylkeshuset - profilering						
8878	01409	Andre annonseutgifter	5 511,20	0	-5 511,20	0,00
8878	01972	Byggesaksgebyrer	1 072,00	0	-1 072,00	0,00
8878	02379	Diverse andre installasjoner	133 330,40	127 400	-5 930,40	0,00
8878	02709	Andre konsulenttjenester	4 180,00	0	-4 180,00	90 140,00
8878	02731	Kopiering, trykking, bygg	5 766,40	0	-5 766,40	0,00
8878	04290	Mva på vederlag, mva-pliktig	37 465,00	60 000	22 535,00	22 535,00
8878	06701	Salg av boliger	0,00	-127 400	-127 400,00	-112 675,00
Sum Fylkeshuset - profilering			187 325,00	60 000	-127 325,00	0,00
8879 Fylkeshuset - trettelegging kontorer, forv.reform						
8879	02001	Inventar	0,00	0	0,00	990,00
8879	02302	Planlagt vedlikehold - bygg	0,00	0	0,00	184 698,49
8879	02308	Planlagt vedlikehold - elektro	0,00	0	0,00	35 640,80
8879	04290	Mva på vederlag, mva-pliktig	0,00	0	0,00	69 303,77
8879	09100	Bruk av lån	0,00	0	0,00	-290 633,06
Sum Fylkeshuset - trettelegging kontorer, forv.reform			0,00	0	0,00	0,00
8880 Tromsø Maritime skole, Havarivernsent. - bygg for helikoptersimulator						
8880	01972	Byggesaksgebyrer	33 729,26	0	-33 729,26	0,00
8880	02331	Grunnarbeider	1 071 315,00	0	-1 071 315,00	0,00
8880	02332	Betongarbeider	1 107 225,00	0	-1 107 225,00	0,00
8880	02334	Tømrer- og snekkerarbeider	1 993 005,00	0	-1 993 005,00	0,00
8880	02339	Diverse kostnader, bygg	0,00	4 945 000	4 945 000,00	0,00
8880	02721	Arkitekt	478 800,95	0	-478 800,95	0,00
8880	02723	Rådgivende ing., VVS	51 853,08	0	-51 853,08	0,00
8880	02725	Rådgivende ing., geoteknikk	0,00	0	0,00	115 500,00
8880	02729	Diverse spesialkonsulenter, bygg	0,00	0	0,00	3 600,00
8880	04290	Mva på vederlag, mva-pliktig	209 351,71	0	-209 351,71	29 775,00
8880	09100	Bruk av lån	0,00	0	0,00	-148 875,00
8880	09400	Bruk av disposisjonsfond	-2 182 881,00	-2 182 881	0,00	0,00
Sum Tromsø Maritime skole, Havarivernsent. - bygg for helikoptersimulator			2 762 399,00	2 762 119	-280,00	0,00

Troms fylkeskommune - investeringsregnskap pr sektor/prosjekt

Prosjekt	Konto	Beskrivelse	Regnskap 12	Budsjett 12	Avvik 12	Regnskap 11
8891 Utbedring ventilasjon vg. skoler						
8891	05480	Avsetning til ubundne investeringsfond	0,00	0	0,00	160 519,03
8891	09700	Overføring fra driftsregnskapet	0,00	0	0,00	-160 519,03
Sum Utbedring ventilasjon vg. skoler			0,00	0	0,00	0,00
8893 Rå vgs - Restaurant og matfag						
8893	01601	Reisegodtgjørelse, ansatte (oppgavepl.)	2 798,00	0	-2 798,00	0,00
8893	01972	Byggesaksgebyrer	0,00	0	0,00	16 912,80
8893	02001	Inventar	0,00	0	0,00	58 618,40
8893	02004	Kunstnerisk utsmykking	2 000,00	0	-2 000,00	214 251,25
8893	02331	Grunnarbeider	0,00	0	0,00	6 930,40
8893	02335	Maler- og beleggsarbeider	0,00	0	0,00	-15 000,00
8893	02339	Diverse kostnader, bygg	0,00	0	0,00	36 109,00
8893	02341	Sanitæranlegg	0,00	0	0,00	30 338,40
8893	02351	Generelle anlegg	0,00	0	0,00	7 499,20
8893	02729	Diverse spesialkonsulenter, bygg	0,00	0	0,00	22 212,00
8893	04290	Mva på vederlag, mva-pliktig	0,00	0	0,00	31 877,80
8893	09100	Bruk av lån	0,00	0	0,00	-409 749,25
Sum Rå vgs - Restaurant og matfag			4 798,00	0	-4 798,00	0,00
8894 Stangnes vgs - Innredn. kjeller Fløy C og utvi. av kantinekjøkken						
8894	02001	Inventar	0,00	0	0,00	76 402,80
8894	02004	Kunstnerisk utsmykking	2 130,00	0	-2 130,00	88 800,00
8894	02334	Tømrer- og snekkerarbeider	0,00	0	0,00	468 687,20
8894	02339	Diverse kostnader, bygg	0,00	0	0,00	960 575,20
8894	04290	Mva på vederlag, mva-pliktig	0,00	0	0,00	377 579,05
8894	09100	Bruk av lån	0,00	0	0,00	-1 972 044,25
Sum Stangnes vgs - Innredn. kjeller Fløy C og utvi. av kantinekjøkken			2 130,00	0	-2 130,00	0,00
8895 Internasjonal skole, Breivika Tromsø						
8895	02331	Grunnarbeider	0,00	0	0,00	77,38
8895	02334	Tømrer- og snekkerarbeider	0,00	0	0,00	210 530,40
8895	02339	Diverse kostnader, bygg	0,00	0	0,00	4 099,30
8895	02341	Sanitæranlegg	0,00	0	0,00	100 474,40
8895	02346	Luftbehandlingsanlegg	0,00	0	0,00	9 112,00
8895	02351	Generelle anlegg	0,00	0	0,00	44 561,60
8895	02354	Lysanlegg	0,00	0	0,00	181 387,20
8895	02364	Alarm- og signalanlegg	0,00	0	0,00	14 476,00
8895	02381	Terrengarbeider	0,00	0	0,00	145 988,00
8895	02709	Andre konsulenttjenester	0,00	0	0,00	10 000,00
8895	02721	Arkitekt	0,00	0	0,00	1 660,00
8895	04290	Mva på vederlag, mva-pliktig	0,00	0	0,00	180 591,57
8895	09100	Bruk av lån	0,00	0	0,00	-179 655,35
8895	09400	Bruk av disposisjonsfond	0,00	0	0,00	-723 302,50
Sum Internasjonal skole, Breivika Tromsø			0,00	0	0,00	0,00
Sum Drifts- og utbyggingssektoren			15 446 495,42			-54 176,19
Sektor 14 Personal og organisasjonssenteret						
0000 Uten prosjekt						
0000	00402	Overtid driftspersonell (trekk-/oppgavepl.)	7 924,84	0	-7 924,84	0,00
0000	01170	Beverning	200,00	0	-200,00	0,00
0000	01262	Velferdstiltak ansatte	453,00	0	-453,00	0,00
Sum Uten prosjekt			8 577,84	0	-8 577,84	0,00
1160 Nytt lønns- og personalsystem						
1160	00402	Overtid driftspersonell (trekk-/oppgavepl.)	57 001,35	0	-57 001,35	30 298,14
1160	00990	Arbeidsgiveravgift folketrygden (trekk-/oppgavepl.)	5 129,18	0	-5 129,18	-482,16
1160	01170	Beverning	6 952,00	0	-6 952,00	5 189,25
1160	01262	Velferdstiltak ansatte	0,00	0	0,00	1 162,00
1160	01271	Oppholdsutgifter, ansatte	9 620,00	0	-9 620,00	6 954,63
1160	01570	Utgifter til faglig veiledning/kompetanseheving	14 880,00	0	-14 880,00	7 800,00
1160	01601	Reisegodtgjørelse, ansatte (oppgavepl.)	0,00	0	0,00	6 648,70
1160	01731	Reiseutgifter, ansatte	0,00	0	0,00	17 497,07
1160	01979	Andre avgifter/lisenser	34 000,00	0	-34 000,00	0,00
1160	01980	Lisenser dataprogrammer	775 654,53	1 255 000	479 345,47	565 101,00
1160	02041	IT-utstyr	0,00	0	0,00	42 075,00
1160	02411	Serviceavtaler, IT	-35 473,60	0	35 473,60	0,00
1160	02709	Andre konsulenttjenester	381 410,60	0	-381 410,60	386 315,20

Troms fylkeskommune - investeringsregnskap pr sektor/prosjekt

Prosjekt	Konto	Beskrivelse	Regnskap 12	Budsjett 12	Avvik 12	Regnskap 11
1160	02909	Kjøp av andre varer og tjenester internt	0,00	0	0,00	100 000,00
1160	04290	Mva på vederlag, mva-pliktig	342 248,10	345 000	2 751,90	250 456,10
1160	05003	Morarenter	0,00	0	0,00	570,61
1160	09100	Bruk av lån	0,00	0	0,00	-1 134 585,54
1160	09700	Overføring fra driftsregnskapet	0,00	0	0,00	-285 000,00
Sum Nytt lønns- og personalsystem			1 591 422,16	1 600 000	8 577,84	0,00
Sum Personal og organisasjonssenteret			1 600 000,00			0,00
Sektor 16 Økonomisenteret						
1103 Ehandel/EFB						
1103	00595	Trekkpliktig kostgodtgjørelse (trekk-/oppgavepl.)	312,30	0	-312,30	0,00
1103	00990	Arbeidsgiveravgift folketrygden (trekk-/oppgavepl.)	24,67	0	-24,67	0,00
1103	01170	Bevertning	9 648,28	15 000	5 351,72	4 321,75
1103	01271	Oppholdsutgifter, ansatte	1 325,00	0	-1 325,00	0,00
1103	01601	Reisegodtgjørelse, ansatte (oppgavepl.)	839,70	0	-839,70	0,00
1103	01739	Reiseutgifter, andre	0,00	0	0,00	6 495,62
1103	01980	Lisenser dataprogrammer	64 860,00	65 000	140,00	341 820,00
1103	02709	Andre konsulenttjenester	208 795,00	205 000	-3 795,00	328 098,82
1103	02712	Prosjektledelse	4 715,00	5 000	285,00	30 875,00
1103	04290	Mva på vederlag, mva-pliktig	69 592,50	68 900	-692,50	176 822,36
1103	09400	Bruk av disposisjonsfond	0,00	0	0,00	-123 433,55
1103	09700	Overføring fra driftsregnskapet	-360 112,45	-358 900	1 212,45	-765 000,00
Sum Ehandel/EFB			0,00	0	0,00	0,00
1104 Oppgradering Økonomisystem						
1104	01570	Utgifter til faglig veiledning/kompetanseheving	508,80	0	-508,80	0,00
1104	01739	Reiseutgifter, andre	4 568,66	10 000	5 431,34	0,00
1104	01980	Lisenser dataprogrammer	185 040,00	185 000	-40,00	0,00
1104	02709	Andre konsulenttjenester	134 201,98	130 000	-4 201,98	48 202,50
1104	04290	Mva på vederlag, mva-pliktig	80 952,56	81 300	347,44	11 610,00
1104	09400	Bruk av disposisjonsfond	-30 272,00	-31 000	-728,00	0,00
1104	09700	Overføring fra driftsregnskapet	-375 000,00	-375 300	-300,00	-59 812,50
Sum Oppgradering Økonomisystem			0,00	0	0,00	0,00
Sum Økonomisenteret			0,00			0,00
Sektor 19 IT-senteret						
1152 Digitalisering av forvaltningen						
1152	00402	Overtid driftspersonell (trekk-/oppgavepl.)	21 826,45	0	-21 826,45	0,00
1152	00990	Arbeidsgiveravgift folketrygden (trekk-/oppgavepl.)	1 724,28	0	-1 724,28	0,00
1152	01980	Lisenser dataprogrammer	95 000,00	0	-95 000,00	0,00
1152	02041	IT-utstyr	513 367,00	450 000	-63 367,00	0,00
1152	02042	Programvare	0,00	150 000	150 000,00	0,00
1152	04290	Mva på vederlag, mva-pliktig	152 091,75	200 000	47 908,25	0,00
Sum Digitalisering av forvaltningen			784 009,48	800 000	15 990,52	0,00
1154 ipad til fylkestinget						
1154	02041	IT-utstyr	227 612,12	227 600	-12,12	0,00
1154	02042	Programvare	46 050,00	46 100	50,00	0,00
1154	04290	Mva på vederlag, mva-pliktig	68 415,53	68 400	-15,53	0,00
1154	09700	Overføring fra driftsregnskapet	-342 077,65	-342 100	-22,35	0,00
Sum ipad til fylkestinget			0,00	0	0,00	0,00
Sum IT-senteret			784 009,48			0,00
Sektor 20 Utdanning						
0000 Uten prosjekt						
0000	09200	Mottatte avdrag på utlån fra 2012	-3 884,00	0	3 884,00	0,00
Sum Uten prosjekt			-3 884,00	0	3 884,00	0,00
0000 Uten prosjekt						
0000	01299	Andre investeringsutgifter	0,00	0	0,00	35 029,00
0000	01501	Reise- og oppholdsutgifter opplæring/kurs, ansatte	2 912,79	0	-2 912,79	0,00
0000	01731	Reiseutgifter, ansatte	28 147,60	0	-28 147,60	0,00
0000	01980	Lisenser dataprogrammer	250,00	0	-250,00	0,00

Troms fylkeskommune - investeringsregnskap pr sektor/prosjekt

Prosjekt	Konto	Beskrivelse	Regnskap 12	Budsjett 12	Avvik 12	Regnskap 11
0000	02001	Inventar	96 004,00	96 004	0,00	1 567 921,47
0000	02009	Annet utstyr	114 511,20	114 511	-0,20	0,00
0000	02013	Kjøp av jordbruks-/anl.maskiner	294 000,00	294 000	0,00	335 000,00
0000	02019	Kjøp av diverse maskiner	481 673,20	481 673	-0,20	0,00
0000	02021	Undervisningsutstyr	380 680,80	380 681	0,00	1 839 857,60
0000	02022	Nyanskaffelser med statstilskudd	250 000,00	276 191	26 191,00	0,00
0000	02041	IT-utstyr	0,00	0	0,00	127 819,20
0000	02101	Kjøp av transportmidler	432 000,00	432 000	0,00	496 188,00
0000	02303	Utskifting - bygg	0,00	0	0,00	506 250,00
0000	02334	Tømmer- og snekkerarbeider	-6 804,00	0	6 804,00	0,00
0000	02372	Heisanlegg	0,00	0	0,00	104 950,00
0000	04290	Mva på vederlag, mva-pliktig	155 338,00	157 039	1 701,20	950 268,23
0000	04709	Diverse overføringer til private	0,00	0	0,00	-25 000,00
0000	05275	Utlån husholdninger	0,00	0	0,00	-28 300,00
0000	05290	Kjøp av aksjer og andeler	0,00	0	0,00	25 000,00
0000	07009	Andre refusjoner fra staten	-176,41	0	176,41	0,00
0000	09290	Salg av aksjer og andeler	0,00	0	0,00	-6 729,00
0000	09700	Overføring fra driftsregnskapet	-2 232 098,80	-2 232 099	-0,20	-5 250 068,50
Sum Uten prosjekt			-3 561,62	0	3 561,62	678 186,00
2142 Helikopter m/statstilsk. 2012						
2142	02022	Nyanskaffelser med statstilskudd	4 105 472,90	0	-4 105 472,90	0,00
2142	04290	Mva på vederlag, mva-pliktig	1 013 230,26	0	-1 013 230,26	0,00
2142	07001	Prosjektmidler fra staten	-4 675 000,00	0	4 675 000,00	0,00
2142	07009	Andre refusjoner fra staten	569 527,10	0	-569 527,10	0,00
2142	09700	Overføring fra driftsregnskapet	-1 013 230,26	0	1 013 230,26	0,00
Sum Helikopter m/statstilsk. 2012			0,00	0	0,00	0,00
2148 Ekstramidler flyfag						
2148	02021	Undervisningsutstyr	0,00	0	0,00	2 000 000,00
2148	04290	Mva på vederlag, mva-pliktig	0,00	0	0,00	500 000,00
2148	09700	Overføring fra driftsregnskapet	0,00	0	0,00	-2 500 000,00
Sum Ekstramidler flyfag			0,00	0	0,00	0,00
2288 Nav.sim/Gmdss-sim						
2288	02021	Undervisningsutstyr	4 217 577,20	4 217 577	-0,20	1 697 235,92
2288	02022	Nyanskaffelser med statstilskudd	0,00	0	0,00	635 000,00
2288	04290	Mva på vederlag, mva-pliktig	1 054 394,30	1 054 394	-0,30	583 058,98
2288	09400	Bruk av disposisjonsfond	-440 330,10	-440 330	0,10	-2 359 669,90
2288	09501	Bruk av bundne driftsfond	-1 144 375,00	-1 144 375	0,00	-555 625,00
2288	09700	Overføring fra driftsregnskapet	-437 266,40	-437 266	0,40	0,00
Sum Nav.sim/Gmdss-sim			3 250 000,00	3 250 000	0,00	0,00
2290 HVS - Brannavdeling						
2290	02021	Undervisningsutstyr	131 316,00	131 316	0,00	0,00
2290	09700	Overføring fra driftsregnskapet	-131 316,00	-131 316	0,00	0,00
Sum HVS - Brannavdeling			0,00	0	0,00	0,00
2291 HVS - Redningsavdelingen						
2291	02021	Undervisningsutstyr	722 572,00	722 572	0,00	216 612,00
2291	09700	Overføring fra driftsregnskapet	-722 572,00	-722 572	0,00	-216 612,00
Sum HVS - Redningsavdelingen			0,00	0	0,00	0,00
2660 Russiske studenter						
2660	04709	Diverse overføringer til private	0,00	0	0,00	-70 000,00
2660	05275	Utlån husholdninger	1 596 100,00	0	-1 596 100,00	513 990,00
2660	09210	Mottatte avdrag på utlån til 2011	0,00	0	0,00	-3 884,00
2660	09700	Overføring fra driftsregnskapet	0,00	0	0,00	-440 106,00
Sum Russiske studenter			1 596 100,00	0	-1 596 100,00	0,00
9998 Varige driftsmidler						
9998	09700	Overføring fra driftsregnskapet	0,00	0	0,00	-678 186,00
Sum Varige driftsmidler			0,00	0	0,00	-678 186,00
Sum Utdanning			4 838 654,38			0,00
Sektor 40 Tannhelse						
0000 Uten prosjekt						
0000	00220	Vikar med refusjon fra trygdekontor (trekk-/opp	215 164,48	0	-215 164,48	0,00

Troms fylkeskommune - investeringsregnskap pr sektor/prosjekt

Prosjekt	Konto	Beskrivelse	Regnskap 12	Budsjett 12	Avvik 12	Regnskap 11
0000	00901	Pensjon KLP (trekk-/oppgavepl.)	19 095,86	0	-19 095,86	0,00
0000	00990	Arbeidsgiveravgift folketrygden (trekk-/oppgav	18 506,59	0	-18 506,59	0,00
0000	01299	Andre investeringsutgifter	-256 029,23	0	256 029,23	0,00
0000	04290	Mva på vederlag, mva-pliktig	3 262,30	0	-3 262,30	0,00
Sum Uten prosjekt			0,00	0	0,00	0,00
3802 Dentalteknisk - drift						
3802	02091	Medisinsk utstyr og inventar	186 456,80	0	-186 456,80	0,00
3802	02101	Kjøp av transportmidler	0,00	0	0,00	272 851,20
3802	04290	Mva på vederlag, mva-pliktig	46 614,20	0	-46 614,20	90 712,80
3802	06701	Salg av boliger	0,00	0	0,00	-320 000,00
3802	09700	Overføring fra driftsregnskapet	0,00	0	0,00	-43 564,00
Sum Dentalteknisk - drift			233 071,00	0	-233 071,00	0,00
3803 Utstyr - Tannhelse						
3803	02001	Inventar	67 047,80	0	-67 047,80	0,00
3803	02041	IT-utstyr	810 131,80	0	-810 131,80	0,00
3803	02091	Medisinsk utstyr og inventar	2 815 096,20	3 750 000	934 903,80	415 084,40
3803	02339	Diverse kostnader, bygg	54 600,00	0	-54 600,00	0,00
3803	04290	Mva på vederlag, mva-pliktig	934 237,70	1 250 000	315 762,30	103 771,10
3803	06701	Salg av boliger	0,00	0	0,00	-306 230,40
3803	09480	Bruk av ubundne investeringsfond	0,00	0	0,00	-48 129,00
3803	09501	Bruk av bundne driftsfond	0,00	0	0,00	-154 110,94
3803	09700	Overføring fra driftsregnskapet	0,00	0	0,00	-10 385,16
Sum Utstyr - Tannhelse			4 681 113,50	5 000 000	318 886,50	0,00
Sum Tannhelse			4 914 184,50			0,00
Sektor 50 Kultur						
0000 Uten prosjekt						
0000	00990	Arbeidsgiveravgift folketrygden (trekk-/oppgav	-186,38	0	186,38	0,00
0000	01299	Andre investeringsutgifter	186,38	0	-186,38	0,00
Sum Uten prosjekt			0,00	0	0,00	0,00
Sum Kultur			0,00			0,00
Sektor 60 Samferdsel						
0000 Uten prosjekt						
0000	02389	Fylkesveier (FV)	1 168 575,98	3 588 000	2 419 424,02	-2 074 394,31
0000	02860	Grunnerstatning (FV)	500,00	0	-500,00	0,00
0000	04290	Mva på vederlag, mva-pliktig	0,00	312 000	312 000,00	141 206,03
0000	07704	Erstatninger (S912 i vei)	-292 634,00	0	292 634,00	0,00
0000	07706	Refusjoner (S921 i vei)	-487 278,52	0	487 278,52	0,00
Sum Uten prosjekt			389 163,46	3 900 000	3 510 836,54	-1 933 188,28
7021 Tromsøpakke II						
7021	02389	Fylkesveier (FV)	23 494,92	9 200 000	9 176 505,08	10 000 000,00
7021	02860	Grunnerstatning (FV)	10 000 000,00	0	-10 000 000,00	0,00
7021	04290	Mva på vederlag, mva-pliktig	0,00	800 000	800 000,00	0,00
7021	09100	Bruk av lån	0,00	0	0,00	-4 516 000,00
7021	09700	Overføring fra driftsregnskapet	0,00	0	0,00	-5 484 000,00
Sum Tromsøpakke II			10 023 494,92	10 000 000	-23 494,92	0,00
7107 FTG 32/02 - Rassikring Arnøya						
7107	02389	Fylkesveier (FV)	0,00	0	0,00	95 136,00
7107	04290	Mva på vederlag, mva-pliktig	0,00	0	0,00	9 231,50
7107	08100	Andre statlige overføringer	-100 000,00	0	100 000,00	0,00
7107	09100	Bruk av lån	104 367,50	0	-104 367,50	-104 367,50
Sum FTG 32/02 - Rassikring Arnøya			4 367,50	0	-4 367,50	0,00
7108 FTG 32/02 - Rassikring Dale - Alvestad						
7108	02389	Fylkesveier (FV)	631 943,55	17 572 000	16 940 056,45	22 739 143,25
7108	04290	Mva på vederlag, mva-pliktig	41 545,45	1 528 000	1 486 454,55	1 105 377,97
7108	08100	Andre statlige overføringer	0,00	0	0,00	-10 214 900,00
7108	09100	Bruk av lån	0,00	0	0,00	-13 629 621,22
Sum FTG 32/02 - Rassikring Dale - Alvestad			673 489,00	19 100 000	18 426 511,00	0,00

Troms fylkeskommune - investeringsregnskap pr sektor/prosjekt

Prosjekt	Konto	Beskrivelse	Regnskap 12	Budsjett 12	Avvik 12	Regnskap 11
7109 FTG 32/02 - Bruforbindelsen Kveøy - Hinnøy						
7109	02389	Fylkesveier (FV)	222 276,00	0	-222 276,00	15 153 386,95
7109	04290	Mva på vederlag, mva-pliktig	89 096,43	0	-89 096,43	513 712,97
7109	09100	Bruk av lån	0,00	0	0,00	-15 402 099,92
7109	09700	Overføring fra driftsregnskapet	0,00	0	0,00	-265 000,00
Sum FTG 32/02 - Bruforbindelsen Kveøy - Hinnøy			311 372,43	0	-311 372,43	0,00
7119 Opprusting Rotsund fergeleie						
7119	02389	Fylkesveier (FV)	46 142 373,18	48 116 000	1 973 626,82	31 804 444,42
7119	02860	Grunnerstatning (FV)	57 630,00	0	-57 630,00	0,00
7119	04290	Mva på vederlag, mva-pliktig	2 329 356,47	4 184 000	1 854 643,53	0,00
7119	09100	Bruk av lån	0,00	0	0,00	-20 836 444,42
7119	09700	Overføring fra driftsregnskapet	0,00	0	0,00	-10 968 000,00
Sum Opprusting Rotsund fergeleie			48 529 359,65	52 300 000	3 770 640,35	0,00
7126 Fv 349 Nikkeby fergeleie						
7126	02389	Fylkesveier (FV)	0,00	0	0,00	56 082,00
7126	09100	Bruk av lån	0,00	0	0,00	-56 082,00
Sum Fv 349 Nikkeby fergeleie			0,00	0	0,00	0,00
7128 Opprusting Fv 15 Mercurveien						
7128	02389	Fylkesveier (FV)	476 217,26	0	-476 217,26	537 245,76
7128	04290	Mva på vederlag, mva-pliktig	9 335,24	0	-9 335,24	22 953,09
7128	09100	Bruk av lån	0,00	0	0,00	-560 198,85
Sum Opprusting Fv 15 Mercurveien			485 552,50	0	-485 552,50	0,00
7129 FV 365 Opprusting Alteidet-Jøkelfjord						
7129	02389	Fylkesveier (FV)	124 776,81	0	-124 776,81	8 832 144,20
7129	02860	Grunnerstatning (FV)	3 119,13	0	-3 119,13	0,00
7129	04290	Mva på vederlag, mva-pliktig	0,00	0	0,00	1 169 069,93
7129	07971	Intern overføring fra RUP-midler	0,00	0	0,00	-7 749 563,00
7129	09100	Bruk av lån	0,00	0	0,00	-1 129 000,00
7129	09480	Bruk av ubundne investeringsfond	0,00	0	0,00	-15 088,00
7129	09501	Bruk av bundne driftsfond	0,00	0	0,00	2 647 321,72
7129	09700	Overføring fra driftsregnskapet	0,00	0	0,00	-1 371 000,00
Sum FV 365 Opprusting Alteidet-Jøkelfjord			127 895,94	0	-127 895,94	2 383 884,85
7130 Opprusting FV 227 -Stonglandseidet-Skrolsvik						
7130	02389	Fylkesveier (FV)	0,00	0	0,00	243 020,00
7130	09100	Bruk av lån	0,00	0	0,00	67 197,39
7130	09700	Overføring fra driftsregnskapet	0,00	0	0,00	-310 217,39
Sum Opprusting FV 227 -Stonglandseidet-Skrolsvik			0,00	0	0,00	0,00
7131 FV263 - Trollvik						
7131	02389	Fylkesveier (FV)	187 023,90	0	-187 023,90	291 340,85
7131	04290	Mva på vederlag, mva-pliktig	23 367,48	0	-23 367,48	0,00
7131	07704	Erstatninger (S912 i vei)	10 188,50	0	-10 188,50	0,00
7131	09100	Bruk av lån	0,00	0	0,00	-291 340,85
Sum FV263 - Trollvik			220 579,88	0	-220 579,88	0,00
7132 FV301 - Opprusting Reinskar-Stakkvik						
7132	02389	Fylkesveier (FV)	12 349,00	0	-12 349,00	-53 998,51
7132	04290	Mva på vederlag, mva-pliktig	0,00	0	0,00	176 915,01
7132	09501	Bruk av bundne driftsfond	0,00	0	0,00	2 324 441,99
7132	09700	Overføring fra driftsregnskapet	0,00	0	0,00	-2 447 358,49
Sum FV301 - Opprusting Reinskar-Stakkvik			12 349,00	0	-12 349,00	0,00
7133 FV302 - Opprusting fergeleie Mikkelvik						
7133	02389	Fylkesveier (FV)	5 104 454,96	0	-5 104 454,96	12 895 944,99
7133	04290	Mva på vederlag, mva-pliktig	48 746,63	0	-48 746,63	1 360 081,74
7133	09100	Bruk av lån	0,00	0	0,00	-14 256 026,73
Sum FV302 - Opprusting fergeleie Mikkelvik			5 153 201,59	0	-5 153 201,59	0,00
7134 FV302 - Opprusting fergeleie Bromnes						
7134	02389	Fylkesveier (FV)	1 260 784,24	0	-1 260 784,24	4 418 073,63
7134	04290	Mva på vederlag, mva-pliktig	171 703,51	0	-171 703,51	660 526,19
7134	09100	Bruk av lån	0,00	0	0,00	-5 078 599,82
Sum FV302 - Opprusting fergeleie Bromnes			1 432 487,75	0	-1 432 487,75	0,00
7135 FV357 - Opprusting Klauvnes fergeleie						
7135	02389	Fylkesveier (FV)	0,00	0	0,00	-3 022 133,02
7135	04290	Mva på vederlag, mva-pliktig	0,00	0	0,00	3 022 133,02
Sum FV357 - Opprusting Klauvnes fergeleie			0,00	0	0,00	0,00

Troms fylkeskommune - investeringsregnskap pr sektor/prosjekt

Prosjekt	Konto	Beskrivelse	Regnskap 12	Budsjett 12	Avvik 12	Regnskap 11
7136 Fv 265 Fredheim 856 - Tennskjær kai						
7136	02389	Fylkesveier (FV)	795 795,95	0	-795 795,95	14 155 349,96
7136	02860	Grunnerstatning (FV)	28 753,50	0	-28 753,50	0,00
7136	04290	Mva på vederlag, mva-pliktig	24 539,57	0	-24 539,57	1 648 317,25
7136	09100	Bruk av lån	0,00	0	0,00	-13 061 667,21
7136	09700	Overføring fra driftsregnskapet	0,00	0	0,00	-2 742 000,00
Sum Fv 265 Fredheim 856 - Tennskjær kai			849 089,02	0	-849 089,02	0,00
7137 Fv 174 Tamok bru X87 - Tverrelvmo						
7137	02389	Fylkesveier (FV)	12 421 428,04	7 820 000	-4 601 428,04	5 955 912,13
7137	04290	Mva på vederlag, mva-pliktig	1 546 927,44	680 000	-866 927,44	603 103,01
7137	09100	Bruk av lån	0,00	0	0,00	-5 736 015,14
7137	09700	Overføring fra driftsregnskapet	0,00	-8 500 000	-8 500 000,00	-823 000,00
Sum Fv 174 Tamok bru X87 - Tverrelvmo			13 968 355,48	0	-13 968 355,48	0,00
7138 Fv 54 Sommarøy bru						
7138	02389	Fylkesveier (FV)	16 178 410,95	6 440 000	-9 738 410,95	15 215 157,05
7138	04290	Mva på vederlag, mva-pliktig	233 919,00	560 000	326 081,00	309 013,99
7138	09100	Bruk av lån	0,00	0	0,00	-5 653 171,04
7138	09700	Overføring fra driftsregnskapet	0,00	0	0,00	-9 871 000,00
Sum Fv 54 Sommarøy bru			16 412 329,95	7 000 000	-9 412 329,95	0,00
7142 Fv 114 Åsen						
7142	09400	Bruk av disposisjonsfond	0,00	0	0,00	-103 543,00
Sum Fv 114 Åsen			0,00	0	0,00	-103 543,00
7143 Fv 211 Bjørgavn						
7143	09400	Bruk av disposisjonsfond	0,00	0	0,00	-64 140,16
Sum Fv 211 Bjørgavn			0,00	0	0,00	-64 140,16
7145 Fv 51 Sjursnes XF 52 - Stordal						
7145	02389	Fylkesveier (FV)	8 846 546,88	9 200 000	353 453,12	8 093 513,75
7145	04290	Mva på vederlag, mva-pliktig	387 537,31	800 000	412 462,69	8 117,55
7145	09100	Bruk av lån	0,00	0	0,00	-524 625,70
7145	09400	Bruk av disposisjonsfond	0,00	0	0,00	-448 005,60
7145	09700	Overføring fra driftsregnskapet	0,00	0	0,00	-7 129 000,00
Sum Fv 51 Sjursnes XF 52 - Stordal			9 234 084,19	10 000 000	765 915,81	0,00
7200 RV 858 Ryaforbindelsen						
7200	02389	Fylkesveier (FV)	3 453 758,26	0	-3 453 758,26	83 309 774,63
7200	02860	Grunnerstatning (FV)	34 085,25	0	-34 085,25	0,00
7200	04290	Mva på vederlag, mva-pliktig	193 547,24	0	-193 547,24	10 154 877,94
7200	06206	Salg avg.fritt veiregnskapet	-892 216,00	0	892 216,00	0,00
7200	07706	Refusjoner (S921 i vei)	-2 000 000,00	0	2 000 000,00	0,00
7200	07708	IKKE I BRUK Bompenginntekter	0,00	0	0,00	-92 200 000,00
7200	08100	Andre statlige overføringer	670 749,41	0	-670 749,41	-670 749,41
7200	09100	Bruk av lån	0,00	0	0,00	-593 903,16
Sum RV 858 Ryaforbindelsen			1 459 924,16	0	-1 459 924,16	0,00
7201 FV86 Torskenpakke						
7201	02389	Fylkesveier (FV)	226 760,00	2 300 000	2 073 240,00	3 437 486,10
7201	04290	Mva på vederlag, mva-pliktig	36 990,38	200 000	163 009,62	-87 949,81
7201	09100	Bruk av lån	0,00	0	0,00	-1 155 536,29
7201	09700	Overføring fra driftsregnskapet	0,00	-2 500 000	-2 500 000,00	-2 194 000,00
Sum FV86 Torskenpakke			263 750,38	0	-263 750,38	0,00
7202 Rv 263 Kvalsundtunnelen						
7202	02389	Fylkesveier (FV)	2 248 003,93	0	-2 248 003,93	5 097 967,71
7202	04290	Mva på vederlag, mva-pliktig	20 433,22	0	-20 433,22	1 799 301,00
7202	09100	Bruk av lån	0,00	0	0,00	-1 576 440,05
7202	09700	Overføring fra driftsregnskapet	0,00	0	0,00	-8 226 000,00
Sum Rv 263 Kvalsundtunnelen			2 268 437,15	0	-2 268 437,15	-2 905 171,34
7203 Rv 867 Samamoa-Ervik						
7203	02389	Fylkesveier (FV)	239 155,10	0	-239 155,10	385 231,20
7203	04290	Mva på vederlag, mva-pliktig	0,00	0	0,00	45 472,37
7203	09100	Bruk av lån	0,00	0	0,00	-430 703,57
Sum Rv 867 Samamoa-Ervik			239 155,10	0	-239 155,10	0,00
7204 Rv 867 Stornes ferjekai						
7204	02389	Fylkesveier (FV)	2 754 789,36	0	-2 754 789,36	21 193 251,50

Troms fylkeskommune - investeringsregnskap pr sektor/prosjekt

Prosjekt	Konto	Beskrivelse	Regnskap 12	Budsjett 12	Avvik 12	Regnskap 11
7204	04290	Mva på vederlag, mva-pliktig	339 923,64	0	-339 923,64	2 687 856,05
7204	09100	Bruk av lån	0,00	0	0,00	-3 670 425,95
7204	09580	Bruk av bundne investeringsfond	0,00	0	0,00	-5 129 681,60
7204	09700	Overføring fra driftsregnskapet	0,00	0	0,00	-15 081 000,00
Sum Rv 867 Stornes ferjekai			3 094 713,00	0	-3 094 713,00	0,00
7205 Rv 91 Breivikeidet bru						
7205	02389	Fylkesveier (FV)	502 482,00	0	-502 482,00	3 336 274,61
7205	04290	Mva på vederlag, mva-pliktig	0,00	0	0,00	-336 534,90
7205	09100	Bruk av lån	0,00	0	0,00	-4 530 521,12
7205	09700	Overføring fra driftsregnskapet	0,00	0	0,00	-4 387 000,00
Sum Rv 91 Breivikeidet bru			502 482,00	0	-502 482,00	-5 917 781,41
7207 FV 862 Kaldfjord (Tromsø)						
7207	02389	Fylkesveier (FV)	13 529 857,54	5 060 000	-8 469 857,54	4 302 959,29
7207	02860	Grunnerstatning (FV)	21 115,00	0	-21 115,00	0,00
7207	04290	Mva på vederlag, mva-pliktig	2 032 159,73	440 000	-1 592 159,73	367 671,11
7207	07706	Refusjoner (S921 i vei)	-2 734 030,00	0	2 734 030,00	0,00
7207	09100	Bruk av lån	0,00	0	0,00	-4 546 176,98
7207	09580	Bruk av bundne investeringsfond	0,00	0	0,00	-124 453,42
Sum FV 862 Kaldfjord (Tromsø)			12 849 102,27	5 500 000	-7 349 102,27	0,00
7208 FV 86 Tunnel Finnsnes, regulering						
7208	02389	Fylkesveier (FV)	0,00	0	0,00	233 939,16
7208	04290	Mva på vederlag, mva-pliktig	0,00	0	0,00	490,00
7208	07709	Diverse refusjoner fra private	0,00	0	0,00	-234 429,16
Sum FV 86 Tunnel Finnsnes, regulering			0,00	0	0,00	0,00
7209 FV 53 G/S-veg Kroken-Skjelnan						
7209	02389	Fylkesveier (FV)	3 056 240,73	0	-3 056 240,73	27 180 229,98
7209	02860	Grunnerstatning (FV)	422 585,00	0	-422 585,00	0,00
7209	04290	Mva på vederlag, mva-pliktig	243 838,95	0	-243 838,95	4 980 475,76
7209	06206	Salg avg.fritt veiregnskapet	-1 825 997,50	0	1 825 997,50	0,00
7209	07706	Refusjoner (S921 i vei)	-799 749,00	0	799 749,00	0,00
7209	07709	Diverse refusjoner fra private	-1 096 918,18	0	1 096 918,18	-32 160 705,74
Sum FV 53 G/S-veg Kroken-Skjelnan			0,00	0	0,00	0,00
7210 RV 863 Langsundforbindelsen						
7210	02389	Fylkesveier (FV)	6 517 236,52	0	-6 517 236,52	8 067 944,15
7210	02860	Grunnerstatning (FV)	285 727,67	0	-285 727,67	0,00
7210	04290	Mva på vederlag, mva-pliktig	84 353,09	0	-84 353,09	95 097,37
7210	05003	Morarenter	276,84	0	-276,84	0,00
7210	09100	Bruk av lån	0,00	0	0,00	-2 258 000,00
7210	09400	Bruk av disposisjonsfond	0,00	0	0,00	-819 983,65
7210	09700	Overføring fra driftsregnskapet	0,00	0	0,00	-2 742 000,00
Sum RV 863 Langsundforbindelsen			6 887 594,12	0	-6 887 594,12	2 343 057,87
7216 FV 855 Rossvold-Karlstad						
7216	02389	Fylkesveier (FV)	0,00	0	0,00	10 560,00
7216	09480	Bruk av ubundne investeringsfond	0,00	0	0,00	-12 240,44
7216	09580	Bruk av bundne investeringsfond	0,00	0	0,00	-82 939,66
Sum FV 855 Rossvold-Karlstad			0,00	0	0,00	-84 620,10
7217 FV 86 Tiltak Finnsnes sentrum						
7217	02389	Fylkesveier (FV)	245 110,55	-920 000	-1 165 110,55	437 992,63
7217	04290	Mva på vederlag, mva-pliktig	199,35	-80 000	-80 199,35	50 199,71
7217	09580	Bruk av bundne investeringsfond	-245 309,90	0	245 309,90	-488 192,34
Sum FV 86 Tiltak Finnsnes sentrum			0,00	-1 000 000	-1 000 000,00	0,00
7218 FV 862 Kollektivterminal Kvaløysletta						
7218	02389	Fylkesveier (FV)	0,00	0	0,00	122 926,90
7218	04290	Mva på vederlag, mva-pliktig	0,00	0	0,00	21 737,50
7218	09580	Bruk av bundne investeringsfond	0,00	0	0,00	-144 664,40
Sum FV 862 Kollektivterminal Kvaløysletta			0,00	0	0,00	0,00
7219 Kollektivtrase Kvaløysletta						
7219	02389	Fylkesveier (FV)	19 570 854,02	0	-19 570 854,02	14 220 676,46
7219	02860	Grunnerstatning (FV)	66 880,00	0	-66 880,00	0,00
7219	04290	Mva på vederlag, mva-pliktig	80 263,01	0	-80 263,01	1 771 273,34
7219	05502	Avsetning til bundne investeringsfond	668 787,27	0	-668 787,27	0,00
7219	06201	Bompengetilskudd (FV)	-20 400 000,00	0	20 400 000,00	0,00

Troms fylkeskommune - investeringsregnskap pr sektor/prosjekt

Prosjekt	Konto	Beskrivelse	Regnskap 12	Budsjett 12	Avvik 12	Regnskap 11
7219	07704	Erstatninger (S912 i vei)	20 000,00	0	-20 000,00	0,00
7219	07709	Diverse refusjoner fra private	-6 784,30	0	6 784,30	-841 949,80
7219	08100	Andre statlige overføringer	0,00	0	0,00	-15 150 000,00
Sum Kollektivtrase Kvaløysletta			0,00	0	0,00	0,00
7220 FV 86 Rassikring Ballesvikskaret/						
7220	02389	Fylkesveier (FV)	91 153 888,79	97 520 000	6 366 111,21	24 259 415,41
7220	04290	Mva på vederlag, mva-pliktig	6 345 297,83	8 480 000	2 134 702,17	1 303 911,77
7220	08100	Andre statlige overføringer	-77 387 372,82	-66 100 000	11 287 372,82	-25 563 327,18
Sum FV 86 Rassikring Ballesvikskaret/			20 111 813,80	39 900 000	19 788 186,20	0,00
7221 FV 91 Hov-Breivikeidet						
7221	02389	Fylkesveier (FV)	6 455 890,22	1 840 000	-4 615 890,22	24 242 518,62
7221	02860	Grunnerstatning (FV)	44 620,00	0	-44 620,00	0,00
7221	04290	Mva på vederlag, mva-pliktig	431 548,43	160 000	-271 548,43	1 913 211,19
7221	08100	Andre statlige overføringer	2 085 829,81	0	-2 085 829,81	-26 155 729,81
Sum FV 91 Hov-Breivikeidet			9 017 888,46	2 000 000	-7 017 888,46	0,00
7222 Planmidler FV - igangsatte prosjekter						
7222	02389	Fylkesveier (FV)	1 565 331,02	0	-1 565 331,02	1 212 262,31
7222	04290	Mva på vederlag, mva-pliktig	4 484,63	0	-4 484,63	10 339,80
7222	09700	Overføring fra driftsregnskapet	0,00	0	0,00	-1 222 602,11
Sum Planmidler FV - igangsatte prosjekter			1 569 815,65	0	-1 569 815,65	0,00
7223 Tiltak etter TS-inspeksjon						
7223	02389	Fylkesveier (FV)	247 842,00	920 000	672 158,00	2 500,00
7223	04290	Mva på vederlag, mva-pliktig	0,00	80 000	80 000,00	625,00
7223	09700	Overføring fra driftsregnskapet	0,00	0	0,00	-3 125,00
Sum Tiltak etter TS-inspeksjon			247 842,00	1 000 000	752 158,00	0,00
7226 FV 854 Olsborg - Rundhaugen						
7226	02389	Fylkesveier (FV)	79 633,70	0	-79 633,70	34 558,00
7226	02860	Grunnerstatning (FV)	1 548,00	0	-1 548,00	0,00
7226	09100	Bruk av lån	0,00	0	0,00	-34 558,00
Sum FV 854 Olsborg - Rundhaugen			81 181,70	0	-81 181,70	0,00
7228 Ras i Lyngen						
7228	02389	Fylkesveier (FV)	21 286,18	2 760 000	2 738 713,82	12 633 753,22
7228	04290	Mva på vederlag, mva-pliktig	1 770,50	240 000	238 229,50	553 554,47
7228	09100	Bruk av lån	0,00	0	0,00	-6 058 307,69
7228	09700	Overføring fra driftsregnskapet	0,00	0	0,00	-7 129 000,00
Sum Ras i Lyngen			23 056,68	3 000 000	2 976 943,32	0,00
7229 FV 866 Maursund - tunnel						
7229	02389	Fylkesveier (FV)	0,00	0	0,00	1 177 033,60
7229	04290	Mva på vederlag, mva-pliktig	0,00	0	0,00	78 644,30
7229	09580	Bruk av bundne investeringsfond	0,00	0	0,00	-1 255 677,90
Sum FV 866 Maursund - tunnel			0,00	0	0,00	0,00
7230 FV 10 Sørliveien						
7230	02389	Fylkesveier (FV)	172 992,00	0	-172 992,00	1 838 721,71
7230	02860	Grunnerstatning (FV)	239 976,70	0	-239 976,70	0,00
7230	04290	Mva på vederlag, mva-pliktig	0,00	0	0,00	217 931,19
7230	09100	Bruk av lån	0,00	0	0,00	-1 565 727,82
Sum FV 10 Sørliveien			412 968,70	0	-412 968,70	490 925,08
7231 FV 867 Bjarkøyforbindelsen						
7231	02389	Fylkesveier (FV)	4 303 279,31	0	-4 303 279,31	5 992 909,15
7231	02860	Grunnerstatning (FV)	67 284,00	0	-67 284,00	0,00
7231	04290	Mva på vederlag, mva-pliktig	37 369,54	0	-37 369,54	29 683,00
7231	05003	Morarenter	134,99	0	-134,99	0,00
Sum FV 867 Bjarkøyforbindelsen			4 408 067,84	0	-4 408 067,84	6 022 592,15
7232 Lauksundskaret fergekai						
7232	02389	Fylkesveier (FV)	0,00	0	0,00	-40 000,00
7232	04290	Mva på vederlag, mva-pliktig	0,00	0	0,00	40 000,00
Sum Lauksundskaret fergekai			0,00	0	0,00	0,00
7233 FV 86 Rassikring Torskensskaret						
7233	02389	Fylkesveier (FV)	1 769 565,95	0	-1 769 565,95	2 067 244,63
7233	04290	Mva på vederlag, mva-pliktig	15 048,75	0	-15 048,75	26 106,53

Troms fylkeskommune - investeringsregnskap pr sektor/prosjekt

Prosjekt	Konto	Beskrivelse	Regnskap 12	Budsjett 12	Avvik 12	Regnskap 11
7233	05502	Avsetning til bundne investeringsfond	1 982 132,30	0	-1 982 132,30	0,00
7233	07706	Refusjoner (S921 i vei)	-3 766 747,00	0	3 766 747,00	0,00
7233	08100	Andre statlige overføringer	0,00	0	0,00	897 327,39
7233	09580	Bruk av bundne investeringsfond	0,00	0	0,00	-2 990 678,55
Sum Fv 86 Rassikring Torskenskarret			0,00	0	0,00	0,00
7234 Gjæverbukta, kollektivtiltak						
7234	02389	Fylkesveier (FV)	0,00	0	0,00	113 851,82
7234	04290	Mva på vederlag, mva-pliktig	0,00	0	0,00	-113 476,52
Sum Gjæverbukta, kollektivtiltak			0,00	0	0,00	375,30
7235 Fv 52 Sjursnes XF51 - Skarmunken						
7235	02389	Fylkesveier (FV)	4 544 869,81	5 152 000	607 130,19	149 880,00
7235	04290	Mva på vederlag, mva-pliktig	853 616,13	448 000	-405 616,13	0,00
7235	09700	Overføring fra driftsregnskapet	0,00	0	0,00	-149 880,00
Sum Fv 52 Sjursnes XF51 - Skarmunken			5 398 485,94	5 600 000	201 514,06	0,00
7237 Fv 363 Burfjord, kryss, overg. mm.						
7237	02389	Fylkesveier (FV)	1 038 651,03	1 029 000	-9 651,03	124 409,42
7237	04290	Mva på vederlag, mva-pliktig	69 817,81	89 000	19 182,19	85 000,00
7237	05502	Avsetning til bundne investeringsfond	0,00	0	0,00	500 000,00
7237	07501	Refusjoner fra kommuner	0,00	0	0,00	-500 000,00
7237	08500	Overføring fra kommuner	0,00	0	0,00	0,00
7237	09100	Bruk av lån	0,00	0	0,00	-200 000,00
7237	09580	Bruk av bundne investeringsfond	-490 590,58	-500 000	-9 409,42	-9 409,42
Sum Fv 363 Burfjord, kryss, overg. mm.			617 878,26	618 000	121,74	0,00
7239 Fv 84 Karavik - Skårvik, inkl gangbru						
7239	02389	Fylkesveier (FV)	1 288 033,79	1 790 000	501 966,21	5 629 205,70
7239	04290	Mva på vederlag, mva-pliktig	195 473,95	113 000	-82 473,95	989 352,88
7239	09100	Bruk av lån	0,00	0	0,00	-3 458 000,00
7239	09700	Overføring fra driftsregnskapet	0,00	0	0,00	-2 742 000,00
Sum Fv 84 Karavik - Skårvik, inkl gangbru			1 483 507,74	1 903 000	419 492,26	418 558,58
7241 Polfjelltunnelen						
7241	02389	Fylkesveier (FV)	48 161 117,01	37 956 000	-10 205 117,01	2 254 994,55
7241	04290	Mva på vederlag, mva-pliktig	3 835 905,22	3 544 000	-291 905,22	25 237,50
7241	07971	Intern overføring fra RUP-midler	-13 125 000,00	0	13 125 000,00	0,00
7241	09100	Bruk av lån	0,00	0	0,00	-310 232,05
7241	09700	Overføring fra driftsregnskapet	0,00	0	0,00	-1 970 000,00
Sum Polfjelltunnelen			38 872 022,23	41 500 000	2 627 977,77	0,00
7242 Kollektivterminal Kaldfjordeidet						
7242	02389	Fylkesveier (FV)	621 084,50	0	-621 084,50	7 318 241,64
7242	02860	Grunnerstatning (FV)	59 801,00	0	-59 801,00	0,00
7242	04290	Mva på vederlag, mva-pliktig	26 650,00	0	-26 650,00	11 541,00
7242	06201	Bompengetilskudd (FV)	-1 777 000,00	0	1 777 000,00	0,00
7242	06206	Salg avg.fritt veiregnskapet	-400 680,00	0	400 680,00	0,00
7242	08100	Andre statlige overføringer	1 470 144,50	0	-1 470 144,50	-7 329 782,64
Sum Kollektivterminal Kaldfjordeidet			0,00	0	0,00	0,00
7243 Grunnerverv						
7243	02389	Fylkesveier (FV)	0,00	0	0,00	224 651,50
7243	09700	Overføring fra driftsregnskapet	0,00	0	0,00	-224 651,50
Sum Grunnerverv			0,00	0	0,00	0,00
7244 Tiltak vanddirektivet						
7244	02389	Fylkesveier (FV)	-442,80	0	442,80	0,00
Sum Tiltak vanddirektivet			-442,80	0	442,80	0,00
7245 Fv 86 Gryllefjordbotn						
7245	02009	Annet utstyr	0,00	16 380 000	16 380 000,00	0,00
7245	02389	Fylkesveier (FV)	99 520 309,53	55 309 000	-44 211 309,53	14 905 477,29
7245	02860	Grunnerstatning (FV)	350 000,00	0	-350 000,00	0,00
7245	04290	Mva på vederlag, mva-pliktig	9 400 284,96	6 211 000	-3 189 284,96	885 541,05
7245	05502	Avsetning til bundne investeringsfond	0,00	0	0,00	4 140 681,66
7245	08100	Andre statlige overføringer	-53 179 000,00	-26 000 000	27 179 000,00	-19 931 700,00
7245	09580	Bruk av bundne investeringsfond	-4 140 681,66	0	4 140 681,66	0,00
Sum Fv 86 Gryllefjordbotn			51 950 912,83	51 900 000	-50 912,83	0,00

Troms fylkeskommune - investeringsregnskap pr sektor/prosjekt

Prosjekt	Konto	Beskrivelse	Regnskap 12	Budsjett 12	Avvik 12	Regnskap 11
7246 Fv 243 Sifjordskaret III						
7246	02389	Fylkesveier (FV)	1 700 000,03	4 600 000	2 899 999,97	9 257 376,60
7246	04290	Mva på vederlag, mva-pliktig	74 763,93	400 000	325 236,07	796 815,00
7246	08100	Andre statlige overføringer	0,00	0	0,00	-7 146 800,00
7246	09100	Bruk av lån	0,00	0	0,00	-2 907 391,60
Sum Fv 243 Sifjordskaret III			1 774 763,96	5 000 000	3 225 236,04	0,00
7247 Ref.P7201 - FV86Torskenpakke - Krokelta bru						
7247	02389	Fylkesveier (FV)	0,00	0	0,00	-322 839,87
7247	04290	Mva på vederlag, mva-pliktig	0,00	0	0,00	322 839,87
Sum Ref.P7201 - FV86Torskenpakke - Krokelta bru			0,00	0	0,00	0,00
7249 FV232 Sifjorddalen I - Torskenpakke, rassikring						
7249	02389	Fylkesveier (FV)	0,00	0	0,00	6 954,50
7249	08100	Andre statlige overføringer	0,00	0	0,00	-7 000,00
Sum FV232 Sifjorddalen I - Torskenpakke, rassikring			0,00	0	0,00	-45,50
7252 Fv 115 Fortau Lilleskånland						
7252	02389	Fylkesveier (FV)	560 819,89	540 400	-20 419,89	185 826,10
7252	04290	Mva på vederlag, mva-pliktig	0,00	46 600	46 600,00	0,00
7252	08500	Overføring fra kommuner	0,00	0	0,00	0,00
7252	09100	Bruk av lån	0,00	0	0,00	-25 826,10
7252	09700	Overføring fra driftsregnskapet	-150 000,00	-150 000	0,00	-160 000,00
Sum Fv 115 Fortau Lilleskånland			410 819,89	437 000	26 180,11	0,00
7254 Fv 86 Sikring over Fv 86 brufoten Silsand						
7254	02389	Fylkesveier (FV)	139 917,00	1 030 400	890 483,00	1 383 975,45
7254	02860	Grunnerstatning (FV)	931,00	0	-931,00	0,00
7254	04290	Mva på vederlag, mva-pliktig	0,00	89 600	89 600,00	0,00
7254	08500	Overføring fra kommuner	-20 000,00	-20 000	0,00	0,00
7254	09100	Bruk av lån	0,00	0	0,00	-452 000,00
7254	09400	Bruk av disposisjonsfond	0,00	0	0,00	-931 975,45
Sum Fv 86 Sikring over Fv 86 brufoten Silsand			120 848,00	1 100 000	979 152,00	0,00
7255 Torskenpakke Sifjord Tunell						
7255	02389	Fylkesveier (FV)	21 340,00	0	-21 340,00	185 290,00
7255	04290	Mva på vederlag, mva-pliktig	0,00	0	0,00	5 431,25
7255	09100	Bruk av lån	0,00	0	0,00	-190 721,25
Sum Torskenpakke Sifjord Tunell			21 340,00	0	-21 340,00	0,00
7256 Kaperskaret Tunell						
7256	02389	Fylkesveier (FV)	6 918 567,62	6 808 000	-110 567,62	2 987 102,11
7256	02860	Grunnerstatning (FV)	100 000,00	0	-100 000,00	0,00
7256	04290	Mva på vederlag, mva-pliktig	20 275,25	592 000	571 724,75	0,00
7256	09100	Bruk av lån	0,00	0	0,00	-439 704,22
7256	09400	Bruk av disposisjonsfond	0,00	0	0,00	-2 547 397,89
Sum Kaperskaret Tunell			7 038 842,87	7 400 000	361 157,13	0,00
7260 Fv104 Refsnes-Skjellvikneset						
7260	02389	Fylkesveier (FV)	4 391 804,79	3 680 000	-711 804,79	26,71
7260	04290	Mva på vederlag, mva-pliktig	192 612,32	320 000	127 387,68	71 523,29
7260	08500	Overføring fra kommuner	-300 000,00	-300 000	0,00	0,00
7260	09700	Overføring fra driftsregnskapet	0,00	0	0,00	-71 550,00
Sum Fv104 Refsnes-Skjellvikneset			4 284 417,11	3 700 000	-584 417,11	0,00
7261 502465 Fv 304 Hansnes-Grunnfjord						
7261	02389	Fylkesveier (FV)	33 469,87	3 680 000	3 646 530,13	5 499 620,62
7261	04290	Mva på vederlag, mva-pliktig	0,00	320 000	320 000,00	-39 848,82
7261	07971	Intern overføring fra RUP-midler	-2 446 500,00	0	2 446 500,00	0,00
7261	09100	Bruk av lån	0,00	0	0,00	-1 806 300,00
7261	09501	Bruk av bundne driftsfond	2 653 471,80	0	-2 653 471,80	-2 653 471,80
7261	09700	Overføring fra driftsregnskapet	0,00	0	0,00	-1 000 000,00
Sum 502465 Fv 304 Hansnes-Grunnfjord			240 441,67	4 000 000	3 759 558,33	0,00
7262 502661 Fv 288 Nordbyvatn-Sand						
7262	02389	Fylkesveier (FV)	0,00	0	0,00	490 223,37
7262	04290	Mva på vederlag, mva-pliktig	0,00	0	0,00	49 581,93
7262	09400	Bruk av disposisjonsfond	0,00	0	0,00	-505 530,00
Sum 502661 Fv 288 Nordbyvatn-Sand			0,00	0	0,00	34 275,30

Troms fylkeskommune - investeringsregnskap pr sektor/prosjekt

Prosjekt	Konto	Beskrivelse	Regnskap 12	Budsjett 12	Avvik 12	Regnskap 11
7263 Fv53 TS-tiltak Tromsøysundtunnelen-Kroken						
7263	02389	Fylkesveier (FV)	11 060 059,00	4 600 000	-6 460 059,00	36 319,40
7263	02860	Grunnerstatning (FV)	5 000,00	0	-5 000,00	0,00
7263	04290	Mva på vederlag, mva-pliktig	761 162,53	400 000	-361 162,53	0,00
7263	07709	Diverse refusjoner fra private	-2 500 000,00	0	2 500 000,00	0,00
7263	09100	Bruk av lån	0,00	0	0,00	-36 319,00
Sum Fv53 TS-tiltak Tromsøysundtunnelen-Kroken			9 326 221,53	5 000 000	-4 326 221,53	0,40
7264 Fv12 Merkurveien						
7264	02389	Fylkesveier (FV)	0,00	460 000	460 000,00	0,00
7264	04290	Mva på vederlag, mva-pliktig	0,00	40 000	40 000,00	0,00
Sum Fv12 Merkurveien			0,00	500 000	500 000,00	0,00
7265 Fv825 Kryssutbedring Rensås						
7265	02389	Fylkesveier (FV)	96 093,20	920 000	823 906,80	20 279,00
7265	04290	Mva på vederlag, mva-pliktig	425,00	80 000	79 575,00	0,00
7265	09100	Bruk av lån	0,00	0	0,00	-20 279,00
Sum Fv825 Kryssutbedring Rensås			96 518,20	1 000 000	903 481,80	0,00
7266 Fv6 Hagabyvn, 3 opphøyde gangfelt						
7266	02389	Fylkesveier (FV)	86 153,00	80 200	-5 953,00	0,00
7266	04290	Mva på vederlag, mva-pliktig	0,00	6 800	6 800,00	0,00
7266	08500	Overføring fra kommuner	0,00	0	0,00	0,00
Sum Fv6 Hagabyvn, 3 opphøyde gangfelt			86 153,00	87 000	847,00	0,00
7267 Fv251 Forlengelse GS-vei Skaland						
7267	02389	Fylkesveier (FV)	186 215,85	172 400	-13 815,85	0,00
7267	04290	Mva på vederlag, mva-pliktig	0,00	14 600	14 600,00	0,00
7267	08500	Overføring fra kommuner	0,00	0	0,00	0,00
Sum Fv251 Forlengelse GS-vei Skaland			186 215,85	187 000	784,15	0,00
7268 Fv131 Fortau Hamnvik sentrum - kulturhuset						
7268	02389	Fylkesveier (FV)	31 296,69	29 400	-1 896,69	0,00
7268	04290	Mva på vederlag, mva-pliktig	0,00	2 600	2 600,00	0,00
7268	08500	Overføring fra kommuner	0,00	0	0,00	0,00
Sum Fv131 Fortau Hamnvik sentrum - kulturhuset			31 296,69	32 000	703,31	0,00
7269 Fv333 Birtavarre, oppr trafikkbilde og fortau						
7269	02389	Fylkesveier (FV)	9 594,82	15 000	5 405,18	0,00
7269	04290	Mva på vederlag, mva-pliktig	5 972,75	1 000	-4 972,75	0,00
Sum Fv333 Birtavarre, oppr trafikkbilde og fortau			15 567,57	16 000	432,43	0,00
7270 Fv115 GS-vei Evenskjer - Skånland skole						
7270	02389	Fylkesveier (FV)	0,00	0	0,00	0,00
7270	04290	Mva på vederlag, mva-pliktig	0,00	0	0,00	0,00
7270	08500	Overføring fra kommuner	0,00	0	0,00	0,00
Sum Fv115 GS-vei Evenskjer - Skånland skole			0,00	0	0,00	0,00
7274 Utbedring Rolla						
7274	02389	Fylkesveier (FV)	0,00	0	0,00	1 478 491,50
7274	09700	Overføring fra driftsregnskapet	0,00	0	0,00	-1 000 000,00
Sum Utbedring Rolla			0,00	0	0,00	478 491,50
7275 Forprosjekt Fv 91 Breivikeidet bru						
7275	02389	Fylkesveier (FV)	1 283 021,00	0	-1 283 021,00	0,00
7275	04290	Mva på vederlag, mva-pliktig	480,00	0	-480,00	0,00
Sum Forprosjekt Fv 91 Breivikeidet bru			1 283 501,00	0	-1 283 501,00	0,00
7919 Flytekai Harstad						
7919	02009	Annet utstyr	6 010 398,00	6 500 000	489 602,00	0,00
7919	04290	Mva på vederlag, mva-pliktig	1 501 500,00	1 500 000	-1 500,00	0,00
Sum Flytekai Harstad			7 511 898,00	8 000 000	488 102,00	0,00
Sum Samferdsel			302 016 174,81			1 163 671,24
Sektor 70 Plan og næring						
0000 Uten prosjekt						
0000	09200	Mottatte avdrag på utlån fra 2012	-1 215 763,29	0	1 215 763,29	0,00
Sum Uten prosjekt			-1 215 763,29	0	1 215 763,29	0,00

Troms fylkeskommune - investeringsregnskap pr sektor/prosjekt

Prosjekt	Konto	Beskrivelse	Regnskap 12	Budsjett 12	Avvik 12	Regnskap 11
0000 Uten prosjekt						
0000	05202	Utlån næringsliv	0,00	0	0,00	1 691 293,50
0000	05290	Kjøp av aksjer og andeler	0,00	0	0,00	483 305,00
0000	05480	Avsetning til ubundne investeringsfond	1 298 957,00	0	-1 298 957,00	356 411,50
0000	09200	Mottatte avdrag på utlån fra 2012	125 830,83	0	-125 830,83	0,00
0000	09210	Mottatte avdrag på utlån til 2011	0,00	0	0,00	-371 010,00
0000	09290	Salg av aksjer og andeler	-16 666,00	0	16 666,00	-550 000,00
0000	09400	Bruk av disposisjonsfond	0,00	0	0,00	-1 610 000,00
Sum Uten prosjekt			1 408 121,83	0	-1 408 121,83	0,00
Sum Plan og næring			192 358,54			0,00
Sektor 90 Sektorovergripende poster						
0000 Uten prosjekt						
0000	01299	Andre investeringsutgifter	0,00	0	0,00	-6 729,00
0000	05150	Ekstraordinære avdrag	0,00	0	0,00	10 968 992,00
0000	05290	Kjøp av aksjer og andeler	2 643 154,00	2 643 154	0,00	2 487 067,00
0000	06701	Salg av boliger	-4 300 000,00	-3 466 408	833 592,00	0,00
0000	06702	Salg av tomter	-117 199,00	0	117 199,00	0,00
0000	09100	Bruk av lån	-246 738 439,63	-254 422 119	-7 683 679,37	0,00
0000	09290	Salg av aksjer og andeler	-1 150,00	0	1 150,00	0,00
0000	09400	Bruk av disposisjonsfond	-10 072 236,89	-2 900 000	7 172 236,89	0,00
0000	09480	Bruk av ubundne investeringsfond	-1 120 588,20	-378 000	742 588,20	-10 968 992,00
0000	09700	Overføring fra driftsregnskapet	-70 085 417,41	-55 720 654	14 364 763,41	-2 487 067,00
Sum Uten prosjekt			-329 791 877,13	-314 244 027	15 547 850,13	-6 729,00
8877 Nordreisa vgs-tilpasning bygg						
8877	09480	Bruk av ubundne investeringsfond	0,00	0	0,00	-1 102 766,05
Sum Nordreisa vgs-tilpasning bygg			0,00	0	0,00	-1 102 766,05
Sum Sektorovergripende poster			-329 791 877,13			-1 109 495,05
Sum totalt			0,00		0,00	0,00

Troms fylkeskommune - investeringsregnskap pr KOSTRA-konto

Konto	Beskrivelse	Regnskap 2012	Budsjett 2012	Regnskap 2011
020	Vikarer	215 164,48	0	0,00
040	Overtid	86 752,64	0	40 807,85
050	Annen lønn og trekkpl. godtgj.	3 235,50	0	8 250,00
090	Pensjonsinnskudd og tr.pl. forsikringsordn.	19 095,86	0	0,00
099	Arbeidsgiveravgift	25 429,28	0	169,59
Sum Lønn og sosiale utgifter		349 677,76	0	49 227,44
115	Matvarer	16 800,28	15 000	9 511,00
120	Annet forbr.materiell/råvarer og tjenester	-238 622,48	0	36 416,63
140	Annonse, reklame, informasjon	5 511,20	0	3 318,80
150	Opplæring, kurs	18 301,59	0	7 800,00
160	Utgifter og godtgj. for reiser m.v. som er oppg.pl	5 947,70	0	6 648,70
170	Transport/drift av egne transp.midler	47 462,56	10 000	23 992,69
180	Energi	0,00	0	7 015,32
195	Avgifter, gebyrer, lisenser m.v.	1 352 654,19	1 505 000	1 018 719,80
200	Inventar og utstyr	19 331 444,56	31 152 755	13 231 808,11
209	Medisinsk utstyr	3 001 553,00	3 750 000	415 084,40
210	Leie/leasing/kjøp av transportmidler	432 000,00	432 000	769 039,20
230	Vedlikehold byggetj./nybygg	450 872 211,38	358 018 060	457 452 497,37
240	Service- og driftsavtaler og reparasjoner	-35 473,60	0	0,00
270	Konsulenttjenester	3 450 203,55	340 000	2 439 300,06
285	Kjøp av bygg/anlegg	11 789 556,25	0	0,00
290	Internkjøp	0,00	0	100 000,00
Sum Kjøp av varer/tjenester til egen tjenesteprod.		490 049 550,18	395 222 815	475 521 152,08
429	Mva generell kompensasjonsordning	38 418 652,74	38 012 794	46 964 483,76
470	Overføring til private	0,00	0	-95 000,00
Sum Overføringsutgifter		38 418 652,74	38 012 794	46 869 483,76
500	Renteutgifter, låneomkostninger	1 983,83	0	570,61
510	Avdragsutgifter	0,00	0	10 968 992,00
520	Utlån	1 596 100,00	0	2 176 983,50
529	Kjøp av aksjer og andeler	2 643 154,00	2 643 154	3 615 372,00
548	Avsetning til ubundne kapitalfond	1 298 957,00	0	516 930,53
550	Avsetning bundne fond	2 650 919,57	0	4 640 681,66
Sum Finansutgifter/finansieringstransaksjoner		8 191 114,40	2 643 154	21 919 530,30
620	Avgiftsfritt salg av varer og tjenester	-25 295 893,50	0	0,00
670	Salg av fast eiendom	-4 417 199,00	-3 593 808	-959 143,00
Sum Salgsinntekter		-29 713 092,50	-3 593 808	-959 143,00
700	Refusjoner fra staten	-4 105 649,31	0	0,00
750	Refusjoner fra kommuner	0,00	0	-500 000,00
770	Refusjoner fra private	-19 058 792,50	-5 408 092	-125 437 084,70
790	Internsalg	-15 571 500,00	0	-7 749 563,00
Sum Refusjoner		-38 735 941,81	-5 408 092	-133 686 647,70
810	Andre statlige overføringer	-126 439 649,10	-92 100 000	-111 272 661,65
850	Overføring fra kommuner	-320 000,00	-320 000	0,00
Sum Overføringsinntekter		-126 759 649,10	-92 420 000	-111 272 661,65
900	Renteinntekter	-3 771,80	0	0,00
910	Bruk av lån	-246 634 072,13	-254 422 119	-158 267 040,09
920	Mottatte avdrag på utlån	-1 093 816,46	0	-374 894,00
929	Salg av aksjer og andeler	-17 816,00	0	-556 729,00
940	Bruk av disposisjonsfond	-12 725 719,99	-5 554 211	-11 325 537,00
948	Bruk av ubundne kapitalfond	-1 120 588,20	-378 000	-12 192 289,24
950	Bruk av bundne fond	-3 367 485,34	-1 644 375	-8 617 141,32
970	Overføring fra driftsregnskapet	-76 837 041,75	-72 458 158	-107 107 310,58
Sum Finansinntekter		-341 800 311,67	-334 456 863	-298 440 941,23
Sum totalt		0,00	0	0,00

Troms fylkeskommune - investeringsregnskap pr funksjon, netto

Funksjon	Navn	Regnskap 2012	Budsjett 2012	Regnskap 2011
420	Administrasjon	-1 902 052,88	-1 901 891	-5 384 242,30
420	Administrasjon	4 286 062,36	4 301 891	5 384 242,30
	Sum netto Administrasjon	2 384 009,48	2 400 000	0,00
430	Administrasjonslokaler	-5 404 840,00	-5 535 492	-4 659 663,81
430	Administrasjonslokaler	13 827 716,75	13 587 400	4 659 663,81
	Sum netto Administrasjonslokaler	8 422 876,75	8 051 908	0,00
460	Tjenester utenfor ordinært fylkeskomm. ansvarsomr.	-3 771,80	0	-811 209,50
460	Tjenester utenfor ordinært fylkeskomm. ansvarsomr.	233 291,00	0	811 209,50
	Sum netto Tjenester utenfor ordinært fylkesk. ansvarsomr.	229 519,20	0	0,00
480	Diverse Fellesutgifter	-2 643 154,00	-2 643 154	-2 487 067,00
480	Diverse Fellesutgifter	2 643 154,00	2 643 154	2 487 067,00
	Sum netto Diverse Fellesutgifter	0,00	0	0,00
510	Skolelokaler, Forvaltning, Skyss Og Internater	-193 360,00	-193 360	-18 677 517,75
510	Skolelokaler, Forvaltning, Skyss Og Internater	5 273 459,84	2 293 360	19 101 833,06
	Sum netto Skolelokaler, Forvaltning, Skyss Og Internater	5 080 099,84	2 100 000	424 315,31
515	Skoleforvaltning	-263 144,00	-263 144	-1 969 176,00
515	Skoleforvaltning	263 144,00	263 144	1 969 176,00
	Sum netto Skoleforvaltning	0,00	0	0,00
520	Ped. ledelse, felleutg. og gjesteelevsoppgj.	-209 551,00	-209 551	-104 250,00
520	Ped. ledelse, felleutg. og gjesteelevsoppgj.	209 551,00	209 551	104 250,00
	Sum netto Ped. ledelse, felleutg. og gjesteelevsoppgj.	0,00	0	0,00
521	Studiespesialisering	5 119,79	0	0,00
	Sum netto Studiespesialisering	5 119,79	0	0,00
524	Design- og håndverksfag	0,00	0	-301 500,00
524	Design- og håndverksfag	0,00	0	301 500,00
	Sum netto Design- og håndverksfag	0,00	0	0,00
528	Teknikk- og industriell produksjon	0,00	0	-362 500,00
528	Teknikk- og industriell produksjon	0,00	0	362 500,00
	Sum netto Teknikk- og industriell produksjon	0,00	0	0,00
531	Naturbruk	-1 204 713,20	-1 204 713	-278 449,00
531	Naturbruk	1 204 713,20	1 204 713	335 000,00
	Sum netto Naturbruk	0,00	0	56 551,00
532	Service og samferdsel	0,00	0	-1 265 625,00
532	Service og samferdsel	0,00	0	1 265 625,00
	Sum netto Service og samferdsel	0,00	0	0,00
554	Drift Tekniske Fagskoler	-2 360 662,10	-2 360 662	-3 181 241,90
554	Drift Tekniske Fagskoler	5 610 662,10	5 610 662	3 181 241,90
	Sum netto Drift Tekniske Fagskoler	3 250 000,00	3 250 000	0,00
559	Landslinjer	-5 118 879,57	0	-2 500 000,00
559	Landslinjer	5 118 703,16	0	2 500 000,00
	Sum netto Landslinjer	-176,41	0	0,00
560	Spesialundervisning Og Særlig Tilpasset Opplæring	0,00	0	-120 000,00
560	Spesialundervisning Og Særlig Tilpasset Opplæring	-8 505,00	0	120 000,00
	Sum netto Spesialundervisning og særlig tilpasset opplæring	-8 505,00	0	0,00
590	Andre Undervisningsformål	-3 256 653,00	-3 252 769	-722 862,00
590	Andre Undervisningsformål	6 562 868,63	6 014 888	652 862,00
	Sum netto Andre Undervisningsformål	3 306 215,63	2 762 119	-70 000,00
660	Tannhelse - Fellestjenester	0,00	0	-882 419,50
660	Tannhelse - Fellestjenester	1 938 697,25	5 000 000	882 419,50
	Sum netto Tannhelse - Fellestjenester	1 938 697,25	5 000 000	0,00

Troms fylkeskommune - investeringsregnskap pr funksjon, netto

Funksjon	Navn		Regnskap 2012	Budsjett 2012	Regnskap 2011
665	Tannhelse - Pasientbehandling	utgifter	2 975 487,25	0	0,00
	Sum netto Tannhelse - Pasientbehandling		2 975 487,25	0	0,00
705	Finansieringsbistand Overfor Næringslivet	inntekter	-1 106 598,46	0	-2 531 010,00
705	Finansieringsbistand Overfor Næringslivet	utgifter	1 298 957,00	0	2 531 010,00
	Sum netto Finansieringsbistand Overfor Næringslivet		192 358,54	0	0,00
720	Fylkesveier - Nyanlegg, Drift- Og Vedlikehold	inntekter	-183 304 428,04	-104 070 000	-485 538 506,77
720	Fylkesveier - Nyanlegg, Drift- Og Vedlikehold	utgifter	477 541 072,15	379 750 000	486 302 078,51
	Sum netto Fylkesveier - Nyanlegg, Drift- Og Vedlikehold		294 236 644,11	275 680 000	763 571,74
721	Fylkesveier - Miljø- Og Trafikksikkerhetstiltak	inntekter	-245 309,90	0	-3 125,00
721	Fylkesveier - Miljø- Og Trafikksikkerhetstiltak	utgifter	512 942,60	7 000 000	-75 267,00
	Sum netto Fylkesveier - Miljø- Og Trafikksikkerhetstiltak		267 632,70	7 000 000	-78 392,00
732	Båtruter	utgifter	7 511 898,00	8 000 000	0,00
	Sum netto Båtruter		7 511 898,00	8 000 000	0,00
870	Renter/Utbytte Og Lån	inntekter	-246 739 589,63	-254 422 119	-11 476 262,00
870	Renter/Utbytte Og Lån	utgifter	0,00	0	11 482 982,00
	Sum netto Renter/Utbytte Og Lån		-246 739 589,63	-254 422 119	6 720,00
880	Interne Finansieringstransaksjoner	inntekter	-83 052 287,50	-59 821 908	-1 102 766,05
	Sum netto Interne Finansieringstransaksjoner		-83 052 287,50	-59 821 908	-1 102 766,05
Sum totalt:			0,00	0,00	0,00

Driftsregnskapet

Troms fylkeskommune - driftsregnskap pr sektor

H-post	Beskrivelse	Regnskap 2012	Budsjett 2012	Avvik 2012	Regnskap 2011
Sektor 00 Politiske styringsorganer					
Fylkestinget					
0	Lønn og sosiale utgifter	10 199 181,97	11 120 342	921 160	10 134 019,77
1	Kjøp av varer/tjenester til egen tjenesteprod.	2 111 791,57	2 363 900	252 108	3 028 279,49
4	Overføringsutgifter	5 677 130,52	5 238 200	-438 931	6 943 679,67
5	Finansutgifter/finansieringstransaksjoner	342 077,65	342 100	22	385,60
6	Salgsinntekter	0,00	0	0	-100,00
7	Refusjoner	-89 071,83	-136 100	-47 028	-482 203,33
	Sum Fylkestinget	18 241 109,88	18 928 442	687 332	19 624 061,20
Fylkesrådet					
0	Lønn og sosiale utgifter	6 021 459,79	5 907 550	-113 910	5 400 730,94
1	Kjøp av varer/tjenester til egen tjenesteprod.	1 778 254,74	1 532 092	-246 163	1 481 794,87
4	Overføringsutgifter	3 322 852,90	3 855 008	532 155	2 795 229,88
5	Finansutgifter/finansieringstransaksjoner	392,27	0	-392	21 833,89
7	Refusjoner	-107 356,14	-92 100	15 256	-100 178,38
	Sum Fylkesrådet	11 015 603,56	11 202 550	186 946	9 599 411,20
	Sum Politiske styringsorganer	29 256 713,44	30 130 992	874 279	29 223 472,40
Sektor 01 Kontrollorganer					
Kontrollorganer					
0	Lønn og sosiale utgifter	406 058,94	508 900	102 841	371 559,25
1	Kjøp av varer/tjenester til egen tjenesteprod.	161 369,95	235 900	74 530	152 507,69
3	Kjøp av tjenester som erstatter egenprod.	3 809 000,00	3 821 500	12 500	3 654 000,00
4	Overføringsutgifter	3 500,59	18 200	14 699	2 864,83
7	Refusjoner	-3 500,59	-18 200	-14 699	-2 864,83
	Sum Kontrollorganer	4 376 428,89	4 566 300	189 871	4 178 066,94
	Sum Kontrollorganer	4 376 428,89	4 566 300	189 871	4 178 066,94
Sektor 10 Stabssjef					
Stabssjef					
0	Lønn og sosiale utgifter	9 496 922,00	9 433 055	-63 867	10 543 733,84
1	Kjøp av varer/tjenester til egen tjenesteprod.	2 145 134,62	3 529 000	1 383 865	4 212 333,60
3	Kjøp av tjenester som erstatter egenprod.	0,00	0	0	7 002,78
4	Overføringsutgifter	2 324 028,55	2 879 400	555 371	2 461 428,08
5	Finansutgifter/finansieringstransaksjoner	375,01	0	-375	1 020 000,00
6	Salgsinntekter	-126 465,00	0	126 465	-30 979,00
7	Refusjoner	-1 342 758,61	-341 200	1 001 559	-4 489 053,18
8	Overføringsinntekter	0,00	0	0	-110 000,00
9	Finansinntekter	-320 000,00	0	320 000	-984 543,27
	Sum Stabssjef	12 177 236,57	15 500 255	3 323 018	12 629 922,85
	Sum Stabssjef	12 177 236,57	15 500 255	3 323 018	12 629 922,85
Sektor 11 Drifts- og utbyggingssenteret					
Ass. stabssjef/adv.kontor					
0	Lønn og sosiale utgifter	5 734 069,81	5 318 289	-415 781	3 364 568,31
1	Kjøp av varer/tjenester til egen tjenesteprod.	7 430 555,42	5 687 500	-1 743 055	5 815 853,19
4	Overføringsutgifter	568 475,29	318 600	-249 875	298 105,10
5	Finansutgifter/finansieringstransaksjoner	0,00	0	0	2 479,72
6	Salgsinntekter	-550,00	0	550	0,00
7	Refusjoner	-770 062,23	-388 700	381 362	-347 558,24
	Sum Ass. stabssjef/adv.kontor	12 962 488,29	10 935 689	-2 026 799	9 133 448,08
IT-senteret					
0	Lønn og sosiale utgifter	0,00	0	0	7 326 064,87

Troms fylkeskommune - driftsregnskap pr sektor

H-post	Beskrivelse	Regnskap 2012	Budsjett 2012	Avvik 2012	Regnskap 2011
1	Kjøp av varer/tjenester til egen tjenesteprod.	0,00	0	0	7 076 075,35
4	Overføringsutgifter	0,00	0	0	1 654 426,28
5	Finansutgifter/finansieringstransaksjoner	0,00	0	0	1 621,21
6	Salgsinntekter	0,00	0	0	-412 563,00
7	Refusjoner	0,00	0	0	-2 534 169,50
Sum IT-senteret		0,00	0	0	13 111 455,21
Arkiv- og serviceavdeling					
0	Lønn og sosiale utgifter	4 183 827,03	4 324 920	141 093	5 830 495,55
1	Kjøp av varer/tjenester til egen tjenesteprod.	491 055,37	297 300	-193 755	398 687,32
3	Kjøp av tjenester som erstatter egenprod.	661 394,00	540 600	-120 794	523 601,00
4	Overføringsutgifter	93 130,66	234 000	140 869	43 597,49
7	Refusjoner	-408 693,66	-134 000	274 694	-116 521,75
9	Finansinntekter	0,00	0	0	-297 803,08
Sum Arkiv- og serviceavdeling		5 020 713,40	5 262 820	242 107	6 382 056,53
Bygg og eiendom					
0	Lønn og sosiale utgifter	17 367 154,90	15 435 605	-1 931 550	16 044 974,86
1	Kjøp av varer/tjenester til egen tjenesteprod.	74 464 780,58	80 174 333	5 709 552	77 420 637,84
4	Overføringsutgifter	12 359 594,82	4 684 794	-7 674 801	12 362 602,61
5	Finansutgifter/finansieringstransaksjoner	2 703 188,03	2 697 749	-5 439	10 138 572,85
6	Salgsinntekter	-24 158 793,25	-22 836 473	1 322 320	-25 393 663,91
7	Refusjoner	-21 936 927,74	-11 397 894	10 539 034	-22 920 644,95
9	Finansinntekter	0,00	0	0	-697,50
Sum Bygg og eiendom		60 798 997,34	68 758 114	7 959 117	67 651 781,80
Sum Drifts- og utbyggings-senteret		78 782 199,03	84 956 623	6 174 424	96 278 741,62
Sektor 14 Personal og organisasjonssenteret					
Personalsenteret					
0	Lønn og sosiale utgifter	14 068 719,88	15 130 536	1 061 816	12 918 562,08
1	Kjøp av varer/tjenester til egen tjenesteprod.	4 172 150,71	3 513 800	-658 351	4 144 350,08
4	Overføringsutgifter	249 894,90	806 600	556 705	289 232,61
5	Finansutgifter/finansieringstransaksjoner	4 619,47	0	-4 619	409 592,93
7	Refusjoner	-1 331 676,50	-610 800	720 877	-1 182 698,65
8	Overføringsinntekter	-40 000,00	0	40 000	-40 000,00
9	Finansinntekter	-125 000,00	-125 000	0	0,00
Sum Personalsenteret		16 998 708,46	18 715 136	1 716 428	16 539 039,05
Sum Personal og organisasjonssenteret		16 998 708,46	18 715 136	1 716 428	16 539 039,05
Sektor 16 Økonomisenteret					
Økonomisenteret					
0	Lønn og sosiale utgifter	9 634 310,67	10 070 789	436 478	9 380 813,29
1	Kjøp av varer/tjenester til egen tjenesteprod.	948 100,26	719 900	-228 200	707 200,40
4	Overføringsutgifter	137 793,59	116 600	-21 194	90 833,51
5	Finansutgifter/finansieringstransaksjoner	735 974,60	734 200	-1 775	857 082,79
6	Salgsinntekter	-5 440,00	0	5 440	-940,00
7	Refusjoner	-1 332 529,59	-1 505 800	-173 270	-1 767 517,50
8	Overføringsinntekter	-10 000,00	-10 000	0	-10 000,00
9	Finansinntekter	-149 724,87	-150 000	-275	0,00
Sum Økonomisenteret		9 958 484,66	9 975 689	17 204	9 257 472,49
Sum Økonomisenteret		9 958 484,66	9 975 689	17 204	9 257 472,49
Sektor 19 IT-senteret					
IT-senteret					
0	Lønn og sosiale utgifter	7 921 994,76	6 933 055	-988 940	0,00
1	Kjøp av varer/tjenester til egen tjenesteprod.	6 890 400,28	6 980 300	89 900	0,00
4	Overføringsutgifter	1 883 778,41	928 700	-955 078	0,00

Troms fylkeskommune - driftsregnskap pr sektor

H-post	Beskrivelse	Regnskap 2012	Budsjett 2012	Avvik 2012	Regnskap 2011
5	Finansutgifter/finansieringstransaksjoner	2 962,42	0	-2 962	0,00
6	Salgsinntekter	-514 000,00	0	514 000	0,00
7	Refusjoner	-2 338 352,41	-1 040 900	1 297 452	0,00
	Sum IT-senteret	13 846 783,46	13 801 155	-45 628	0,00
	Sum IT-senteret	13 846 783,46	13 801 155	-45 628	0,00
Sektor 20 Utdanning					
Utdanningsetaten					
0	Lønn og sosiale utgifter	48 655 127,28	48 156 512	-498 615	46 154 510,98
1	Kjøp av varer/tjenester til egen tjenesteprod.	46 069 762,73	42 159 520	-3 910 243	48 993 183,02
3	Kjøp av tjenester som erstatter egenprod.	94 257 901,23	86 803 400	-7 454 501	96 952 492,46
4	Overføringsutgifter	6 649 741,63	6 012 390	-637 352	9 415 034,89
5	Finansutgifter/finansieringstransaksjoner	3 226 542,53	1 029 610	-2 196 933	5 283 740,32
6	Salgsinntekter	-4 477 663,50	-3 115 100	1 362 564	-4 137 603,31
7	Refusjoner	-59 972 389,18	-46 667 800	13 304 589	-53 272 250,68
8	Overføringsinntekter	0,00	0	0	0,00
9	Finansinntekter	-4 684 563,57	-2 215 740	2 468 824	-4 997 160,85
	Sum Utdanningsetaten	129 724 459,15	132 162 792	2 438 333	144 391 946,83
Stangnes vgs					
0	Lønn og sosiale utgifter	72 809 281,79	71 936 628	-872 654	70 157 914,45
1	Kjøp av varer/tjenester til egen tjenesteprod.	9 595 774,42	8 868 971	-726 803	8 553 580,94
3	Kjøp av tjenester som erstatter egenprod.	192 225,00	0	-192 225	92 200,00
4	Overføringsutgifter	1 419 142,01	1 220 321	-198 821	1 395 976,14
5	Finansutgifter/finansieringstransaksjoner	120 005,00	120 005	0	678 186,00
6	Salgsinntekter	-544 559,63	-102 400	442 160	-412 884,65
7	Refusjoner	-4 188 013,62	-3 146 221	1 041 793	-3 594 361,29
9	Finansinntekter	0,00	0	0	-73 952,19
	Sum Stangnes vgs	79 403 854,97	78 897 304	-506 551	76 796 659,40
Rå vgs					
0	Lønn og sosiale utgifter	45 743 593,48	42 882 443	-2 861 150	44 908 901,77
1	Kjøp av varer/tjenester til egen tjenesteprod.	6 902 793,29	7 553 110	650 317	8 215 164,46
3	Kjøp av tjenester som erstatter egenprod.	24 500,00	0	-24 500	0,00
4	Overføringsutgifter	1 071 726,37	783 000	-288 726	1 290 792,92
5	Finansutgifter/finansieringstransaksjoner	0,00	3 300	3 300	297 020,81
6	Salgsinntekter	-2 793 524,79	-2 605 500	188 025	-3 277 458,59
7	Refusjoner	-6 141 611,99	-4 016 850	2 124 762	-7 601 053,84
8	Overføringsinntekter	-149 001,70	0	149 002	-108 677,00
	Sum Rå vgs	44 658 474,66	44 599 503	-58 972	43 724 690,53
Finnfjordbotn vgs					
0	Lønn og sosiale utgifter	44 259 721,35	42 233 699	-2 026 022	41 587 080,22
1	Kjøp av varer/tjenester til egen tjenesteprod.	9 777 418,57	9 144 490	-632 929	10 506 997,65
4	Overføringsutgifter	1 348 452,06	674 554	-673 898	1 183 849,50
5	Finansutgifter/finansieringstransaksjoner	339 622,74	216 000	-123 623	1 326 843,59
6	Salgsinntekter	-5 987 921,89	-5 337 000	650 922	-5 523 878,35
7	Refusjoner	-4 064 445,73	-1 679 059	2 385 387	-3 933 695,89
9	Finansinntekter	-232 617,06	0	232 617	-446 935,32
	Sum Finnfjordbotn vgs	45 440 230,04	45 252 684	-187 546	44 700 261,40
Senja vgs					
0	Lønn og sosiale utgifter	31 638 031,94	30 794 321	-843 711	29 910 992,31
1	Kjøp av varer/tjenester til egen tjenesteprod.	10 385 994,87	8 917 253	-1 468 742	10 382 868,13
3	Kjøp av tjenester som erstatter egenprod.	19 875,00	0	-19 875	51 648,00
4	Overføringsutgifter	927 081,62	552 472	-374 610	929 260,66
5	Finansutgifter/finansieringstransaksjoner	1 456 263,94	1 204 713	-251 551	707 467,96
6	Salgsinntekter	-8 345 226,36	-6 736 600	1 608 626	-6 897 150,07
7	Refusjoner	-4 245 932,46	-3 400 153	845 779	-5 227 714,07
8	Overføringsinntekter	-10 000,00	0	10 000	0,00
9	Finansinntekter	-316 700,00	0	316 700	-81 329,00
	Sum Senja vgs	31 509 388,55	31 332 006	-177 383	29 776 043,92

Troms fylkeskommune - driftsregnskap pr sektor

H-post	Beskrivelse	Regnskap 2012	Budsjett 2012	Avvik 2012	Regnskap 2011
Nordkjosbotn vgs					
0	Lønn og sosiale utgifter	27 749 022,06	28 713 239	964 217	25 179 755,40
1	Kjøp av varer/tjenester til egen tjenesteprod.	4 085 988,07	3 140 198	-945 790	4 047 571,43
3	Kjøp av tjenester som erstatter egenprod.	855 500,00	0	-855 500	381 531,00
4	Overføringsutgifter	757 349,18	396 683	-360 666	621 069,03
5	Finansutgifter/finansieringstransaksjoner	209 782,50	209 551	-231	120 000,00
6	Salgsinntekter	-1 246 658,00	-1 192 900	53 758	-1 255 695,63
7	Refusjoner	-2 725 444,08	-1 227 868	1 497 576	-1 944 001,58
9	Finansinntekter	0,00	0	0	-181 961,67
	Sum Nordkjosbotn vgs	29 685 539,73	30 038 903	353 363	26 968 267,98
Breivang vgs					
0	Lønn og sosiale utgifter	48 955 668,10	46 416 593	-2 539 075	48 047 827,17
1	Kjøp av varer/tjenester til egen tjenesteprod.	6 523 448,64	6 189 755	-333 694	8 049 008,40
3	Kjøp av tjenester som erstatter egenprod.	37 645,00	0	-37 645	35 000,00
4	Overføringsutgifter	978 810,71	790 275	-188 536	1 352 481,61
5	Finansutgifter/finansieringstransaksjoner	251 756,82	0	-251 757	459 634,55
6	Salgsinntekter	-2 081 383,05	-1 981 000	100 383	-2 151 941,75
7	Refusjoner	-4 407 252,30	-2 469 845	1 937 407	-5 291 351,80
9	Finansinntekter	0,00	0	0	-377 821,94
	Sum Breivang vgs	50 258 693,92	48 945 778	-1 312 916	50 122 836,24
Kongsbakken vgs					
0	Lønn og sosiale utgifter	62 369 624,71	59 534 977	-2 834 648	58 979 129,35
1	Kjøp av varer/tjenester til egen tjenesteprod.	9 330 070,99	5 066 010	-4 264 061	9 189 951,48
3	Kjøp av tjenester som erstatter egenprod.	24 048,00	0	-24 048	6 094,40
4	Overføringsutgifter	950 985,42	2 875 700	1 924 715	1 165 413,61
5	Finansutgifter/finansieringstransaksjoner	2 124,62	0	-2 125	199 299,64
6	Salgsinntekter	-1 817 057,48	-399 700	1 417 357	-971 857,28
7	Refusjoner	-3 790 103,34	-1 968 800	1 821 303	-4 144 502,67
8	Overføringsinntekter	-61 835,60	-12 000	49 836	-57 683,57
9	Finansinntekter	961,36	0	-961	-191 562,50
	Sum Kongsbakken vgs	67 008 818,68	65 096 187	-1 912 632	64 174 282,46
Tromsdalen vgs					
0	Lønn og sosiale utgifter	47 501 454,26	47 496 001	-5 453	43 212 283,96
1	Kjøp av varer/tjenester til egen tjenesteprod.	10 842 231,05	10 328 415	-513 816	12 333 372,63
4	Overføringsutgifter	650 508,98	692 630	42 121	1 045 109,30
5	Finansutgifter/finansieringstransaksjoner	144 320,30	143 139	-1 181	1 067 882,58
6	Salgsinntekter	-43 951,70	-22 400	21 552	-36 338,50
7	Refusjoner	-3 062 253,19	-2 820 730	241 523	-2 064 892,28
8	Overføringsinntekter	-1 609 500,00	-1 740 000	-130 500	-3 854 320,00
9	Finansinntekter	0,00	0	0	-192 625,00
	Sum Tromsdalen vgs	54 422 809,70	54 077 055	-345 755	51 510 472,69
Tromsø maritime skole					
0	Lønn og sosiale utgifter	68 655 417,77	64 180 237	-4 475 181	63 395 229,01
1	Kjøp av varer/tjenester til egen tjenesteprod.	20 505 144,06	15 000 397	-5 504 747	24 749 968,22
3	Kjøp av tjenester som erstatter egenprod.	131 204,98	0	-131 205	305 229,20
4	Overføringsutgifter	1 820 437,16	1 104 948	-715 489	3 198 036,16
5	Finansutgifter/finansieringstransaksjoner	1 629 845,00	1 629 845	0	988 818,91
6	Salgsinntekter	-11 397 386,91	-6 478 800	4 918 587	-14 577 211,74
7	Refusjoner	-8 223 158,28	-8 811 748	-588 590	-21 881 385,24
9	Finansinntekter	-1 587 708,88	0	1 587 709	0,00
	Sum Tromsø maritime skole	71 533 794,90	66 624 879	-4 908 916	56 178 684,52
Breivika vgs					
0	Lønn og sosiale utgifter	94 978 296,84	90 089 114	-4 889 183	92 688 590,91
1	Kjøp av varer/tjenester til egen tjenesteprod.	12 215 661,34	12 396 586	180 925	13 330 373,50
4	Overføringsutgifter	2 211 557,02	1 593 930	-617 627	2 374 984,49
5	Finansutgifter/finansieringstransaksjoner	81 331,06	0	-81 331	418 599,09
6	Salgsinntekter	-3 829 055,85	-3 831 500	-2 444	-3 448 904,08
7	Refusjoner	-10 889 817,71	-8 117 105	2 772 713	-10 707 204,86
8	Overføringsinntekter	-10 000,00	-25 000	-15 000	-15 000,00

Troms fylkeskommune - driftsregnskap pr sektor

H-post	Beskrivelse	Regnskap 2012	Budsjett 2012	Avvik 2012	Regnskap 2011
9	Finansinntekter	0,00	0	0	-784 593,34
	Sum Breivika vgs	94 757 972,70	92 106 025	-2 651 948	93 856 845,71
	Kvaløya vgs				
0	Lønn og sosiale utgifter	51 585 339,13	49 726 955	-1 858 384	47 855 227,21
1	Kjøp av varer/tjenester til egen tjenesteprod.	5 127 026,17	4 989 067	-137 959	5 161 488,40
3	Kjøp av tjenester som erstatter egenprod.	470 001,80	0	-470 002	8 773,00
4	Overføringsutgifter	952 068,07	706 959	-245 109	852 970,91
5	Finansutgifter/finansieringstransaksjoner	236,04	0	-236	437,05
6	Salgsinntekter	-362 291,32	-324 000	38 291	-271 504,66
7	Refusjoner	-4 038 565,57	-2 189 459	1 849 107	-4 456 060,19
8	Overføringsinntekter	-32 600,00	0	32 600	-87 055,62
9	Finansinntekter	-33 361,38	0	33 361	-94 296,00
	Sum Kvaløya vgs	53 667 852,94	52 909 522	-758 331	48 969 980,10
	SMI-skolen				
0	Lønn og sosiale utgifter	17 412 868,22	16 767 700	-645 168	16 524 017,76
1	Kjøp av varer/tjenester til egen tjenesteprod.	1 412 840,61	1 305 900	-106 941	1 432 279,38
4	Overføringsutgifter	203 711,26	186 900	-16 811	197 076,83
5	Finansutgifter/finansieringstransaksjoner	0,53	0	-1	61,00
7	Refusjoner	-1 203 014,06	-464 500	738 514	-1 119 085,44
9	Finansinntekter	-3,34	0	3	-2,00
	Sum SMI-skolen	17 826 403,22	17 796 000	-30 403	17 034 347,53
	Nordreisa vgs				
0	Lønn og sosiale utgifter	45 245 350,80	52 383 879	7 138 528	39 712 492,43
1	Kjøp av varer/tjenester til egen tjenesteprod.	6 814 680,32	6 360 775	-453 905	7 011 994,10
3	Kjøp av tjenester som erstatter egenprod.	596 253,19	0	-596 253	406 930,65
4	Overføringsutgifter	1 052 279,14	633 400	-418 879	1 082 158,16
5	Finansutgifter/finansieringstransaksjoner	102 208,00	0	-102 208	0,00
6	Salgsinntekter	-1 375 011,45	-1 237 100	137 911	-1 213 344,79
7	Refusjoner	-6 426 479,16	-4 017 600	2 408 879	-5 610 144,81
8	Overføringsinntekter	-33 000,00	-33 000	0	-9 000,00
9	Finansinntekter	0,00	0	0	-5 406,36
	Sum Nordreisa vgs	45 976 280,84	54 090 354	8 114 073	41 375 679,38
	Skjervøy vgs				
0	Lønn og sosiale utgifter	13 320 023,59	5 042 288	-8 277 736	14 295 398,78
1	Kjøp av varer/tjenester til egen tjenesteprod.	3 093 147,78	1 951 800	-1 141 348	4 001 364,87
3	Kjøp av tjenester som erstatter egenprod.	2 088 797,00	0	-2 088 797	1 160 193,00
4	Overføringsutgifter	461 045,84	340 500	-120 546	474 592,19
5	Finansutgifter/finansieringstransaksjoner	85 190,00	0	-85 190	13 927,00
6	Salgsinntekter	-1 617 238,75	-493 000	1 124 239	-1 597 860,61
7	Refusjoner	-1 651 034,72	-616 750	1 034 285	-1 293 496,32
8	Overføringsinntekter	0,00	0	0	-13 927,25
	Sum Skjervøy vgs	15 779 930,74	6 224 838	-9 555 093	17 040 191,66
	Heggen videregående skole				
0	Lønn og sosiale utgifter	50 387 124,84	48 713 528	-1 673 597	48 409 295,12
1	Kjøp av varer/tjenester til egen tjenesteprod.	4 055 195,12	4 309 060	253 865	4 043 800,35
3	Kjøp av tjenester som erstatter egenprod.	777,24	0	-777	0,00
4	Overføringsutgifter	499 375,48	493 800	-5 575	609 231,28
5	Finansutgifter/finansieringstransaksjoner	19 014,06	0	-19 014	381 195,38
6	Salgsinntekter	-221 890,66	-159 000	62 891	-240 495,68
7	Refusjoner	-2 194 685,15	-1 670 463	524 222	-1 820 189,57
8	Overføringsinntekter	0,00	0	0	0,00
9	Finansinntekter	-44 383,81	-44 383	1	-224 036,15
	Sum Heggen videregående skole	52 500 527,12	51 642 542	-857 985	51 158 800,73
	Bardufoss Høgtun vgs				
0	Lønn og sosiale utgifter	83 019 062,35	78 670 076	-4 348 986	75 742 450,50
1	Kjøp av varer/tjenester til egen tjenesteprod.	12 632 529,12	10 738 285	-1 894 244	13 749 111,02
4	Overføringsutgifter	2 325 754,50	1 384 644	-941 111	2 649 361,10
5	Finansutgifter/finansieringstransaksjoner	197 402,35	0	-197 402	3 489 923,41
6	Salgsinntekter	-8 438 356,86	-6 944 500	1 493 857	-8 774 226,96

Troms fylkeskommune - driftsregnskap pr sektor

H-post	Beskrivelse	Regnskap 2012	Budsjett 2012	Avvik 2012	Regnskap 2011
7	Refusjoner	-10 656 713,30	-6 252 503	4 404 210	-10 910 702,27
8	Overføringsinntekter	0,00	-640 300	-640 300	0,00
9	Finansinntekter	0,00	0	0	-2 045 000,00
Sum Bardufoss Høgtun vgs		79 079 678,16	76 955 702	-2 123 976	73 900 916,80
Sjøvegan videregående skole					
0	Lønn og sosiale utgifter	36 831 956,51	30 386 124	-6 445 833	36 049 648,49
1	Kjøp av varer/tjenester til egen tjenesteprod.	5 881 450,34	4 587 931	-1 293 519	6 230 738,89
3	Kjøp av tjenester som erstatter egenprod.	0,00	0	0	52 410,00
4	Overføringsutgifter	795 690,36	437 948	-357 742	946 844,82
5	Finansutgifter/finansieringstransaksjoner	51,68	0	-52	1 157 580,00
6	Salgsinntekter	-1 367 068,27	-985 100	381 968	-1 496 070,69
7	Refusjoner	-8 872 580,87	-1 026 178	7 846 403	-9 738 015,84
9	Finansinntekter	-550 000,00	0	550 000	-137 055,27
Sum Sjøvegan videregående skole		32 719 499,75	33 400 725	681 225	33 066 080,40
Sum Utdanning		995 954 209,77	982 152 799	-13 801 411	964 746 988,28
Sektor 40 Tannhelse					
Tannhelseetaten					
0	Lønn og sosiale utgifter	6 431 256,95	10 724 398	4 293 141	5 944 847,61
1	Kjøp av varer/tjenester til egen tjenesteprod.	6 661 153,20	22 558 600	15 897 447	7 141 083,61
3	Kjøp av tjenester som erstatter egenprod.	8 050,80	1 490 000	1 481 949	13 977,50
4	Overføringsutgifter	1 080 780,99	2 663 700	1 582 919	1 201 031,12
5	Finansutgifter/finansieringstransaksjoner	4 952,00	0	-4 952	4 486,36
6	Salgsinntekter	-600,00	0	600	-5 250,00
7	Refusjoner	-2 872 020,45	-5 495 000	-2 622 980	-4 586 836,23
8	Overføringsinntekter	0,00	-490 000	-490 000	0,00
Sum Tannhelseetaten		11 313 573,54	31 451 698	20 138 124	9 713 339,97
Harstad tannhelsedistrikt					
0	Lønn og sosiale utgifter	18 781 377,17	18 485 130	-296 247	17 238 734,81
1	Kjøp av varer/tjenester til egen tjenesteprod.	5 377 922,91	2 866 500	-2 511 423	6 040 175,90
3	Kjøp av tjenester som erstatter egenprod.	548 812,00	45 000	-503 812	481 649,50
4	Overføringsutgifter	674 153,84	502 700	-171 454	749 506,26
5	Finansutgifter/finansieringstransaksjoner	0,00	0	0	60,00
6	Salgsinntekter	-2 951 390,89	-4 861 000	-1 909 609	-3 380 219,43
7	Refusjoner	-2 245 681,59	-997 700	1 247 982	-1 898 930,71
9	Finansinntekter	-956,37	0	956	-1 721,08
Sum Harstad tannhelsedistrikt		20 184 237,07	16 040 630	-4 143 607	19 229 255,25
Midt-Troms tannhelsedistrikt					
0	Lønn og sosiale utgifter	26 631 654,36	24 946 341	-1 685 313	25 661 077,14
1	Kjøp av varer/tjenester til egen tjenesteprod.	6 683 638,01	4 467 900	-2 215 738	7 103 052,45
3	Kjøp av tjenester som erstatter egenprod.	445 783,00	90 000	-355 783	507 431,00
4	Overføringsutgifter	782 674,83	680 300	-102 375	888 682,71
5	Finansutgifter/finansieringstransaksjoner	1 071,43	0	-1 071	281,00
6	Salgsinntekter	-7 006 585,89	-8 523 400	-1 516 814	-7 548 038,70
7	Refusjoner	-3 024 048,46	-2 170 500	853 548	-2 646 436,11
9	Finansinntekter	-226,65	0	227	-5 585,06
Sum Midt-Troms tannhelsedistrikt		24 513 960,63	19 490 641	-5 023 320	23 960 464,43
Tromsø Tannhelsedistrikt					
0	Lønn og sosiale utgifter	35 969 822,68	34 208 872	-1 760 951	33 646 776,89
1	Kjøp av varer/tjenester til egen tjenesteprod.	7 312 522,01	4 138 750	-3 173 772	6 501 730,51
3	Kjøp av tjenester som erstatter egenprod.	847 396,00	110 000	-737 396	739 950,00
4	Overføringsutgifter	916 906,13	780 950	-135 956	1 027 862,49
5	Finansutgifter/finansieringstransaksjoner	1 325,31	0	-1 325	346,63
6	Salgsinntekter	-7 904 236,67	-7 501 500	402 737	-6 563 954,01
7	Refusjoner	-4 865 352,02	-2 962 450	1 902 902	-4 074 029,58
8	Overføringsinntekter	-595 617,00	0	595 617	-490 000,00
9	Finansinntekter	-8 087,86	0	8 088	-6 338,15
Sum Tromsø Tannhelsedistrikt		31 674 678,58	28 774 622	-2 900 057	30 782 344,78

Troms fylkeskommune - driftsregnskap pr sektor

H-post	Beskrivelse	Regnskap 2012	Budsjett 2012	Avvik 2012	Regnskap 2011
Nord-Troms tannhelse-distrikt					
0	Lønn og sosiale utgifter	16 195 660,30	13 924 711	-2 270 949	15 838 638,05
1	Kjøp av varer/tjenester til egen tjenesteprod.	6 307 126,75	3 185 000	-3 122 127	6 735 473,33
3	Kjøp av tjenester som erstatter egenprod.	800,00	35 000	34 200	34 210,00
4	Overføringsutgifter	600 288,20	466 100	-134 188	714 445,68
5	Finansutgifter/finansieringstransaksjoner	1 935,00	0	-1 935	425,61
6	Salgsinntekter	-7 945 475,24	-7 208 500	736 975	-6 084 153,35
7	Refusjoner	-2 900 134,56	-2 161 100	739 035	-1 887 596,32
9	Finansinntekter	-4 236,83	0	4 237	-11 573,81
Sum Nord-Troms tannhelse-distrikt		12 255 963,62	8 241 211	-4 014 753	15 339 869,19
Kompetansesenteret TkNN					
0	Lønn og sosiale utgifter	37 192 871,45	25 985 790	-11 207 081	32 413 988,04
1	Kjøp av varer/tjenester til egen tjenesteprod.	18 334 128,81	4 595 500	-13 738 629	12 171 394,35
3	Kjøp av tjenester som erstatter egenprod.	148 535,00	40 000	-108 535	105 960,29
4	Overføringsutgifter	1 553 753,48	782 600	-771 153	1 696 147,07
5	Finansutgifter/finansieringstransaksjoner	9 095 209,34	0	-9 095 209	8 727 861,58
6	Salgsinntekter	-9 238 384,02	-9 110 000	128 384	-9 147 508,34
7	Refusjoner	-33 157 612,42	-10 307 600	22 850 012	-29 994 407,78
9	Finansinntekter	-8 731 816,34	0	8 731 816	-2 535 703,48
Sum Kompetansesenteret TkNN		15 196 685,30	11 986 290	-3 210 395	13 437 731,73
Studentklinikken					
0	Lønn og sosiale utgifter	1 600 387,15	1 118 040	-482 347	1 842 604,21
1	Kjøp av varer/tjenester til egen tjenesteprod.	19 172,47	0	-19 172	10 332,00
4	Overføringsutgifter	19,50	0	-20	0,00
5	Finansutgifter/finansieringstransaksjoner	1 328,00	0	-1 328	0,00
6	Salgsinntekter	-92 135,00	0	92 135	-59 474,00
7	Refusjoner	-19,50	0	20	-39 686,76
Sum Studentklinikken		1 528 752,62	1 118 040	-410 713	1 753 775,45
Universitetstannklinikken					
0	Lønn og sosiale utgifter	20 256 429,34	20 961 338	704 909	18 076 758,04
1	Kjøp av varer/tjenester til egen tjenesteprod.	12 827 880,80	5 336 300	-7 491 581	6 015 280,81
3	Kjøp av tjenester som erstatter egenprod.	18 000,00	145 000	127 000	0,00
4	Overføringsutgifter	43 785,71	1 381 000	1 337 214	37 614,34
5	Finansutgifter/finansieringstransaksjoner	2 342,85	0	-2 343	780,36
6	Salgsinntekter	-2 237 273,56	-2 299 600	-62 326	-1 980 245,60
7	Refusjoner	-30 933 188,34	-25 471 700	5 461 488	-22 129 558,14
9	Finansinntekter	-18 379,46	0	18 379	-20 629,81
Sum Universitetstannklinikken		-40 402,66	52 338	92 741	0,00
Sum Tannhelse		116 627 448,70	117 155 470	528 021	114 216 780,80
Sektor 50 Kultur					
Kulturetaten					
0	Lønn og sosiale utgifter	31 259 035,42	31 156 374	-102 661	31 110 435,58
1	Kjøp av varer/tjenester til egen tjenesteprod.	20 841 480,42	22 014 100	1 172 620	23 022 479,26
3	Kjøp av tjenester som erstatter egenprod.	225 000,00	0	-225 000	0,00
4	Overføringsutgifter	124 431 329,42	130 674 600	6 243 271	121 985 250,97
5	Finansutgifter/finansieringstransaksjoner	11 411 113,32	2 503 400	-8 907 713	10 534 303,46
6	Salgsinntekter	-1 307 947,00	-1 488 400	-180 453	-1 353 245,50
7	Refusjoner	-47 056 380,21	-45 545 600	1 510 780	-49 422 639,83
8	Overføringsinntekter	-44 520 091,00	-42 506 800	2 013 291	-41 225 223,00
9	Finansinntekter	-8 584 723,21	-9 464 400	-879 677	-4 512 453,95
Sum Kulturetaten		86 698 817,16	87 343 274	644 457	90 138 906,99
Sum Kultur		86 698 817,16	87 343 274	644 457	90 138 906,99

Troms fylkeskommune - driftsregnskap pr sektor

H-post	Beskrivelse	Regnskap 2012	Budsjett 2012	Avvik 2012	Regnskap 2011
Sektor 60 Samferdsel					
Samferdselsetaten					
0	Lønn og sosiale utgifter	8 993 727,42	8 840 563	-153 164	16 856 533,96
1	Kjøp av varer/tjenester til egen tjenesteprod.	376 655 796,56	380 613 400	3 957 603	399 254 633,43
3	Kjøp av tjenester som erstatter egenprod.	501 665 402,42	491 360 351	-10 305 051	653 090 452,58
4	Overføringsutgifter	55 552 131,60	55 758 362	206 230	46 949 529,21
5	Finansutgifter/finansieringstransaksjoner	-3 736 752,21	1 162 000	4 898 752	10 939 028,74
6	Salgsinntekter	-4 335 237,92	-1 680 800	2 654 438	-113 208 238,41
7	Refusjoner	-55 766 817,84	-39 811 350	15 955 468	-47 128 438,36
8	Overføringsinntekter	-809 185,00	0	809 185	-27 568 450,00
9	Finansinntekter	-618 540,35	-50 763	567 777	-425 277,01
Sum Samferdselsetaten		877 600 524,68	896 191 763	18 591 238	938 759 774,14
Sum Samferdsel		877 600 524,68	896 191 763	18 591 238	938 759 774,14
Sektor 70 Plan og næring					
Plan og næringsetaten					
0	Lønn og sosiale utgifter	21 299 470,73	19 412 372	-1 887 099	21 023 325,56
1	Kjøp av varer/tjenester til egen tjenesteprod.	37 237 255,14	7 073 100	-30 164 155	35 709 768,19
3	Kjøp av tjenester som erstatter egenprod.	975 746,50	0	-975 747	789 399,59
4	Overføringsutgifter	397 722 163,40	353 098 400	-44 623 763	411 190 286,87
5	Finansutgifter/finansieringstransaksjoner	52 509 580,83	46 082 700	-6 426 881	200 485 697,30
7	Refusjoner	-44 355 632,85	-4 346 200	40 009 433	-44 918 725,94
8	Overføringsinntekter	-363 080 391,00	-365 455 000	-2 374 609	-411 109 811,00
9	Finansinntekter	-55 775 020,60	-5 425 200	50 349 821	-159 610 495,10
Sum Plan og næringsetaten		46 533 172,15	50 440 172	3 907 000	53 559 445,47
Sum Plan og næring		46 533 172,15	50 440 172	3 907 000	53 559 445,47
Sektor 90 Sektorovergripende poster					
Sektorovergripende poster					
0	Lønn og sosiale utgifter	-1 296 335,73	-6 397 204	-5 100 868	2 320 830,44
1	Kjøp av varer/tjenester til egen tjenesteprod.	16 337,62	65 100	48 762	1 748 198,46
4	Overføringsutgifter	1 068 095,65	5 527 100	4 459 004	2 846 242,89
5	Finansutgifter/finansieringstransaksjoner	440 504 794,24	390 170 374	-50 334 420	397 133 883,33
7	Refusjoner	-87 837 533,43	-92 476 978	-4 639 445	-99 784 626,38
8	Overføringsinntekter	-2 458 122 319,00	-2 440 479 000	17 643 319	-2 344 565 812,00
9	Finansinntekter	-183 143 766,32	-167 339 020	15 804 746	-289 227 327,77
Sum Sektorovergripende poster		-2 288 810 726,97	-2 310 929 628	-22 118 901	-2 329 528 611,03
Sum Sektorovergripende poster		-2 288 810 726,97	-2 310 929 628	-22 118 901	-2 329 528 611,03
Sum totalt		0,00	0	0	0,00

Troms fylkeskommune - driftsregnskap pr KOSTRA-konto

Konto	Beskrivelse	Regnskap 2012	Budsjett 2012	Regnskap 2011
010	Fast lønn	889 428 711,16	872 294 416	859 692 065,31
020	Vikarer	29 185 007,79	22 535 627	28 900 236,27
030	Ekstrahjelp	26 138 161,94	15 757 221	26 291 531,13
040	Overtid	12 196 800,56	5 384 800	10 909 792,18
050	Annen lønn og trekkpl. godtgj.	31 077 661,07	24 085 830	30 802 153,21
070	Lønn vedlikehold/nybygg	238 653,60	11 300	179 716,90
080	Godtgjørelse folkevalgte	15 226 645,67	15 177 970	14 792 885,02
090	Pensjonsinnskudd og tr.pl. forsikringsordn.	127 621 623,75	119 269 660	108 345 741,05
099	Arbeidsgiveravgift	68 352 756,47	67 157 256	66 186 697,84
	Sum Lønn og sosiale utgifter	1 199 466 022,01	1 141 674 080	1 146 100 818,91
100	Kontormateriell	4 821 721,03	4 543 200	5 275 621,12
105	Undervisningsmaterieill	19 883 142,66	18 541 836	21 332 696,28
110	Medisinsk forbruksmaterieill	11 819 866,36	9 720 000	11 093 491,86
114	Medikamenter	710 563,68	605 000	667 779,07
115	Matvarer	15 610 390,00	11 953 024	15 021 856,15
120	Annet forbr.materieill/råvarer og tjenester	28 550 713,47	22 419 758	29 950 897,07
130	Post-/banktjenester, telefon	12 531 113,37	13 000 300	13 153 127,51
140	Annonse, reklame, informasjon	5 988 209,28	6 112 238	7 527 974,57
150	Opplæring, kurs	9 926 450,57	13 740 904	10 574 808,64
160	Utgifter og godtgj. for reiser m.v. som er oppg.pl	8 505 824,72	7 402 515	9 336 985,35
165	Andre oppgavepliktige godtgjørelser	2 068 304,67	929 700	1 770 913,87
170	Transport/drift av egne transp.midler	44 260 050,81	41 537 322	38 538 256,67
180	Energi	35 858 015,85	38 795 700	35 125 959,77
185	Forsikringer, vaktjenester	6 901 691,13	6 228 600	6 432 291,18
190	Husleie, leie av lokaler og grunn	28 680 859,65	25 641 900	23 788 312,65
195	Avgifter, gebyrer, lisenser m.v.	30 986 547,53	31 548 437	35 798 802,47
200	Inventar og utstyr	39 718 377,80	37 485 452	44 082 098,02
209	Medisinsk utstyr	3 397 408,32	1 510 200	3 342 024,05
210	Leie/leasing/kjøp av transportmidler	778 885,54	0	5 635 887,51
220	Leie/leasing av maskiner	1 603 361,67	1 561 175	1 939 238,69
230	Vedlikehold byggetj./nybygg	345 712 305,80	352 569 376	364 813 919,06
240	Service- og driftsavtaler og reparasjoner	12 319 093,07	10 778 952	18 904 005,88
250	Materialer til vedlikehold	3 385 459,38	2 370 400	4 522 470,62
260	Renhold og vaskeritjenester	3 224 040,18	2 854 900	2 961 827,67
270	Konsulenttjenester	36 273 207,36	26 158 334	39 990 113,00
290	Internkjøp	70 603 561,79	36 946 575	64 292 780,27
	Sum Kjøp av varer/tjenester til egen tjenesteprod.	784 119 165,69	724 955 798	815 874 139,00
300	Kjøp fra staten	0,00	0	798 650,00
330	Kjøp fra andre fylkeskommuner/fylkeskommunale inst	13 336 292,23	17 368 700	15 828 105,43
350	Kjøp fra kommuner	16 557 834,47	1 850 000	12 220 392,50
370	Kjøp fra andre/private	86 991 850,76	75 481 300	638 390 027,63
375	Kjøp fra IKS der FK er deltaker	5 595 394,00	4 362 100	4 177 601,00
380	Kjøp av tjenester fra særbedrift	485 571 276,70	485 418 751	87 985 359,39
	Sum Kjøp av tjenester som erstatter egenprod.	608 052 648,16	584 480 851	759 400 135,95
400	Overføring til staten	89 492 212,74	57 691 800	145 930 045,00
429	Mva generell kompensasjonsordning	78 717 586,18	64 691 708	85 944 330,16
430	Overføring til fylkeskommuner	8 200 095,50	9 924 663	7 165 521,62
450	Overføring til kommuner	58 660 445,88	125 830 900	178 311 388,00
470	Overføring til private	391 184 683,49	304 734 451	228 046 258,49
480	Overføring til særbedrift	9 866 956,00	9 866 949	1 615 300,00
490	Reservert tilleggsbev.	0,00	19 536 497	0,00
	Sum Overføringsutgifter	636 121 979,79	592 276 968	647 012 843,27
500	Renteutgifter, låneomkostninger	79 087 896,01	59 430 300	81 638 154,08
509	Tap finansielle instrumenter	0,00	0	3 653,00
510	Avdragsutgifter	79 329 556,04	80 060 000	78 414 556,00
540	Avsetning til disposisjonsfond	70 811 132,86	49 775 158	43 117 890,56
550	Avsetning bundne fond	70 553 049,83	50 242 350	218 883 126,48
570	Overføring til kapitalregnskapet	76 837 041,75	72 458 158	107 107 310,58
580	Ikke disponert netto driftsresultat	8 592 699,30	0	0,00
590	Avskrivninger	136 240 810,99	136 282 720	127 704 649,95
	Sum Finansutgifter/finansieringstransaksjoner	521 452 186,78	448 248 686	656 869 340,65

Troms fylkeskommune - driftsregnskap pr KOSTRA-konto

Konto	Beskrivelse	Regnskap 2012	Budsjett 2012	Regnskap 2011
600	Brukerbetaling for komm. tjenester	-36 957 554,86	-39 192 500	-34 422 520,43
620	Avgiftsfritt salg av varer og tjenester	-38 136 712,48	-30 038 875	-43 459 592,76
629	Billettinntekter	-2 188 020,05	-101 210	2 157 236,50
630	Husleieinntekter, festeavg., utleie lokaler	-22 091 440,08	-21 598 100	-22 371 545,20
650	Avgiftspliktig salg av varer og tjenester	-21 359 964,94	-15 633 505	-130 694 879,50
660	Salg av driftsmidler	-25 510,00	-5 000	-925 114,00
690	Fordelte utgifter	-3 011 558,50	-886 083	-1 736 585,20
Sum Salgsinntekter		-123 770 760,91	-107 455 273	-231 453 000,59
700	Refusjoner fra staten	-161 125 728,48	-109 873 940	-181 323 854,32
710	Sykelønnsrefusjon m.v.	-46 345 788,89	-23 947 154	-41 185 613,25
728	Ref. mva påløpt i investeringsregnskapet	-38 421 046,22	-38 012 794	-45 971 126,06
729	Ref. mva påløpt i driftsregnskapet	-77 449 887,18	-70 749 892	-84 505 342,51
730	Refusjon fra fylkeskommuner	-35 975 393,66	-28 124 500	-33 987 798,95
750	Refusjoner fra kommuner	-37 130 359,06	-25 676 149	-38 869 454,93
770	Refusjoner fra private	-39 664 611,40	-14 349 900	-14 481 849,80
780	Overføring fra egne foretak	-283 969,00	-294 600	-97 174,00
790	Internsalg	-55 032 061,79	-36 946 575	-56 643 217,27
Sum Refusjoner		-491 428 845,68	-347 975 504	-497 065 431,09
800	Rammetilskudd	-1 734 608 444,00	-1 739 140 300	-1 679 865 460,00
810	Andre statlige overføringer	-415 994 217,60	-418 500 800	-459 265 395,57
850	Overføring fra kommuner	-335 680,00	0	-1 075 918,00
870	Skatt på inntekt og formue	-715 562 992,00	-692 000 000	-656 201 674,00
880	Overføring fra særbedrifter	0,00	0	-27 568 450,00
890	Overføringer fra andre	-2 582 206,70	-1 750 000	-5 288 061,87
Sum Overføringsinntekter		-2 869 083 540,30	-2 851 391 100	-2 829 264 959,44
900	Renteinntekter	-61 017 703,01	-19 791 300	-73 043 379,12
905	Utbytte fra selskaper	-1 770 661,67	-2 150 000	-75 078 500,00
930	Bruk av tidligere års regnskapsmessige overskudd	0,00	0	-47 325 813,98
940	Bruk av disposisjonsfond	-14 358 996,86	-17 840 000	-8 715 851,08
950	Bruk av bundne fond	-51 540 683,01	-8 750 486	-135 605 692,53
990	Motpost avskrivninger	-136 240 810,99	-136 282 720	-127 704 649,95
Sum Finansinntekter		-264 928 855,54	-184 814 506	-467 473 886,66
Sum totalt		0,00	0	0,00

Troms fylkeskommune - driftsregnskap pr funksjon, netto

Funksjon Navn	Regnskap 2012	Budsjett 2012	Regnskap 2011
400	Politisk Styring Og Kontrollorganer	27 180 948,25	27 398 574,54
410	Kontroll og revisjon	4 374 199,20	4 178 066,94
420	Administrasjon	94 455 231,46	100 361 314,36
421	Forvaltningsutgifter i eiendomsforvaltningen	3 447 116,04	3 252 761,15
430	Administrasjonslokaler	13 044 255,53	14 533 510,80
460	Tjenester utenfor ordinært fylkeskomm. ansvarsomr.	-3 044 929,66	-15 351 807,78
470	Årets premieavvik	-54 900 023,00	-27 283 290,00
471	Amortisering av tidl.års premieavvik	12 746 681,00	9 988 528,00
480	Diverse Fellesutgifter	15 300 272,69	6 130 157,43
490	Interne Serviceenheter	0,00	0,00
510	Skolelokaler, Forvaltning, Skyss Og Internater	187 452 988,29	188 184 107,44
515	Skoleforvaltning	92 308 873,29	87 804 431,95
520	Ped. ledelse, felleutg. og gjesteelevsoppgj.	86 363 981,04	105 704 819,29
521	Studiespesialisering	162 089 891,88	152 613 647,36
522	Bygg- og anleggsteknikk	16 437 700,02	16 069 354,71
523	Elektrofag	31 045 213,59	28 536 856,86
524	Design- og håndverksfag	12 056 956,21	15 066 140,74
525	Restaurant- og næringsmiddelfag	19 178 016,17	20 547 134,14
526	Helse- og sosialfag	43 814 004,80	38 514 688,06
527	Idrettsfag	30 070 054,31	27 141 064,47
528	Teknikk- og industriell produksjon	48 049 695,31	44 349 230,10
529	Musikk, dans og drama	23 610 496,72	22 580 776,98
530	Medier og kommunikasjon	27 161 745,59	26 091 905,53
531	Naturbruk	23 281 625,99	20 393 468,39
532	Service og samferdsel	24 580 295,22	23 321 430,42
540	Drift Av Studieretningene	0,00	0,00
554	Drift Tekniske Fagskoler	25 406 288,90	23 872 550,03
559	Landslinjer	4 670 257,25	4 045 253,41
560	Spesialundervisning Og Særlig Tilpasset Opplæring	116 480 747,38	107 074 916,36
570	Fagopplæring I Arbeidslivet	75 629 938,71	76 160 592,11
581	Voksenopplæring Fullfin. Av Fylkeskomm.	12 333 728,41	11 637 990,22
590	Andre Undervisningsformål	39 698 298,87	26 267 100,49
660	Tannhelse - Fellestjenester	28 111 791,95	35 103 995,03
665	Tannhelse - Pasientbehandling	97 139 179,46	95 769 954,40
700	Tilrettelegging og støttefunksjoner for næringsliv	11 820 292,38	10 800 113,92
705	Finansieringsbistand Overfor Næringslivet	32 224 270,96	37 561 813,10
710	Fylkeskomm. Næringsvirksomhet	-2 530 939,63	-2 721 868,09
715	Lokal Og Regional Utvikling	6 085 168,26	4 953 406,47
716	Friluftsliv Og Miljø	3 936 464,75	4 537 479,53
720	Fylkesveier - Nyanlegg, Drift- Og Vedlikehold	346 846 406,18	343 505 061,20
721	Fylkesveier - Miljø- Og Trafikksikkerhetstiltak	7 960 049,40	9 902 984,01
730	Bilruter	246 013 294,46	250 467 482,86
731	Fylkesveiferjer	224 542 697,19	227 948 903,92
732	Båtruter	57 375 578,57	89 189 601,55
733	Transport (Ordninger) For Funksj.Hemmede	8 764 837,49	11 074 535,92
740	Bibliotek	11 234 013,10	10 762 912,43
750	Kulturminnevern	5 790 799,26	4 661 344,70
760	Muséer	11 398 250,59	16 680 383,89
771	Kunstformidling	11 218 178,45	10 737 504,60
772	Kunstproduksjon	31 141 523,85	31 674 072,14
775	Idrett	6 200 374,96	4 949 430,15
790	Andre Kulturaktiviteter	8 508 161,48	7 645 058,29
800	Skatt På Inntekt Og Formue	-715 562 992,00	-656 201 674,00
840	Statlig Rammetilskudd Og Øvrige Generelle Tilskudd	-1 734 608 444,00	-1 679 865 460,00
860	Avskrivninger	-136 240 810,99	-127 704 649,95
870	Renter/Utbytte Og Lån	110 442 205,12	38 715 423,62
880	Interne Finansieringstransaksjoner	99 272 400,00	30 666 915,81
899	Årets Regnskapsmessige Resultat	8 592 699,30	0,00
Sum totalt:	0,00	0	0,00

Balanseregnskapet

Troms fylkeskommune - balanseregnskap pr kapittel

Konto	Beskrivelse	Regnskap 2012	Regnskap 2011
Aktiva			
Omløpsmidler			
210 Kasse, postgiro, bankinnskudd			
21000101	K-Kantine, fylkeshuset	2 000,00	2 000,00
21000202	K-Heggen vgs	11 321,00	7 830,00
21000203	K-Finnfjordbotn vgs	1 235,48	5 093,48
21000205	K-Kongsbakken vgs	27 819,00	3 824,00
21000206	K-Kvaløya vgs	42 121,00	24 333,00
21000207	K-Senja vgs	4 730,96	13 736,41
21000208	K-Stangnes vgs	21 836,00	987,60
21000210	K-Bardufoss vgs	17 500,00	14 762,00
21000213	K-Sjøvegan vgs	4 358,00	7 099,50
21000214	K-Rå vgs	2 046,52	5 605,52
21000215	K-Brevika vgs	416 837,50	216 063,00
21000216	K-Nordreisa vgs	6,50	25,50
21000219	K-Nordkjøsbotn vgs	3 345,50	3 502,50
21000221	K-Tromsdalen vgs	8 487,41	8 230,41
21000222	K-Tromsø maritime skole	35 688,50	1 216,50
21000224	K-Breivang vgs	4 636,50	7 774,00
21000225	Skipperkasse "MS Kongsnes"	0,00	20 000,00
21000229	K-gartneriet Rå gartnerskole	200,00	200,00
21000230	K-kjøkken Rå gartnerskole	1 000,00	1 000,00
21000232	K - Rå vgs kantine Husby	2 000,00	2 000,00
21000234	K- SMI-skolen	0,00	19 845,50
21000242	K - Kongsbakken/Murmansk	5 187,51	9 889,36
21000401	K-Sonjatun hovedtkl	3 598,00	16 826,00
21000402	K-Skjervøy tkl	8 117,00	764,50
21000403	K-Olderdalen tkl	2 958,00	384,00
21000404	K-Burfjord tkl	3 226,00	3 387,00
21000405	K-Lyngseidet tkl	5 783,00	1 069,00
21000406	K-Hatteng/Oteren tkl	705,00	680,00
21000410	K-Tromsø kjeveortopedisk tkl	6 982,00	7 016,00
21000411	K-Sør-Tromsøya tkl	4 469,00	8 980,00
21000412	K-Nordøya tkl	13 973,00	19 131,50
21000413	K-Tromsdalen tkl	8 272,00	10 476,00
21000414	K-Kroken tkl	1 715,00	4 174,50
21000415	K-Kvaløysletta tkl	8 685,00	4 197,19
21000416	K-Tromsø tannlegevakt	12 998,00	3 624,00
21000417	K-Hansnes tkl	9 771,00	7 038,50
21000450	K-Målselv tkl	7 281,00	16 444,50
21000452	K-Bardu tkl	8 265,50	6 888,50
21000453	K-Sjøvegan tkl	9 152,00	1 701,00
21000455	K-Storsteinnes tkl	6 666,00	6 216,00
21000456	K-Finnsnes htkl	9 407,00	6 743,50
21000457	K-Sørreisa tkl	16 480,00	2 642,50
21000458	K-Finnsnes kjeveortopedisk tkl	3 515,00	1 875,50
21000460	K-Harstad htkl	2 709,00	4 449,00
21000461	K-Kanebogen tkl	2 146,00	946,50
21000462	K-Skånland tkl	1 147,00	1 974,50
21000463	K-lbestad tkl	4 204,00	1 208,00
21000464	K-Kvæfjord tkl	4 684,00	2 818,50
21000465	K-Gratangen tkl	2 546,00	1 652,00
21000466	K-Åsgård tkl	6 732,00	7 558,00
21000467	K-Student tkl	2 873,00	5 350,00
21020100	4750 1700793 - Remitteringskonto	19 590 944,51	2 704 746,92
21020101	4700 0400064 - Foliokonto	388 205 433,20	293 058 004,60
21020104	4750 1336498 - Kommfakt	28 626,34	1 778 546,33
21020107	4750 1699493 - OCR Agresso fakturering	586 926,35	1 514 340,95
21020108	4750 1448776 - Renter/provisjon	3 695 788,00	3 092 740,00
21020111	4750 2052736 - RDAll midler fra 2008	588 639 295,00	490 759 713,94
21020127	4750 2156965 - RUP midler 2009	186 129 016,61	180 245 671,61
21020210	4760 1518038 - Heggen vgs	45 292,87	25 954,01
21020211	4760 1511920 - Stangnes vg.skole	82 980,98	38 066,98
21020214	4760 1180312 - Rå vg. skole	259 030,19	303 243,60

Troms fylkeskommune - balanseregnskap pr kapittel

Konto	Beskrivelse	Regnskap 2012	Regnskap 2011
21020217	4750 1576103 - Tromsø maritime skole	1 087 197,79	766 993,05
21020220	4803 0700433 - Sjøvegan vg.skole	3 741 337,28	3 045 653,01
21020230	4776 1233587 - Bardufoss vg skole	43 994,87	35 976,16
21020231	4776 0944765 - Senja vgs. Finnfjordbotn	39 966,50	69 541,69
21020233	4776 0701242 - Senja vgs. Gibostad	855 304,56	627 294,80
21020234	4776 1264776 - Finnfjordbotn vgs - internatet (avsluttet 2013)	0,00	39 997,00
21020235	4776 1519405 - Senja vgs. Finnfjordbotn	14 131,48	28 507,65
21020236	4776 1556777 - Senja vgs. Finnfjordbotn(fond) - Intnasj. Bacc. Priv	467 114,00	454 498,00
21020238	4705 0405628 - Finnfjordbotn, filial Sørreisa (avsluttet 2013)	0,00	39 969,15
21020239	4776 1233595 - Internatet Bardufoss vg skole	152 660,94	186 043,99
21020240	4710 0403729 - Nordkjosbotn vg.skole	418 601,59	41 715,87
21020241	4750 1832509 - Breivang vg. skole(7874 0670521)	243 022,77	108 398,03
21020242	4750 2066184 - Kongsbakken/Murmansk	133 465,56	64 645,74
21020243	4750 1564628 - Kongsbakken vg.skole	4 587 730,54	2 855 803,37
21020244	4750 0766898 - Tromsdalen vg.skole	156 726,10	165 090,84
21020246	4750 1467819 - Breivika vg.skoles	2 526 450,43	665 398,21
21020247	4700 0472855 - Kvaløya vg.skole	914 379,69	662 297,00
21020250	4740 0711948 - Nordreisa vg.skole	34 334,59	2 636,15
21020251	4787 0703259 - Skjervøy vg.skole	21 600,00	261,00
21020260	4785 6719185 - Stipendfond Nordkjosbotn vg.skole	488 196,06	474 665,06
21020261	4715 0402650 - Høgtun vg.skole	59 490,18	68 069,31
21020262	4750 0717986 - Tromsø maritime skole	299 785,25	299 969,79
21020264	4750 1044004 - SMI-skolen	0,00	1 898,00
21020265	4750 1743565 - SOFF Tromsø Maritime Skole	226 332,03	202 937,23
21020266	4750 1928816 - Ocr Privatistweb	4 350 447,86	1 067 333,36
21020401	4740 1102066 - Sonjatun tannklinikk	584 138,71	426 796,54
21020402	4740 1100586 - Skjervøy tannklinikk	150 616,68	42 814,64
21020403	4740 1100527 - Olderdalen tannklinikk	48 726,40	40 388,47
21020404	4740 1100608 - Burfjord tkl	48 151,39	77 373,84
21020410	4750 1598360 - Tromsø kjeveort tkl (0808 4017869)	881 874,19	1 943 306,11
21020411	4750 1639474 - Sør-Tromsøya tkl(0801 3991155)	19 530,49	83 304,49
21020412	4750 1591927 - Nordøya tkl	11 621,00	51 047,00
21020413	4750 1596198 - Tromsdalen tkl(0808 4212680)	27 438,50	21 999,62
21020414	4750 1595078 - Kroken tkl	108 054,36	32 207,87
21020415	4750 2608874 - TKNN tvungen KID	1 053 843,77	0,00
21020416	4750 1583320 - Tromsø tannlegevakt	30 617,56	31 874,63
21020417	4750 1591269 - Hansnes tkl	5 966,67	15 794,77
21020419	4750 1630981 - Kvaløysletta tkl(0801 4200739)	-1 480,18	15 398,53
21020431	4740 1132070 - Hatteng tannklinikk, Oteren	1 132,50	11 769,50
21020432	4740 1100543 - Lyngseidet tkl	91 714,00	520,50
21020450	4776 1335401 - Målselv tkl	138 963,07	213 771,27
21020452	4750 1514671 - Bardu tkl	174 062,44	136 122,55
21020453	4776 1332119 - Sjøvegan tannklinikk	122 023,14	267 908,34
21020455	4776 1262129 - Storsteinnes tkl	26 363,19	673 817,29
21020456	4776 1331104 - Finnsnes tkl	87 818,43	296 524,44
21020457	4776 1331112 - Sørreisa tkl	94 758,00	47 511,00
21020458	4776 1335312 - Finnsnes kjeveortopedi	320 641,00	767 115,81
21020460	4760 1566431 - Harstad htcl	76 539,13	155 537,53
21020461	4760 1578790 - Kanebogen tkl (0536 3346970)	47 807,73	120 423,24
21020462	4760 3503690 - Skånland tkl, Evenskjær	37 920,98	4 562,00
21020463	4760 1522523 - Ibestad tkl	26 459,42	3 835,92
21020464	4760 1578774 - Kvæfjord tkl(0825 0513950), Borkenes	36 671,76	22 260,38
21020465	4760 1578766 - Gratangen tkl (0533 3293503)	28 489,71	123 209,41
21020466	4750 1689994 - Åsgård tkl	35 616,66	14 645,66
21020467	4750 1975040 - Student tkl	256 188,72	524 339,21
21020701	4700 0508922 - Spillemidler	40 932 230,70	34 508 757,70
21020702	4700 0508140 - Div statlige kulturmidler	4 209 145,58	5 567 400,79
21020703	4750 1687789 - "Den kulturelle skolesekken"	7 648 330,81	215 149,81
21020704	4760 1916890 - Kultur i Troms	71,00	71,00
21020705	4750 2819077 - Ymse kultur- og samfunn	1 633 906,00	0,00
21098101	4700 0509058 - Forskuddstrekk	52 913 019,38	51 463 273,38
	Sum kapittel 210 Kasse, postgiro, bankinnskudd	1 320 825 993,89	1 083 948 690,11
	211 Obligasjoner		
21131101	Bykredittobligasjoner, 2,75% (tilh jernbanekomite	2 000,00	2 000,00
	Sum kapittel 211 Obligasjoner	2 000,00	2 000,00

Troms fylkeskommune - balanseregnskap pr kapittel

Konto	Beskrivelse	Regnskap 2012	Regnskap 2011
213 Kortsiktige fordringer			
21310150	Utestående sykepenger	0,00	2 249 280,09
21310151	Feriepenger av sykelønn	0,00	1 979 940,16
21310201	Utestående fordringer, utdanning	1 023 800,00	1 444 563,43
21310700	Statens vegvesen - Region Nord	9 638,14	8 643 083,04
21310901	Departementene	19 325 732,00	12 346 956,00
21310910	Andre statlige institusjoner	1 336 258,26	1 275 040,00
21310950	Utestående sykepenger fom 2012	5 508 393,00	0,00
21314101	Kompensasjon merverdiavgift	28 863 533,37	31 357 733,00
21314910	Oppgjørskonto fylkesskattesjefen	396 107,00	2 657 751,00
21320102	Diverse periodisering forretningsbanker og sparebanker	4 762 213,44	5 180 422,48
21341102	Periodisering forsikringspremie	1 862 829,00	3 159 082,61
21350011	Rogaland fylkeskommune	230 939,00	230 939,00
21350100	Andre kommuner og fylkeskommuner	7 773 851,00	10 426 148,99
21350102	Utestående fordringer på andre kommuner og fylkeskommuner, utda	546 410,00	756 499,17
21350901	Harstad kommune	-23 422,19	9 382,37
21350902	Tromsø kommune	43 266 421,51	42 169 503,33
21350911	Kvæfjord kommune	300 000,00	0,00
21350931	Lenvik kommune	20 000,00	144 128,22
21366101	Kommunal-fylkeskommunal forretningsdrift	20 547 623,80	0,00
21366110	Troms fylkestrafikk FKF	55 618 808,67	57 792 108,67
21370100	Priv. foretak m/begr. ansvar, utdanning	95 818,32	0,00
21370900	Diverse debitorer private foretak	8 332 334,13	2 530 389,04
21375002	Husholdninger(inkl. private næringsdrivende)	4 304 931,60	3 350 040,53
21375100	Div fordringer v/Kreditorforeninga	0,00	135 815,85
21375110	Lønnsforskudd	40 817,82	256 701,05
21375120	Reiseforskudd	0,00	79 716,00
21375240	Kantina - interimskonto	1 743,69	0,00
21375270	Kantina - ubetalte regninger	5 425,00	2 760,00
21375290	Div forskudd private ifbm tjeneste	3 358,00	0,00
21375500	Kundefordringer husholdninger	47 235 565,07	64 448 665,45
21375509	Avsatt tap på kundefordringer	-2 404 249,00	-2 908 722,03
21375610	Kundefordringer Torghatten/Boreal	0,00	713 913,00
21375615	Kundefordringer busskontrakter	0,00	5 088 079,00
21375620	Fordring Torghatten Nord AS	0,00	725 795,00
21375621	Fordring Boreal Transport Nord AS	0,00	3 444 068,50
21375910	Lønnsforskudd fom 2012	231 781,42	0,00
21375920	Reiseforskudd fom 2012	6 345,30	0,00
21375989	Div periodisering jfr 23275999	7 000 000,00	7 181 830,86
21399500	Interne kundefordringer	1 125 398,09	66 796,50
Sum kapittel 213 Kortsiktige fordringer		257 348 405,44	266 938 410,31
219 Premieavvik			
21914103	Arb.g.avg. premieavvik 2003 - SPK	131 209,00	153 077,00
21914104	Arb.g.avg. premieavvik 2004 - SPK	299 852,00	342 688,00
21914105	Arb.g.avg. premieavvik 2005 - SPK	197 289,00	221 951,00
21914106	Arb.g.avg. premieavvik 2006 - SPK	527 786,00	586 429,00
21914108	Arb.g.avg. premieavvik 2008 - SPK	115 847,00	126 379,00
21914109	Arb.g.avg. premieavvik 2009 - SPK	432 654,00	468 708,00
21914110	Arb.g.avg. premieavvik 2010 - SPK	702 474,00	756 510,00
21914111	Arb.g.avg. premieavvik 2011 - SPK	324 076,00	360 085,00
21914112	Arb.g.avg. premieavvik 2012 - SPK	276 737,00	0,00
21914202	Arb.g.avg. premieavvik 2002 - KLP	170 225,00	204 271,00
21914203	Arb.g.avg. premieavvik 2003 - KLP	136 847,00	159 647,00
21914204	Arb.g.avg. premieavvik 2004 - KLP	170 752,00	195 144,00
21914206	Arb.g.avg. premieavvik 2006 - KLP	660 834,00	734 260,00
21914207	Arb.g.avg. premieavvik 2007 - KLP	552 805,00	608 085,00
21914208	Arb.g.avg. premieavvik 2008 - KLP	1 161 308,00	1 266 881,00
21914209	Arb.g.avg. premieavvik 2009 - KLP	674 826,00	731 061,00
21914210	Arb.g.avg. premieavvik 2010 - KLP	977 491,00	1 052 683,00
21914211	Arb.g.avg. premieavvik 2011 - KLP	1 220 499,00	1 356 110,00
21914212	Arb.g.avg. premieavvik 2012 - KLP	3 098 165,00	0,00
21941103	Premieavvik 2003 - SPK	2 572 726,00	3 001 512,00
21941104	Premieavvik 2004 - SPK	5 879 440,00	6 719 360,00

Troms fylkeskommune - balanseregnskap pr kapittel

Konto	Beskrivelse	Regnskap 2012	Regnskap 2011
21941105	Premieavvik 2005 - SPK	3 868 486,00	4 352 046,00
21941106	Premieavvik 2006 - SPK	4 510 993,00	5 012 215,00
21941108	Premieavvik 2008 - SPK	1 466 435,00	1 599 747,00
21941109	Premieavvik 2009 - SPK	7 214 348,00	7 815 544,00
21941110	Premieavvik 2010 - SPK	11 626 280,00	12 520 609,00
21941111	Premieavvik 2011 - SPK	5 341 734,00	5 935 260,00
21941112	Premieavvik 2012 - SPK	4 563 464,00	0,00
21941202	Premieavvik 2002 - KLP	3 815 269,00	4 578 322,00
21941203	Premieavvik 2003 - KLP	2 197 378,00	2 563 609,00
21941204	Premieavvik 2004 - KLP	3 904 176,00	4 461 916,00
21941206	Premieavvik 2006 - KLP	5 648 163,00	6 275 735,00
21941207	Premieavvik 2007 - KLP	6 997 512,00	7 697 263,00
21941208	Premieavvik 2008 - KLP	14 700 144,00	16 036 521,00
21941209	Premieavvik 2009 - KLP	10 417 844,00	11 285 997,00
21941210	Premieavvik 2010 - KLP	14 861 148,00	16 004 314,00
21941211	Premieavvik 2011 - KLP	17 090 550,00	18 989 500,00
21941212	Premieavvik 2012 - KLP	46 961 657,00	0,00
Sum kapittel 219 Premieavvik		185 469 423,00	144 173 439,00
Sum Omløpsmidler		1 763 645 822,33	1 495 062 539,42
Anleggsmidler			
220 Pensjonsmidler			
22041101	Pensjonsmidler KLP	1 096 136 846,00	1 023 882 028,00
22041102	Pensjonsmidler SPK	930 216 598,00	853 631 466,00
Sum kapittel 220 Pensjonsmidler		2 026 353 444,00	1 877 513 494,00
221 Aksjer og andeler - langsiktig			
22119100	Innovasjon Norge (986399445) - 2,58% andel	505 263,00	505 263,00
22166100	Nordnorsk Fjellovervåking IKS (998032105)	600 000,00	600 000,00
22168178	Troms Kraft AS (979468792) - 300000 a kr 1000,-	300 000 000,00	300 000 000,00
22168181	Nord-Troms Kraftlag AS (914678412) - 10 a kr 10000,-	100 000,00	100 000,00
22168184	Landøy vannverk AL (970128441) - 16 a kr 1000,-	1,00	1,00
22168186	KLP (938708606) - Egenkapitalinnskudd	30 845 546,00	28 202 392,00
22168187	KomRevNORD IKS (986574689) - Egenkapitalinnskudd	1 000 000,00	1 000 000,00
22168188	K-sekretariatet IKS (988064920) - Egenkapitalinnskudd	216 000,00	216 000,00
22168189	Senter for nordlige folk AS (994331795) - 6540 a kr 200,-	1 308 000,00	1 308 000,00
22168190	Eierandel Halti kvenkultursenter IKS (994153862) - eierandel 10%	10 000,00	10 000,00
22170171	Nordnorsk Reiseliv AS (994153862) - eierandel 17%	772 702,00	789 368,00
22170172	Tromspotet AS (971588780) - 10 á kr 2500,-	25 000,00	25 000,00
22170173	HOLT 4H Læringstun (997779932) - stiftelseskapital	20 000,00	20 000,00
22170176	NORUT gruppen AS (9644798836) - 1250 á kr 2000,-	2 500 000,00	2 500 000,00
22170179	Bredbåndsfylket AS (986358013) - 1.600.000 aksjer	43 200 002,50	43 200 002,50
22170181	N.N.Trafikksenter AS (983814425) 310 a kr 1000,-	310 000,00	310 000,00
22170184	Dualog AS (951400491) - 102 a kr 1500,-	153 000,00	153 000,00
22170187	Hurtigruten ASA (914904633) - 1.048.461 a kr 10,-	1 936 200,00	1 936 200,00
22170188	INKO AS (928731022) - 1420 a kr 250,-	355 000,00	355 000,00
22170189	Galvano AS (911918269) - 10 B a kr 100,-/10A a kr 3,-	1 030,00	1 030,00
22170191	Kunnsk.parken i Harstad AS (986954848) - 2500 a kr 1000,-	2 500 000,00	2 500 000,00
22170192	Meieriet Nord (984050623) - 25 andeler a kr 100,-	2 500,00	2 500,00
22170193	NORTURA SA (989063898) - 1 andel a kr 1000,-	1 000,00	1 000,00
22170195	Tromsprodukt AS (919302755) - 90 a kr 500,-	45 000,00	45 000,00
22170197	Kunnskapsparken Finnsnes AS (845854572) - 196 a kr 15.306,-	2 999 999,52	2 999 999,52
22170198	Nordtro AS (929809556) - 20 a kr 5000,-	100 000,00	100 000,00
22170199	Skjervøy nærradio AL (970422668) - 10 a kr 100,-	1 000,00	1 000,00
22170200	Stiftelsen Utv.senteret i Midt-Troms (955435494) - 12 a kr 5000,-	60 000,00	60 000,00
22170201	FilmCamp AS (988594148) - 252 a kr 1.000,-	252 000,00	252 000,00
22170203	Hålogaland teater AS (920093914) - 50 a kr 1000,-	50 000,00	50 000,00
22170204	N.N.filmsenter AS (959844852) - 1 a kr 25.000,-	25 000,00	25 000,00
22170206	Polar Zoo AS (935844703) - 4 a kr 500,-	2 000,00	2 000,00
22170207	Tromsø vei AS (946677183) - 100 a kr 1000,-	100 000,00	100 000,00
22170215	N.N.Hestesenter AS (952785052) - 200 a kr 100,-	20 000,00	20 000,00
22170219	A. Hansens minnestiftelse (981575946) - Grunnkap	25 000,00	25 000,00
22170220	Tromsø boligbyggelag, 54 andeler á 150	8 150,00	9 000,00

Troms fylkeskommune - balanseregnskap pr kapittel

Konto	Beskrivelse	Regnskap 2012	Regnskap 2011
22170221	Håpet I borettslag, 1 andel á 150	150,00	150,00
22170223	Olsgård I borettslag, 3 andeler á 150	450,00	450,00
22170227	Myrheim III borettslag, 1 andel á 150	150,00	150,00
22170228	Olsgård III borettslag, 1 andel á 150	150,00	150,00
22170230	Glimmerveien borettslag, 3 andeler á 150	450,00	450,00
22170231	Granittveien borettslag, 1 andel á 150	150,00	150,00
22170233	Gneisveien borettslag, 3 andeler á 150	450,00	450,00
22170234	Myrland borettslag, 1 andel á 150	150,00	150,00
22170235	Lunheim borettslag, 2 andeler á 150	300,00	300,00
22170236	Terassen borettslag, 4 andeler á 150	600,00	600,00
22170237	Knausen borettslag, 4 andeler á 150	600,00	600,00
22170238	Rundvannet borettslag, 5 andeler á 150	750,00	750,00
22170239	Brattbakken borettslag, 10 andeler á 150	1 500,00	1 500,00
22170240	Utsikten borettslag, 10 andeler á 150	1 500,00	1 500,00
22170241	Skattøra borettslag, 3 andeler á 150	450,00	450,00
22170242	Varden borettslag, 3 andeler á 150	450,00	450,00
22170246	Idrettsveien 49/55, 1 aksje a kr 2100	2 100,00	2 100,00
22170247	A/S Myreng borettslag, 9 aksjer a kr 500	4 500,00	4 500,00
22170249	Hanslund borettslag, 6 andeler á 150	900,00	900,00
22170250	A/L Myreng garasjelag, 9 andeler á 1000	9 030,00	9 030,00
22170251	Harstad boligbyggelag AL, 11 andeler á 100	1 100,00	1 400,00
22170261	LHL boligselskap, Storsteinnes, 1 andel á 150	150,00	150,00
22170265	Nordnorsk student og elevhjem, 1 leierett a kr	8 000,00	8 000,00
22170266	Studentbyen på Sogn, Oslo, 7 leieretter a kr 8000	56 000,00	56 000,00
22170267	Yrkesskolenes hybelhus, Oslo, 1 leierett a kr 25000	25 000,00	25 000,00
22170270	Prestvann studenthjem/Studboligene Storskogåsen,	220 000,00	220 000,00
22170271	Studentheimen Øvre Breivang, 40 leieretter a kr 45	1 800 000,00	1 800 000,00
22170277	Studiesenteret Finnsnes AS (988137715) - 5 a kr 1.381,80	6 909,00	6 909,00
22175100	Stiftelsen Ferske Scener (994832549)	50 000,00	50 000,00
Sum kapittel 221 Aksjer og andeler - langsiktig		392 241 333,02	389 615 995,02
222 Utlån			
22270157	Lån til Granli Fiskeri AS	0,00	400 000,00
22270249	Lån til P/R Stavnes ANS	0,00	295 000,00
22270251	Lån til PR Jens-Håvard DA	0,00	780 000,00
22270252	Lån til "Seglvik" Jan Hansen	0,00	300 000,00
22270253	Lån til Nordfiskeren AS	0,00	600 000,00
22270254	Lån til Kvitbjørn AS	0,00	400 000,00
22270255	Lån til Kim Andre Gabrielsen	0,00	540 000,00
22270256	Lån til "Tigergutt" Jan H. Eriksen	0,00	90 000,00
22270257	Lån til "M/B TØFFE" Inger Sjøvik	0,00	460 000,00
22270258	Lån til Rørlegger Bent Gabrielsen	0,00	640 000,00
22270259	Lån til partsrederiet Polaris DA	0,00	675 000,00
22270273	Lån til Troms slakteribedrift AS (Krav i konkursbo 995 284 197)	214 284,00	214 284,00
22270276	Lån til "Finnvik" - LK 3851	0,00	200 000,00
22270280	Lån til Målselv kultur og næringspark	0,00	1 868 381,50
22270282	Lån til Nordnorsk Hestesenter	0,00	466 666,00
22270285	Lån til Tom Einevoll	0,00	55 000,00
22270288	Lån til Artic Candy AS	0,00	500 000,00
22270289	Lån til Maritim Skipsservice as	0,00	571 440,00
22270293	Lån til "Odin Marelius" - LK 2749	0,00	150 000,00
22270297	Ansvarlig lån - Svein Roger Karlsen	0,00	1 000 000,00
22270299	Lån til Nordic Intermaritim A/S	0,00	900 000,00
22270300	Lån til Tromspotet AS	0,00	1 000 000,00
22270301	Lån til Tromspotet AS	0,00	572 000,00
22270304	Lån til Kvaløyvågen kystutv.senter	0,00	1 000 000,00
22270305	Lån til Norsk Marin Settefisk (Krav i konkursbo 895 437 972)	690 000,00	690 000,00
22270800	Utlån til fiskeflåten	5 630 000,00	0,00
22270900	Utlån til næringsliv	6 755 515,04	0,00
22275200	Utlån til studenter	2 062 062,00	481 806,00
Sum kapittel 222 Utlån		15 351 861,04	14 849 577,50
224 Utstyr, maskiner og transportmidler			
22499515	Elev-PC	0,00	5 214 500,00
22499610	EDB-utstyr, kontormaskiner	56 913 108,00	52 716 669,00

Troms fylkeskommune - balanseregnskap pr kapittel

Konto	Beskrivelse	Regnskap 2012	Regnskap 2011
22499611	Akk.avskrivninger EDB-utstyr, kontormaskiner	-42 882 903,80	-36 098 550,00
22499620	Transportmidler, anleggsmaskiner	34 878 546,00	29 452 843,00
22499621	Akk.avskrivninger Transportmidler, anleggsmaskiner	-14 633 056,10	-12 557 889,90
22499630	Maskiner, verktøy, inventar og utstyr	76 649 707,00	64 376 900,00
22499631	Akk.avskrivninger Maskiner, verktøy, inventar og utstyr	-34 870 833,30	-28 726 954,10
	Sum kapittel 224 Utstyr, maskiner og transportmidler	76 054 567,80	74 377 518,00
	227 Faste eiendommer og anlegg		
22799610	Parkeringsplasser, tekniske anlegg	14 462 300,00	14 462 300,00
22799611	Akk.avskrivninger Parkeringsplasser, tekniske anlegg	-2 955 610,00	-2 232 495,00
22799620	Boliger	153 177 456,00	154 852 456,00
22799621	Akk.avskrivninger Boliger	-113 539 045,85	-110 266 746,96
22799630	Skoler, idrettshaller	2 442 694 658,00	2 433 492 072,00
22799631	Akk.avskrivninger Skoler, idrettshaller	-1 343 026 591,72	-1 290 598 889,89
22799640	Fylkesveier	2 509 140 481,40	2 035 110 376,00
22799641	Akk.avskrivninger Fylkesveier	-241 914 541,14	-191 036 781,63
22799650	Adm.bygg, tannbygg, kulturbygg	375 349 783,50	366 843 255,00
22799651	Akk.avskrivninger Adm.bygg, tannbygg, kulturbygg	-111 209 580,11	-103 873 134,40
	Sum kapittel 227 Faste eiendommer og anlegg	3 682 179 310,08	3 306 752 411,12
	Sum Anleggsmidler	6 192 180 515,94	5 663 108 995,64
	Sum Aktiva	7 955 826 338,27	7 158 171 535,06
	Passiva		
	Kortsiktig gjeld		
	232 Annen kortsiktig gjeld		
23210100	Arbeidsgiveravgift folketrygden	0,00	-13 139 630,06
23210102	Stats- og trygdeforvaltningen gjeld	0,00	-2 792 843,82
23210500	Leverandørgjeld - stat/trygdeforvaltningen	-143 044 273,09	-15 564 818,50
23210900	Arbeidsgiveravgift skatteetaten fom 2012	-14 647 840,00	0,00
23214100	Skyldig forskottstrekk	0,00	-41 887 826,00
23214120	Påleggstrekk	0,00	-78 217,00
23214250	Oppgjørskonto fylkesskattesjefen	-456 453,00	-480 368,97
23214900	Forskuddstrekk skatteetaten fom 2012	-45 291 966,00	0,00
23214920	Påleggstrekk (restskatt) fom 2012	-83 810,00	0,00
23219101	Påløpte renter 3112	-4 767 572,00	-5 930 147,00
23220101	Påløpte renter 3112	-7 110 438,74	-6 646 276,45
23231101	Påløpte renter 3112	0,00	-27 585,00
23241002	Påløpte renter 3112	-1 211 078,00	-65 348,00
23241200	Diverse kreditorer	0,00	-1 329 206,00
23241910	Kommunal Lands Pensjonskasse fom 2012	-17 912,00	0,00
23250100	Diverse kreditorer	-11 852 753,20	-10 340 957,29
23250150	Depositum nøkler	-231 250,00	-213 519,00
23250151	TV/internett, depositum elever Bardufoss vgs	-875,09	-147 353,09
23250160	Depositum hybler	-415 236,88	-341 109,00
23250500	Leverandørgjeld - kommuneforvaltningen	-25 178 065,53	-17 967 486,65
23250902	Tromsø kommune	-2 700 354,96	0,00
23250943	Skjervøy kommune	-1 122 000,00	-1 122 000,00
23250999	Div periodisering	0,00	-495 990,75
23263110	Departementene	-19 645,60	0,00
23263500	Leverandørgjeld - statlig eide foretak	-616 275,02	-226 014,37
23266110	Troms fylkestrafikk FKF	-7 176 612,55	0,00
23270500	Leverandørgjeld - private foretak	-51 430 048,04	-65 602 768,88
23270600	Gjeld transportselskap	0,00	-26 371 886,00
23270700	Ikke utbet. tilsagn - Reg.utv.midler (RUP/551.60)	-194 592 845,00	-190 515 178,00
23270705	Ikke utbet. tilsagn - RDA II (RDA/551.61)	-376 822 517,50	-351 082 094,25
23270710	Ikke utbet. tilsagn - Næring (RDA/551.61)	-13 299 431,09	-14 471 931,09
23270711	Ikke utbet. tilsagn - VRI 2008 - 13	-1 734 192,00	-1 559 724,00
23270720	Ikke utbet. tilsagn - Oml. forsvaret (1795.60)	-155 585,50	-155 585,50
23270725	Ikke utbet. tilsagn - Bredbånd aksess	-31 207 004,00	-24 091 135,00
23270730	Ikke utbet. tilsagn - Statskog	-1 688 199,00	-1 893 750,00

Troms fylkeskommune - balanseregnskap pr kapittel

Konto	Beskrivelse	Regnskap 2012	Regnskap 2011
23270735	Ikke utbet. tilsagn - Interreg IVA (07-13)	-21 426 590,76	-22 859 418,08
23270740	Ikke utbet. tilsagn - Næringsfondet	-14 342 384,00	-18 963 538,00
23270745	Ikke utbet. tilsagn - Interreg IVA/Sapmi	-5 451 178,00	-4 778 052,00
23270750	Ikke utbet. tilsagn - Progr.koord. RDA II	-1 419 811,00	-1 419 811,00
23270755	Ikke utbet. tilsagn - innovasjonsinfrastruktur	-13 120 759,00	-19 051 174,00
23270760	Ikke utbet. tilsagn - Transportstøtte	-1 854,00	-1 854,00
23270770	Ikke utbet. tilsagn - landbruks- og matmidler	-514 500,00	-742 481,00
23270775	Ikke utbet.tilsagn - RFFNORD	-60 337 038,00	-46 770 500,00
23270780	Ikke utbet. tilskudd LUK i Troms	-1 000 000,00	-1 000 000,00
23270781	Ikke utbet. tilskudd - Internship(KRD)	-274 810,00	0,00
23270998	Diverse kreditorer	-42 389 452,74	-36 396 644,19
23270999	Div periodisering	0,00	-627 702,42
23275100	Periodisering Elev-PC innbet	-4 458 620,00	-3 099 225,84
23275112	Depositum verktøyskrin	-15 520,00	-22 500,00
23275113	Depositum Elev-PC	-2 000,00	-8 000,00
23275154	Optjente feriepenger 2011	0,00	-101 904 078,02
23275155	Avg opptj Feriepenger 2011	0,00	-6 368 966,05
23275500	Leverandørgjeld - husholdn./priv.næringsdr.	-1 426 706,40	-2 359 473,92
23275502	Leverandørgjeld husholdninger periodisering	-414 794,79	0,00
23275600	Tromskortet ref. 21375600	0,00	-1 884 626,69
23275601	Verdikort kollektivtransport båt	0,00	-1 572 160,00
23275910	Optjente feriepenger 2012	-104 475 324,95	0,00
23275920	Avgift opptj feriepenger 2012	-6 518 826,70	0,00
23275997	Påløpt/ikke utbetalt lønn/reiseregninger	-6 095 481,18	-3 052 313,82
23275999	Div periodisering jfr 21375989/21375999	-20 549 623,80	-7 158,00
23290500	Leverandørgjeld - utlandet	-8 012,50	0,00
23299700	Mellomregnskap vegkontoret	-38 995 844,69	-14 173 208,42
23299910	Interimskonto lønn	-10 222,70	0,00
23299930	Fagforeninger fom 2012	-2 474,00	0,00
Sum kapittel 232 Annen kortsiktig gjeld		-1 280 126 063,00	-1 081 963 635,12
239 Premieavvik			
23914102	Arb.g.avg. premieavvik 2002 - SPK	-127 330,00	-152 797,00
23914107	Arb.g.avg. premieavvik 2007 - SPK	-49 546,00	-54 501,00
23914205	Arb.g.avg. premieavvik 2005 - KLP	-105 888,00	-119 124,00
23941102	Premieavvik SPK 2002	-2 577 255,00	-3 068 707,00
23941107	Premieavvik SPK 2007	-627 188,00	-689 906,00
23941205	Premieavvik KLP 2005	-2 076 236,00	-2 335 766,00
Sum kapittel 239 Premieavvik		-5 563 443,00	-6 420 801,00
Sum Kortsiktig gjeld		-1 285 689 506,00	-1 088 384 436,12
Langsiktig gjeld			
240 Pensjonsforpliktelse			
24014101	Arb.g.avg pensjonsforpliktelser KLP	-13 387 825,00	-12 188 499,00
24014102	Arb.g.avg pensjonsforpliktelser SPK	-13 376 070,00	-10 583 010,00
24041101	Pensjonsforpliktelser KLP	-1 298 982 681,00	-1 194 589 304,00
24041102	Pensjonsforpliktelser SPK	-1 150 943 820,00	-1 027 980 885,00
Sum kapittel 240 Pensjonsforpliktelse		-2 476 690 396,00	-2 245 341 698,00
245 Andre lån			
24519117	Kommunalbanken 9900 1900087 av 1989 til RITØ 19980266	-40 721 534,65	-42 991 885,95
24519119	Kommunalbanken 9900 1900084 av 1988 til RiTø 19980266	-69 093 195,35	-73 282 534,05
24519120	Kommunalbanken 9900 20050267(20050269-19990002)refin. ambu	-651 642,44	-689 973,52
24519121	Kommunalbanken 9900 20050267(20050271-19980714)refin. Breiv	-2 913 719,22	-3 085 110,76
24519122	Kommunalbanken 9900 20050267(20050273-19980713)refin. ambu	-2 700 158,34	-2 870 155,72
24519125	Kommunalbanken 9900 20050743 (20020809) av 2002 til vei og utd	-16 677 500,00	-18 345 250,00
24519126	Kommunalbanken 9900 20050745 (20020810) av 2002 til div veipr.	0,00	-1 781 790,00
24519127	Kommunalbanken 9900 20020811 av 2003 til flytt. H.botn til Stang.	-7 809 318,03	-8 484 437,35
24519128	Kommunalbanken 9900 20020811B av 2003 til planl. veiformål	-1 274 449,70	-1 384 626,50
24519129	Kommunalbanken 9900 20020811C av 2003 til X.ord. oppr. fylkesv.	-11 728 312,27	-12 835 016,15
24519131	Kommunalbanken 9900 20040974 av 2004 til Rå vgs - v.lok. FT 22/	-1 200 000,00	-1 300 000,00
24519132	Kommunalbanken 9900 20040975A av 2004 til Tromsø mar. FT 52/	-368 000,00	-552 000,00
24519133	Kommunalbanken 9900 20040975B av 2004 til Rå vgs - verk FT 14/	-280 000,00	-420 000,00

Troms fylkeskommune - balanseregnskap pr kapittel

Konto	Beskrivelse	Regnskap 2012	Regnskap 2011
24519134	Kommunalbanken 9900 20040976A av 2004 til Breivang vgs FT 22/02	-28 204 303,46	-30 463 157,67
24519135	Kommunalbanken 9900 20040976B av 2004 til Breivika vgs FT 28/02	-22 317 316,54	-24 100 192,33
24519136	Kommunalbanken 9900 20040977 av 2004 til Breivika vgs FT 22/02	-42 681 720,00	-46 238 480,00
24519137	Kommunalbanken 9900 20040978 av 2004 til samferdsel FT 26/03	-30 287 980,00	-31 638 000,00
24519138	Kommunalbanken 9900 20050316 av 2005, ref. 24541101	-8 153 460,00	-8 679 490,00
24519139	Kommunalbanken 9900 20050460 av 2005, nybygg tannhelse	-75 000 000,00	-75 000 000,00
24519140	Kommunalbanken 9900 20050768A av 2005, Økonomisystem	-334 132,07	-357 942,07
24519141	Kommunalbanken 9900 20050768B av 2005, F.veipl. 04-07	-11 160 010,77	-11 955 264,77
24519142	Kommunalbanken 9900 20050768C av 2005, Breivika vgs	-27 265 176,03	-29 208 072,03
24519143	Kommunalbanken 9900 20050768D av 2005, Breivang vgs	-33 023 008,38	-35 388 769,98
24519144	Kommunalbanken 9900 20050768E av 2005, Tø. Maritime	-1 550 372,75	-1 660 851,15
24519145	Kommunalbanken 9900 20050460 av 2006, Tannlegehøyskole	-119 742 250,00	-133 172 750,00
24519146	Kommunalbanken 9900 20060708A av 2006, Breivika vgs hot & nær	-6 188 676,64	-6 490 563,87
24519147	Kommunalbanken 9900 20060708B av 2006, Hurtigbåtterminal Finn	-8 896 222,84	-9 330 185,70
24519148	Kommunalbanken 9900 20060708C av 2006, Nettverkselektronikk v	-1 547 169,20	-1 622 641,00
24519149	Kommunalbanken 9900 20060708D av 2006, Felles skolenett vgs	-866 414,80	-908 679,00
24519150	Kommunalbanken 9900 20060708E av 2006, Målselvklirikken	-773 584,59	-811 320,49
24519151	Kommunalbanken 9900 20060708F av 2006, Fylkesveiplan 2004 - 2	-46 742 301,72	-49 022 418,10
24519152	Kommunalbanken 9900 20060708G av 2006, Investeringer fylkesve	-13 924 522,61	-14 603 768,84
24519153	Kommunalbanken 9900 20060708H av 2006, Utstyr TkNN	-3 094 338,40	-3 245 282,00
24519154	Kommunalbanken 9900 20060708I av 2006, Oppgradering datarom	-1 547 169,20	-1 622 641,00
24519155	Kommunalbanken 9900 20070630A Målselvklirikken FTG 75/06 (88	-7 763 474,62	-8 194 779,40
24519156	Kommunalbanken 630B Kvaløya vgs-bygging verksted FTG 75/06 (8	-3 913 041,66	-4 130 433,18
24519157	Kommunalbanken 630C Kvaløya vgs-tomtekj. verkst. FTG 28/04 (88	-1 064 347,31	-1 123 477,81
24519158	Kommunalbanken 630D Inv. fylkesvei 2006-2007 FTG 75/06 (7123)	-14 086 949,93	-14 869 559,41
24519159	Kommunalbanken 630E Fylkesveiplan 2004-2007 FTG 75/06 (7114)	-44 608 674,73	-47 086 938,09
24519160	Kommunalbanken 630F TANN-bygget, restlån FTG 75/06 (8853)	-2 105 216,43	-2 222 173,07
24519161	Kommunalbanken 630G Dentalteknisk utstyr TkNN FTG 75/06 (381	-1 314 781,96	-1 387 825,52
24519162	Kommunalbanken 630H IT-utstyr TkNN FTG 75/06 (3814)	-915 651,75	-966 521,36
24519163	Kommunalbanken 630I Etab.ekst.pr.pl.tannl.st. FTG 75/06 (3815-19	-1 917 390,42	-2 023 912,26
24519164	Kommunalbanken 630J Utb.ventil. videreg skoler FTG 75/06 (8891)	-2 739 129,18	-2 891 303,24
24519165	Kommunalbanken 630K Bardufoss vgs, tak hangar FTG 75/06 (889	-2 191 303,29	-2 313 042,55
24519166	Kommunalbanken 630L Utskift. PCB-holdige lysrør FTG 75/06 (886	-1 330 434,15	-1 404 347,27
24519167	Kommunalbanken 630M IT-servere, oppgr. programv. FTG 75/06 (1	-3 130 433,35	-3 304 346,56
24519168	Kommunalbanken 630N Kveøyforbindelsen 2007 FTG 75/06 (7109)	-4 695 650,04	-4 956 519,84
24519169	Kommunalbanken 630O Økt r. Breivika vgs, hot&nær TFG 27/07 (88	-7 826 083,31	-8 260 866,35
24519170	Kommunalbanken 630P Økt r. bygging nye Breiv vgs TFG 27/07 (88	-4 617 389,12	-4 873 911,12
24519171	Kommunalbanken 630Q Elektronisk billettering FTG 27/07 (7014)	-5 478 258,28	-5 782 606,42
24519172	Kommunalbanken 630R Strøm bærb PC/trådl nett vgs FTG 29/07 (8	-4 570 432,64	-4 824 345,94
24519173	Kommunalbanken 630S Flomrep. bruer FTG 06/05 (7120)	-1 173 912,48	-1 239 129,94
24519174	Kommunalbanken 630T Breivika vgs omb lok til TIP FTG 75/06 (889	-271 355,35	-286 430,67
24519175	Kommunalbanken 9900 20080662A Kveøyforb. 07 FTG 75/06 (7109)	-9 957 445,68	-10 468 084,26
24519176	Kommunalbanken 662B Utbedring vent. vgs 07 FTG 75/06 (8891)	-3 734 042,16	-3 925 531,62
24519177	Kommunalbanken 662C Kvaløya vgs, bygg verkst.bg FTG 75/06 (88	-11 617 020,00	-12 212 765,00
24519178	Kommunalbanken 662D Målselvklirikken 07 FTG 75/06 (8889)	-3 020 425,20	-3 175 318,90
24519179	Kommunalbanken 662E Dentaltekn. utst. TKNN FTG 75/06 (3714)	-464 680,80	-488 510,60
24519180	Kommunalbanken 662F IT-ustyr TKNN FTG 75/06 (3814)	-323 616,96	-340 212,72
24519181	Kommunalbanken 662G Et ekst pr pl tannlegest FTG 75/06 (3815)	-2 032 978,48	-2 137 233,86
24519182	Kommunalbanken 662H Breivika vgs omb lok TIP FTG 75/06 (8890)	-708 638,24	-744 978,68
24519183	Kommunalbanken 662I Kveøyforbindelsen 08 FTG 28/07 (7104)	-36 261 698,08	-38 121 273,56
24519184	Kommunalbanken 662J Fylkesveiplan 04-07 FTG 28/07 (7114)	-37 340 421,36	-39 255 316,02
24519185	Kommunalbanken 662K Vegplan 08-11 FTG 28/07 (0000)	-18 670 210,64	-19 627 657,98
24519186	Kommunalbanken 662L Tromsø Maritime 08 FTG 28/07 (8872)	-1 327 659,44	-1 395 744,58
24519187	Kommunalbanken 662M Rå vgs, Rest & matfag FTG 28/07 (8893)	-4 148 935,68	-4 361 701,76
24519188	Kommunalbanken 662N Rå vgs, traktor FTG 36/08 (0000)	-217 404,24	-228 553,18
24519189	Kommunalbanken 662O Bærbar PC FTG 36/08 (2611)	-10 372 339,28	-10 904 254,46
24519190	Kommunalbanken 662P TK Isbergan FTG 36/08 (7110)	-4 148 935,68	-4 361 701,76
24519191	Kommunalbanken 662Q Delinndekning 07 FTG 35/08 (0000)	-7 414 148,08	-7 794 361,06
24519192	Kommunalbanken 9900 20090887A, IT- ny backupløsning (1105)FT	-561 632,62	-587 755,08
24519193	Kommunalbanken 9900 20090887B, Tromsø maritime, omb (8875)F	-702 040,76	-734 693,84
24519194	Kommunalbanken 9900 20090887C, Rå vgs, inv og utst (8893)FTG	-4 563 265,06	-4 775 510,04
24519195	Kommunalbanken 9900 20090887D, SMI-skolen, inv og utst (0000)	-1 404 081,58	-1 469 387,72
24519196	Kommunalbanken 9900 20090887E, Nordreisa vgs, skilinja(økp)(00	-702 040,76	-734 693,84
24519197	Kommunalbanken 9900 20090887F, Dental/IKT-utst tannkl (3821)F	-1 404 081,58	-1 469 387,72
24519198	Kommunalbanken 9900 20090887G, FVP 08 - 11, inv 2009 (0000)F	-59 234 690,64	-61 989 793,76

Troms fylkeskommune - balanseregnskap pr kapittel

Konto	Beskrivelse	Regnskap 2012	Regnskap 2011
24519199	Kommunalbanken 9900 20090887H, Kveøya, økt kost.ramme (7109)	-4 212 244,68	-4 408 163,12
24519200	Kommunalbanken 9900 20090887I, Oppf. rebevilgn. 2008 (0000)FT	-11 925 917,70	-12 480 611,80
24519201	Kommunalbanken 9900 20090887J, Skjervøy vgsOmbProdHall(tilt.p	-5 265 305,82	-5 510 203,88
24519202	Kommunalbanken 9900 20090887K, Elev Pc'er(øpkpakke) (2611)FT	-10 969 387,16	-11 479 591,44
24519203	Kommunalbanken 9900 20090887L, Elev Pc'er (2611) FTG 71/09	-2 758 142,72	-2 886 428,48
24519204	Kommunalbanken 9900 20090887M, Kveøyforbindelsen08, rest (71	-11 408 162,62	-11 938 775,08
24519205	Kommunalbanken 9900 20090887N, Rå vgs,rest&mat08, rest (8893	-14 567 346,46	-15 244 897,74
24519206	Kommunalbanken 9900 20090887O, Øksystem07, rest (1104) FTG	-1 053 061,20	-1 102 040,80
24519207	Kommunalbanken 9900 20090887P, Bokbuss08, rest (0000) FTG 9	-2 106 122,34	-2 204 081,56
24519208	Kommunalbanken 9900 20090887Q, Senja vgs, oppf.08, rest (8873	-2 457 142,72	-2 571 428,48
24519209	Kommunalbanken 9900 20090887R, Kongsb vgs, påbygg09, rest (8	-877 550,98	-918 367,32
24519210	Kommunalbanken 9900 20090887S, Kveøyforbindelsen09, rest (71	-47 387 752,20	-49 591 834,70
24519211	Kommunalbanken 9900 20090887T, Kvaløya vgs.0607, rest (8858)	-18 428 570,40	-19 285 713,60
24519212	Kommunalbanken 9900 20100926A, Fylkestingssal lydanlegg, (110	-368 000,00	-384 000,00
24519213	Kommunalbanken 9900 20100926B, Stangnes vgs. innredn, rest (8	-1 564 000,00	-1 632 000,00
24519214	Kommunalbanken 9900 20100926C, Kongsb. vgs påbygg rest (886	-18 400 000,00	-19 200 000,00
24519215	Kommunalbanken 9900 20100926D, Kveøyforbind. økt kost.ramme	-30 360 000,00	-31 680 000,00
24519216	Kommunalbanken 9900 20100926E, Nordreisa vgs tilp. bygg ((8877	-368 000,00	-384 000,00
24519217	Kommunalbanken 9900 20100926F, Ny nav.sim. Tromsø mar. sk. (0	-46 000,00	-48 000,00
24519218	Kommunalbanken 9900 20100926G, Helikopterevak. Havariv.s. (00	-276 000,00	-288 000,00
24519219	Kommunalbanken 9900 20100926H, Tilrettel. kontor. forv.reform (88	-1 026 720,00	-1 071 360,00
24519220	Kommunalbanken 9900 20100926I, Nytt lønns- personalsystem (11	-31 280,00	-32 640,00
24519221	Kommunalbanken 9900 20100858, Fylkesveipl. 2010-13, rentekom	-100 000 000,00	-100 000 000,00
24519222	Kommunalbanken 9900 20110864, Dekn. Harstad Sørliv.FTG 75/10	-7 800 000,00	-7 800 000,00
24519223	Kommunalbanken 9900 20110866, Fylkesveiplan 2010-13, rentekor	-75 000 000,00	-75 000 000,00
24519224	KBN 9900 20120505, Infrastruktur inkl havner	-99 239 000,00	0,00
24519225	KBN 9900 20120518, FV86 Torskenp. B.vk - G.fjord bru P 0000	-16 380 000,00	0,00
24519226	KBN 9900 20120564, Flytekai Harstad P 0000, FTG 47/12 og FYR 2	-6 500 000,00	0,00
24520102	Sparebank1 Nord Norge 4750 8308023 av 1998 til Sjøvegan vgs, lo	-226 666,00	-453 332,00
24531101	KLP Kommunekreditt 6004 9574A av 2003 til telefon	-709 061,20	-766 509,96
24531102	KLP Kommunekreditt 6004 9574B av 2003 til økonomistyringsystem	-1 321 432,16	-1 428 495,76
24531103	KLP Kommunekreditt 6004 9574C av 2003 til fyringsanlegg kulturse	-164 373,28	-177 690,96
24531104	KLP Kommunekreditt 6004 9574D av 2003 til fartøy Senja vgs	-773 521,36	-836 192,72
24531105	KLP Kommunekreditt 6004 9574E av 2003 til fartøy Skjervøy vgs	-773 521,36	-836 192,72
24531106	KLP Kommunekreditt 6004 9574F av 2003 til taktekk., lysarm. fylkes	-2 551 711,60	-2 703 689,68
24531107	KLP Kommunekreditt 6004 9574G av 2003 fl. fra Harstadb. til Stang	-11 552 160,78	-12 542 890,66
24531108	KLP Kommunekreditt 6004 9574H av 2003 til oppr. fylkesveier	-1 063 624,54	-1 215 080,34
24531109	KLP Kommunekreditt 6004 9574I av 2003 til Breivika vgs. utb.	-36 258 780,80	-39 131 218,40
24531110	KLP Kommunekreditt 6004 9574J av 2003 fast dekke vei i Kårvika	-17 533 150,50	-18 953 701,50
24531111	KLP Kommunekreditt 6004 9574K av 2003 Lamo, oppb. etter brann	-1 353 662,42	-1 463 337,30
24541103	KLP Kommunal Landspensjonskasse 9936 30368181 av 1999 til sy	-777 108,00	-828 064,00
24541109	KLP Kommunal Landspensjonskasse 9936 030415232 av 2009 ref	-812 493,00	-1 029 157,00
24541110	KLP Kommunal Landspensjonskasse 8317 5244258 Lån 2011 dive	-36 092 000,00	-38 216 000,00
24541111	KLP Kommunal Landspensjonskasse 8317 5273924 Lån 2012 dive	-125 000 000,00	0,00
Sum kapittel 245 Andre lån		-1 702 503 277,00	-1 534 713 833,00
Sum Langsiktig gjeld		-4 179 193 673,00	-3 780 055 531,00
Bokført egenkapital			
251 Bundne driftsfond			
25199108	Ubr. statstilsk. - RFFNORD	-22 346 441,19	-14 068 776,19
25199109	Ubr. statstilsk. Opplæring PBL (P-1040)	-8 735,51	-8 735,51
25199110	Ubr. tilskudd Knutepunkt (P-1112)	-390 938,85	-440 938,85
25199111	Vannregionmyndigheten P-6071	-1 532 544,80	-911 023,80
25199203	Sjøvegan vgs - fremmedspråklig undervisning	-550 000,00	-1 100 000,00
25199205	Ubr. statsmidler - Partnerskap karriereplanlegging	-1 945 176,33	-1 296 311,22
25199207	Ubrukt statstilskott, landslinje, Bardufoss vgs.	-4 438 190,17	-4 248 180,17
25199216	Stipendfond Nordkjosbotn - Fra Solhov	-488 196,06	-474 665,06
25199221	Rest statstilsk - Kvalitetsutv. i fagopplæring	-33 111,89	-39 683,96
25199224	Ubrukt tilskott, Breivika vgs - Utbildning Nord	-7 453,23	-7 453,23
25199226	Ubrukt tilskott, Finnjordbotn- P-2171 (Barentsprosj.)	-32 713,00	-32 713,00
25199233	Utd - Ubrukt tilskudd hj.pleiere	-385 000,00	-385 000,00
25199235	Ubrukt tilskott - Utdanningsdirektoratet	-49 075,00	-49 075,00
25199241	Finnjordbotn vgs - Internasjonal Baccalaurate	-2 500,00	-2 500,00

Troms fylkeskommune - balanseregnskap pr kapittel

Konto	Beskrivelse	Regnskap 2012	Regnskap 2011
25199243	Ubrukt tilskudd - Kvaløya, P-2337	0,00	-33 361,38
25199244	Breivang vgs. - Midler fra fylkesmannen	-77 000,00	-77 000,00
25199249	Ubr. tilskudd utdanning - Oppfølgingstjenesten	-111 936,00	-111 936,00
25199250	Finnfjordbotn - Ubrukte tilskudd (P-2170, 2180)	-150 000,00	-150 000,00
25199251	Ubrukt tilskudd - Tr.maritime, P-2288	0,00	-1 144 375,00
25199252	Ubrukt tilskudd - Breivika, P-2656	-18 620,29	-18 620,29
25199255	Ubrukt tilskudd - Utd.etaten - P-2653	-39 331,73	-391 606,73
25199259	Ubrukt tilskudd - Kongsbakken, P-2268	-10 763,82	-10 763,82
25199261	Ubrukt tilskudd - Utd, helsefag i karrieresenteret	-40 559,67	-40 559,67
25199262	Ubrukte RDA-midler - Finnfjordbotn, IB-prosjektet	-992 271,25	-1 212 271,25
25199263	Ubrukt tilskudd - Udt, etterutd. lærerere/rådgivere	-1 292 351,33	-1 473 950,54
25199265	Ubrukt tilskudd - Utd, TUA, P-2698	-146 581,02	-457 846,66
25199266	Ubrukt statstilsk - Murmanskskolen	-330 000,00	-330 000,00
25199267	Ubrukt statstilsk - Tromsø Maritime, SOFF	0,00	-1 587 708,88
25199269	Ubrukt tilskudd, Finnfjordbotn - P-2174	-19 158,00	-19 158,00
25199272	Ubrukt st.tilsk., utdanningsetat, P-2711	-84 533,92	-218 427,42
25199274	Ekstraord tilsk lærlinger P-2546, utd	-149 803,00	-149 803,00
25199276	Samisk tospråk.midl/sam.vis.kult. Breivang vgs, P2243	-48 450,00	-48 450,00
25199278	Ny Giv - overgang, Breivang vgs, P2762	-247 170,00	-97 170,00
25199280	Ubrukt tilskudd, Heggen vgs, prosjekt 2016, Lektor II	-18 652,29	-44 383,81
25199281	Ubrukt statstilskudd - Fagskolen P2676	-1 141 500,00	-305 250,00
25199282	Sjøvegan vgs, Lektor II prosjekt 2016	-57 580,00	-57 580,00
25199283	NordTroms vgs, Skjervøy Comenius P2730	-13 927,00	-13 927,00
25199284	Ny Giv - oppfølging, P2760	-185 296,72	-185 296,72
25199285	VO prosjekt 2614 rekr.HF	-50 500,00	-262 500,00
25199286	Dig. brukerhåndbok karriere i Troms P2570	-164 510,22	-390 000,00
25199287	Ny Giv - økonomimodell, Utd, P2766	-218 216,00	-517 000,00
25199288	Ny Giv - rektorkonferanse, Utd, P2769	-316 010,00	-236 206,35
25199289	Ny Giv - overgang, Utd, P2762	-451 107,00	-1 000 000,00
25199290	Ny Giv - skolering, Utd, P2765	-254 307,00	-162 897,00
25199291	Videreutd. statlige læreplasser P2017	0,00	-1 417 000,00
25199292	Finnfjordb.vgs Lektor II 2011	-52 665,00	-52 665,00
25199293	Finnfjordb. vgs Energinettv. 2011	-8 362,00	-8 362,00
25199294	Breivang vgs, SiU - Tsjekkia	-96 899,45	0,00
25199295	Senja vgs, Beitebruk utmark P2196	-250 000,00	0,00
25199296	Utd. Comenius P2370	-85 190,00	0,00
25199297	Nord Troms vgs Trollstipend P2355	-102 208,00	0,00
25199298	Ny Giv - sommercampus, P2764	-415 146,00	0,00
25199315	Ubrukt statstilskott - reg. odont. komp.senter	-9 067 053,96	-8 720 771,88
25199501	Spillemidler	-40 577 230,70	-35 315 084,67
25199502	Støtte til lokale bygg	-5 843 051,58	-4 906 547,40
25199503	Nærmiljøanlegg	-355 000,00	-446 000,00
25199506	Ubrukt statstilskott FYSAK	-768 526,36	-1 077 411,36
25199507	Skjøtselstilskott fornminner	-7 168 540,95	-5 673 835,95
25199508	Prosjektmidler fylkesbiblioteket	-65 308,00	-265 308,00
25199509	Ubrukt statstilskott - "Kultur i skolen"	-2 232 955,00	-2 323 013,00
25199513	Ubrukte statsmidler -Kulturnett	-61 963,00	-61 963,00
25199515	Tospråklighetsmidler	-128 055,00	-799 770,00
25199516	Ubr. statsmidler - Landsdelsmusikerne	-712 740,00	-53 275,00
25199517	Fylkeskommunalt viltfond (statstilsk.)	-260 000,00	-125 000,00
25199518	Troms fylkeskultursenter - bundet fond	-413 328,00	-129 948,00
25199603	Ubrukte midler - Nasjonal Rassikringsgruppe	0,00	-50 763,53
25199702	Ubrukt statstilskott - grunnlagsinv/tiltaksprosj	-804 748,82	-804 748,82
25199704	Ubrukt statstilskott - interreg programmet	-217 611,54	-217 611,54
25199706	Ubrukt statstilskott - Klima og energiplan	0,00	-26 857,14
25199708	Ubrukt statstilskott - Distriktsstøtte	-59 797,00	-59 797,00
25199712	Ubr. statstilskott - Oml. forsvaret (1795.60)	-60 901,00	-60 901,00
25199713	Ubrukt tilskott - Telekom infrastruktur	-54 585,00	-54 585,00
25199716	Ubrukt statstilskott - Reg. kvinnebilder	-187 845,00	-187 845,00
25199717	Ubrukt statstilskudd - Statskog	-2 111 802,00	-2 165 000,00
25199718	Ubrukt tilskudd - Vegvesen/F.mannen (P-6017)	-70 000,00	-70 000,00
25199720	Ubrukt tilskudd - KRD (P-6049)	0,00	-274 810,00
25199721	Ubrukt tilskudd - Bredbånd aksess (P-6053)	-42 492 518,18	-32 155 600,18
25199722	Ubrukt tilskudd - Dyrøyseminaret (P-6057)	0,00	-2 050 000,00
25199723	Ubrukt tilskudd - Småsamfunn/Berg (P-6058)	0,00	-960 461,00

Troms fylkeskommune - balanseregnskap pr kapittel

Konto	Beskrivelse	Regnskap 2012	Regnskap 2011
25199724	Ubrukt tilskudd - Kultur næringer/Kåfj (P-6061)	0,00	-1 606 340,00
25199728	Ubr. tilskudd - Serviceruter i distriktene	-85 000,00	-85 000,00
25199730	Ubr. statst. Belønningsordning - Samferdsel	-1 000 000,00	0,00
25199751	Ubr. statsmidler - Reg. midler (RUP/551.60)	-6 623 915,55	-15 224 995,55
25199753	Ubr. statsmidler - RDA II	-199 509 150,50	-183 130 156,50
25199756	Ubrukt statstilskudd - Interreg IVA/Sapmi	0,00	-40 057,00
25199759	Ubrukt statsmidler - Landbruk & mat	-85 208,00	0,00
25199903	Ikke ovf. int. tilsagn innov.landbruk og mat	-718 050,00	-260 150,00
25199905	Ikke overf. tilsagn - RDAII (RDA/551.61)	-605 000,18	-1 947 045,00
25199906	Ikke overf. int. tilsagn - Interreg IV A (07-13)	-2 573 614,00	-835 701,00
25199907	Ikke overf. int. tilsagn - 551.60	-38 143 866,99	-44 865 411,40
25199908	Ikke ovf. int. tilsagn interreg IVA Sapmi	0,00	-63 688,00
Sum kapittel 251 Bundne driftsfond		-402 908 049,05	-382 386 585,43
253 Ubundne investeringsfond			
25399204	Utbedring ventilasjon skoler (P-8891)	-160 519,03	-160 519,03
25399205	P-8890: TIP	-300 000,00	-300 000,00
25399218	P-8877 Nordreisa vgs, tilpasning bygg	0,00	-787 233,95
25399306	Praksisplasser (P-3814-3819)	-335 000,40	-335 000,40
25399705	Fylkeskommunens næringsfond	-1 630 368,50	-356 411,50
25399706	Dispfond - Tiltak for fiskeflåten	-582 032,00	-557 032,00
25399904	Salg av boliger/tomter	0,00	-333 354,25
Sum kapittel 253 Ubundne investeringsfond		-3 007 919,93	-2 829 551,13
255 Bundne investeringsfond			
25599301	Statstilskudd TKNN, utstyr	-1 865 040,99	-1 865 040,99
25599601	Statsmidler rassikring	0,00	-4 140 681,66
25599602	Statsmidler riksveger 2010, F.råd 131/10	-4 939 832,71	-3 203 010,31
25599603	Ubr tilskudd Kvænangen kommune P7237 GS Burfjord	0,00	-490 590,58
25599604	Ubr bompenger Kollektivtrase Kvaløysletta P7219	-668 787,27	0,00
Sum kapittel 255 Bundne investeringsfond		-7 473 660,97	-9 699 323,54
256 Disposisjonsfond			
25699101	Til ombygging/omorganisering fylkeshuset	-900 000,00	-900 000,00
25699103	Personalpolitiske tiltak	-931 960,00	-1 056 960,00
25699105	Utstyrsfond kantina	-505 239,14	-505 239,14
25699107	Meroverskudd kantina	-83 001,03	-15 426,62
25699108	Nytt økonomisystem	-240 860,75	-271 132,75
25699112	P-1109 Lydanl. FTG-sal	0,00	-81 093,50
25699114	Nytt lønns- og personalsystem, P-1160	-190 000,00	-190 000,00
25699116	Stabssjefen disposisjonsfond	-700 000,00	-1 020 000,00
25699201	Sikkerhetsopplæringen for fiskere - Velferdsfond s	-31 686,41	-31 686,41
25699203	Havarivernsenteret - Egenkap. hel.simulator	0,00	-2 182 881,00
25699207	P-8873 Senja vgs omb. verksted	-570 087,00	-570 087,00
25699209	P-8877 Nordreisa vgs, tilpasning bygg	-302 951,20	-820 713,75
25699211	P-2288 Navigasjonssim. tekn.fagskole/TMS	0,00	-440 330,10
25699212	P-8842 Finnfjordbotn vgs - bygging av verkstedlokaler	-491 656,48	-2 850 000,00
25699503	Várdobáiki AS Ftg. 91/12	-180 000,00	0,00
25699504	Halti II	-2 200 000,00	-5 700 000,00
25699601	P-7144 INV FV53 Kroken-Tønsnes-gang/sykkelveg	-1 088 530,20	-1 088 530,20
25699602	P-7133 INV FV302-Fergeleie Mikkelvik	0,00	-2 535 217,32
25699603	P-7137 INV FV174-Tamok bru X87-Tverrelvmo	0,00	-559 250,00
25699604	Ubrukt INV FV i 2011	-4 371 131,11	-7 191 701,11
25699605	P-7222 og P7223 INV Planleggingsmidler	-826 452,87	-826 452,87
25699606	Ubrukt transportordn. for funksjonshemmede - samf	-3 500 000,00	-3 500 000,00
25699607	Ubrukt GS-plan (FTG 67/11 ref. 73/10)	-3 000 000,00	-2 616 024,55
25699701	Fylkeskommunens næringsfond	-6 568 269,90	-4 950 437,90
25699703	Plan og prosessmidler - Regional utvikling	-382 456,47	-382 456,47
25699705	Dispfond - Tiltak for fiskeflåten	-1 000 155,00	-1 000 155,00
25699706	Innovasjonsinfrastruktur	-7 721 240,00	-8 636 326,00
25699707	Næringsfond - Landbruk	-113 643,00	-118 647,00
25699708	Prosj. strategisk arb. innen fornybar energi i Troms P6091	-225 000,00	-225 000,00
25699712	Kompetanseprogram kommuner	-10 179,39	-10 179,39
25699715	Finnsnes regionsenter	-232 500,00	-232 500,00
25699717	Prosjekt 6026 - Regionaliseringsutvalget	-516 539,70	-516 539,70

Troms fylkeskommune - balanseregnskap pr kapittel

Konto	Beskrivelse	Regnskap 2012	Regnskap 2011
25699751	Transportstøtte	-635 009,00	-635 009,00
25699757	Samferdsel - Nytt adm.system TT	-150 000,00	-150 000,00
25699758	Innovasjonsinfrastruktur, samferdsel	-1 108 317,45	-1 108 317,45
25699801	Forsikringsfond	-4 394 964,18	-2 559 381,18
25699803	Fond inneklimateiltak/alternative energikilder	-6 706 482,81	-6 706 482,81
25699808	Lån reformfond, telemedisin	-60 141,86	-60 141,86
25699901	Disposisjonsfond Troms fylkeskommune	-35 285 759,72	-28 429 498,58
25699902	Disposisjonsfond - premieavvik	-13 700 000,00	0,00
25699903	Disposisjonsfond - til avvik kapitalkonto	-10 476 000,00	0,00
25699904	Disposisjonsfond - ubrukte investeringsmidler samf.	-25 000 000,00	0,00
25699998	Rest likv.reserve - drift	-329 807,84	-329 807,84
Sum kapittel 256 Disposisjonsfond		-134 730 022,51	-91 003 606,50
2580 Egenkapital, endring regnskapsprinsipp			
25801100	Fra likv.reserven - Lagerbeholdninger	43 564 800,32	43 564 800,32
25801200	Fra likv.reserven - Renter på lån	27 910 450,00	27 910 450,00
25801300	Fra likv.reserven - Udekkede feriepenger	18 867 912,68	18 867 912,68
Sum kapittel 2580 Egenkapital, endring regnskapsprinsipp		90 343 163,00	90 343 163,00
25950 Regnskapsmessig mindreforbruk			
25950100	Regnskapsmessig mindreforbruk	-8 592 699,30	0,00
Sum kapittel 25950 Regnskapsmessig mindreforbruk		-8 592 699,30	0,00
25990 Kapitalkonto			
25990900	Kapitalkonto	-2 024 573 970,51	-1 894 155 664,34
Sum kapittel 25990 Kapitalkonto		-2 024 573 970,51	-1 894 155 664,34
Sum Bokført egenkapital		-2 490 943 159,27	-2 289 731 567,94
Sum Passiva		-7 955 826 338,27	-7 158 171 535,06
Memoriakonti og motkonti memoria			
Memoriakonti			
29100 Ubrukte lånemidler			
29100103	Døvblindesenteret	0,00	76 687,74
29100110	Navig sim tromsø maritime FTG 26/10 (0000)	50 000,00	50 000,00
29100113	Økonomistyringssystem 2003 (p.1104)	227 623,96	227 623,96
29100130	Ombygging tak f.huset (p.8862/8854)	0,00	168 800,00
29100134	Rå vgs - nye verkstedlokaler (p 8850)	85 038,94	85 038,94
29100146	Rå vgs fylkestings. 22/02 (p. 8849)	128 038,16	128 038,16
29100151	Hurtigbåttermin. Finnsnes (p8888)FTG 11/05 & 71/05	396 471,15	396 471,15
29100165	Dentalteknisk utstyr TkNN FTG 75/06 (3814)	850 538,94	850 538,94
29100166	IT-utstyr TkNN FTG 75/06 (3814)	1 560 000,00	1 560 000,00
29100167	Etabl.ekst.pr.pl.tannlegestud. FTG 75/06 (3815-19)	85 528,28	85 528,28
29100176	Strøm bærb. PC/trådl. nettv. vgs FTG 29/07 (8899)	2 518 110,84	2 518 110,84
29100181	Tromsø maritime 08 FTG 28/07 (8872)	1 092 529,35	1 092 529,35
29100183	Rå vgs, traktor FTG 36/08	52 000,00	52 000,00
29100185	TK Isbergan FTG 36/08 (7110)	5 000 000,00	5 000 000,00
29100189	Rå vgs, inventar og utstyr FTG 70/08 (8893)	97 397,38	97 397,38
29100190	SMI-skolen, inventar og utstyr FTG 70/08 (0000)	223 998,94	223 998,94
29100193	FVP 08 - 11, inv 2009 FTG 70/08 (0000)	3 700 000,00	3 700 000,00
29100194	Oppfølging rebevilgninssak 2008 FTG 46/09 (0000)	9 040 000,00	9 040 000,00
29100195	Skjervøy vgsOmbProdHall (tilt. pakke) FTG 20/09 (8874)	6 000 000,00	6 000 000,00
29100199	Senja vgs oppf08, rest FTG 94/07 (8873)	2 800 000,00	2 800 000,00
29100204	Helikopterevak. Havariverns. FTG 42/10 (0000)	0,00	151 125,00
29100208	KLP lån 8317 5244258 desember 2011. Diverse	4 308 167,46	4 808 167,46
29100210	Fylkesveiplan 2010-13, rentek FTG 93/09	10 428 170,19	24 107 091,01
29100212	Tromsø Maritime skole P 8880 FTG 42/10 og 40/12	3 588 726,00	0,00
29100602	7131 Fv 263 - Trollvik av 2010	1 937 790,31	2 158 370,19
29100603	7133 Fv 302 - Opprusting fergeleie Mikkelvik av 2010	0,00	1 475 905,27
29100604	7134 Fv 302 - Opprusting fergeleie Bromnes av 2010	1 393 316,51	2 825 804,26
29100609	7144 Fv 53 Kroken - Tønsnes av 2010	549 984,00	549 984,00

Troms fylkeskommune - balanseregnskap pr kapittel

Konto	Beskrivelse	Regnskap 2012	Regnskap 2011
29100612	7201 Fv 86 Torskenpakke av 2010	4 240 580,83	4 504 331,21
29100614	7203 Fv 867 Samamoa - Ervik av 2010	1 184 815,53	1 423 970,63
29100617	7222 Planl. B2010 - igangsatte prosjekt av 2010	4 342 680,13	5 882 495,78
29100618	7223 Planl. B2010 - tiltak etter traf.sikk.inspek. av 2010	451 600,00	451 600,00
29100619	7224 Planl. B2010 - nye anlegg av 2010	50 849,29	50 849,29
29100621	Omdisp. lån til div vei F.råd 166/11	1 247 000,00	1 247 000,00
29100622	Div. ubrukte lån gamle INV tom 2008	161 301,72	6 997 337,19
29100624	7241 FV868 Polfjelltunnelen FTG 17/12	2 699 694,72	0,00
29100700	Troms fylkeskultursenter	0,00	82 249,00
29100900	Fremtidig finansieringsbehov	-48 429 474,20	-69 291 493,41
Sum kapittel 29100 Ubrukte lånemidler		22 062 478,43	21 577 550,56
Sum Memoriakonti		22 062 478,43	21 577 550,56
Montkonti for memoriakontiene			
29999 Motkonto for memoriakontiene			
29999201	Motpost memoriakonto - Ubrukte midler av eksterne	-22 062 478,43	-21 577 550,56
Sum kapittel 29999 Motkonto for memoriakontiene		-22 062 478,43	-21 577 550,56
Sum Montkonti for memoriakontiene		-22 062 478,43	-21 577 550,56
Sum Memoriakonti og motkonti memoria		0,00	0,00
Balansens netto		0,00	0,00

